Edición de 20 páginas

AGENCIAS EN EL EXTERIOR:
NUEVA YORK: 165, BROADWAY
OFICINA PRINCIPAL: AGUSTINAS 1260

LA NACION

Precio único en todo el país:
VEINTE CENTAVOS
SUSCRICIONES:
Por un año: $ 50.00 - Por seis meses: $ 26.00
Por tres meses: $ 14 - Por un año exterior: $ 110

AÑO VI — Santiago de Chile, Viernes 21 de Julio de 1922 — Núm. 2,015

El día de la independencia de Bélgica

Bélgica celebra hoy el día de su independencia nacional. Interrumpido un instante su prodigioso desarrollo y su portentoso progreso material y espiritual con la Gran Guerra en que le cupo representar una misión tan noble como heroica, el pequeño gran reino restablece rápidamente sus descalabros materiales y recomienza su ascención hacia la cumbre.

Bélgica salió de la Gran Guerra, mutilada y arruinada; en un momento pareció que el nombre de Bélgica iba a quedar archivado en la historia, pero el temple de alma y el profundo sentido de independencia de que ha dado pruebas este pueblo, han hecho surgir la nacionalidad belga más poderosa y más unida que antes.

El pueblo belga tiene una historia ejemplar, un pasado elocuente de su ancestral unión nacional. Bastará recordar la lucha tenaz para expulsar a los invasores medioevales para comprender cuán fuerte es en esta nación el espíritu de su libertad. Las guerras de Flandes, bajo Felipe II, quedaron señaladas en la historia con un rastro de heroismo y de sangre. Así tampoco podía tolerar la tutela de Holanda. A comienzos del siglo pasado, Bélgica estaba anexada a Holanda, formando el reino de los Países Bajos, pero los belgas se rebelaron contra esta dominación en 1830, proclamándose independientes. La corona fué ofrecida entonces al duque de Nemours, pero Luis Felipe de Francia, se negó a aceptarla para el duque; entonces fué ofrecida al Príncipe Leopoldo de Sajonia Coburgo, quien juró la nueva constitución el 21 de Julio de 1832.

Este es el día que conmemora hoy el pueblo belga.

Las últimas informaciones comerciales de Bélgica acusan un resurgimiento notable de todas las actividades, tanto industriales como agrícolas. Pero ante todo Bélgica es un pueblo esencialmente industrial; sus manufacturas tienen un mercado abierto en la América del Sur, y Chile mismo es un cliente tradicional de los productos belgas.

Gran parte de nuestro material de transporte, y ferretería en general, es importado de Bélgica; además lozas, cuchillería y hasta telas finas nos llegan de la ilustre nación flamenca. Bélgica va introduciendo su industria en todo el mundo, prestigiada por la honradez comercial de que han dado prueba siempre los belgas, y sobre todo por la calidad insuperable de sus productos.

Bélgica tiene un porvenir magnífico ante sí; la laboriosidad e inteligencia de sus hijos le aseguran una prosperidad creciente y una grandeza que ya tiene formas en el presente.

Aun cuando el día de hoy no es el día nacional de Bélgica, pues lo es el día de su Rey Alberto, enviamos al pueblo belga, a sus soberanos y a los residentes belgas en Chile un saludo cordial y un voto por el progreso y paz de la pequeña gran nación.

L'UNION FAIT LA FORCE

S. M. ALBERTO I, REY DE LOS BELGAS

Las mujeres lujosas y elegantes

Hay mujeres que siempre van lujosas y nunca elegantes. Y mujeres, siempre elegantes, que nunca o casi nunca van lujosas. Sin embargo, frecuentemente, se toma a las que llevan pieles y joyas por arquetipos de elegancia. Y, rara vez, una mujer, ataviada sencillamente, da impresión de ser distinguida.

¿Será que el lujo y la elegancia son incompatibles? No. Son distintos, pero absolutamente compatibles. El lujo actúa sobre la sensualidad, la elegancia sobre el espíritu. Por eso, las mujeres, sabiendo que hay más hombres sensuales que espirituales, prefieren los vestidos suntuosos a los modestos y unos brillantes a una flor.

Las que visten con demasiado lujo no suelen distinguirse por exquisitas; "nuevas ricas", marquesas improvisadas, actrices más famosas por sus toilettes que por su talento, coupletistas de rumbo. Todas las que según Stendhal, cristalizan en el "amor-gusto", necesitan del lujo, como de su escudo el gladiador.

Imaginemos una mujer guapa, pero basta, sin distinción ni delicadeza. Si esta mujer va modestita, sencillita, sin alhajas y sin adornos, ¿cómo actuará sobre los sensuales, amigos de lo llamativo, de lo vistoso, de lo detonante? Y si carece de ternura, de exquisitez, de distinción espiritual, ¿cómo actuará sobre los sentimentales?

Una mujer así, si no se alía con el lujo, está perdida. Por eso, las que tienen tal condición — es decir, las mujeres espiritual e intelectualmente inferiores — se procuran el lujo a toda costa. Diríase que el lujo es su segunda naturaleza, lo que las habilita para luchar, lo que "las pone en situación" y les da, como al héroe del poema indio, "armas y caballo".

Supongamos, por el contrario, una mujer corriente, ni guapa ni fea — ya que ni todas las que gastan lujo son guapas ni todas las que no lo gastan adefesios.—Admitamos que esa mujer tiene delicadeza, distinción espiritual. Por instinto de selección, por aristocracia, esa mujer sobrepondrá el espíritu al lujo. Desdeñará a los hombres vulgares, amigos de lo llamativo y lo ostentoso, y buscará a los hombres inteligentes, sempiternos amantes de la discreción.

Una mujer así preferirá la sencillez al aparato, la elegancia al lujo. En lugar de un sombrero caro imprudente, lleno de adornos costosísimos, como el de una nueva rica, elegirá un sombrero sencillo, sin ostentación, como el de una dama discreta que no quiere ir diciendo: "¡Aquí voy yo!" Porque la diferencia más saliente entre elegancia y lujo es esta de la ostentación, del ruido, de la bulla. El lujo es pregonero, insolente, fatuo; y, por tanto, no pertenece al que lo lleva, sino al que lo mira.

La elegancia, por el contrario, es tan prudente, pudorosa y sensible, que siempre pasa de puntillas. Y por eso, por no necesitar de público, es tan independiente, altiva e hidalga.

Claro que alguna vez, como en Cecile Sorel o Ida Rubinstein, se realiza el doble milagro. Y claro que la mayoría de las elegantes no sabrían ir elegantes si no pudieran ir lujosas. Diana de Poitiers decía que "lo superfluo es lo más necesario del mundo". Palabras que Voltaire puso en aquella estrofa del "mondain":

"Le superflu-chose tres necessaire—
a reuni l'un et l'autre hemisphére..."

Pero, en verdad, para estas damas que estiman necesario lo superfluo, el lujo no es tal lujo, sino cosa corriente y natural. Cuando las archimillonarias de Nueva York tuvieron, hace años, la ocurrencia de reunirse en "bailes de sirenas", sin más que una ligera túnica, pero totalmente recubiertas de escamas de oro, plata y pedrería, aquel alarde de opulencia se convirtió bien pronto en necesidad.

Cada una de aquellas damas llevaba encima una fortuna. Sin embargo, cuando los reyes de la Quinta Avenida, viendo encima el turbión de la bancarrota, se reunieron, cortando por lo sano y acabando con las "sirenas", como Ulises, hubo archimillonaria que se quedó con la boca abierta.

—¿Cómo? ¿El ir vestida de pedrería era un derroche? ¿Su marido, rey del betún, o de la magnesia, no podía costear un capricho? Entonces ella era una pobre, como tantas...

Otro aspecto curioso sobre la distinción entre elegancia y lujo fué el que en Deauville, la playa buen informador, volvió a la carga:

—¿Cuál me decía usted? ¿La rubia oxigenada que se ha sentado, ha cruzado una pierna sobre otra y está enseñando las ajorcas?

—La misma, sí, señor.

—¿Está usted segura, de verdad?

—¡Tan de verdad! Esa rubia, que está enseñando todo eso, es la señora de... Fulano. Casada, célebre, le hizo notar Cecilia Sorel a un redactor de "Excelsior":

—Fíjese — le decía la elegante y lujosa actriz — ¿Quién cree usted que es aquella rubia oxigenada, con el vestido "transparente", las manos llenas de sortijas y ajorcas de brillantes en los tobillos?

—¿Quién ha de ser? Pues...

—¡Quiá, hombre! Nada de eso. Esa mujer, ahí donde la ve usted, es honesta, devota, esposa de un magistrado.

El periodista estaba loco—¡Nada se ha confundido la Sorel, o me he confundido yo.— Y como honesta, madre de familia. Nadie tiene qué decir de ella, ni esto. ¡La moda, amigo mío. La moda! Ahora a las damas de verdad les da por parecer damas de mentira. Las de mentira, en cambio, se padecen porque las crean damas de verdad. ¿Ve usted aquella pobrecita niña, lánguida y sola en sus modestos lutos? ¿La ve usted sin una sortija, sin más que su sombrilla verde y su abanico de diez francos? ¿Ve usted qué distinción, qué sencillez, qué elegancia?

—¿Cuál? ¿Aquella que saca un libro?

—Justamente. Pues aquella que saca un libro, como una institutriz o una monja, ¿quién se figura usted qué es?

—¡Sabe Dios! Pero por lo que usted dice, de fijo no será una santa...

—Es una inglesa que llegó a París hace meses y ya arruinó a un conde orleanista, y a un banquero que usted conoce mucho, porque va por el Círculo de la Prensa.

—Pero, bueno. ¿Qué hace con el dinero esa mujer?

—Pues lo que hacen todas esas mujeres: guardarlo.

—¿Y las que no son ésas?

—¿No lo ve usted? Gastarlo a puñados. La señora del magistrado lleva en joyas de cincuenta a ochenta mil francos. La damita profesional, ni un luis. La una va lujosa, y la otra, elegante. ¿No querrá usted sacar consecuencias, querido escritor?

CRISTOBAL DE CASTRO.

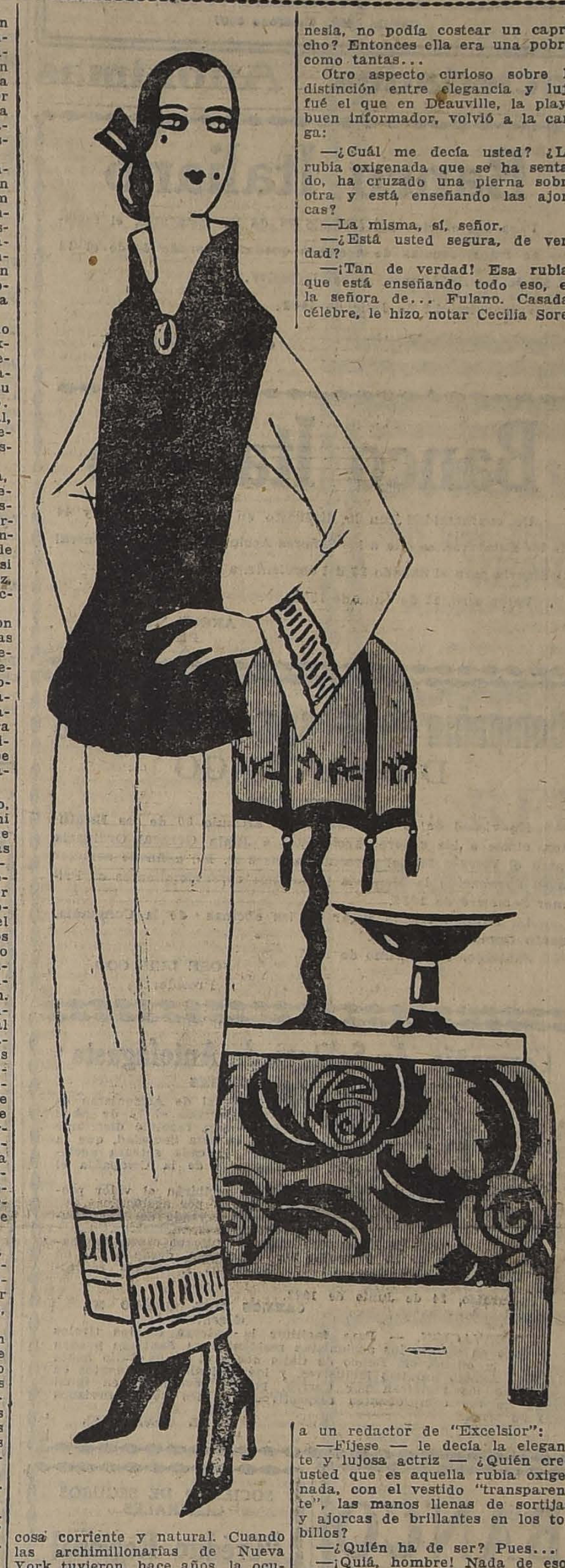

Audición musical

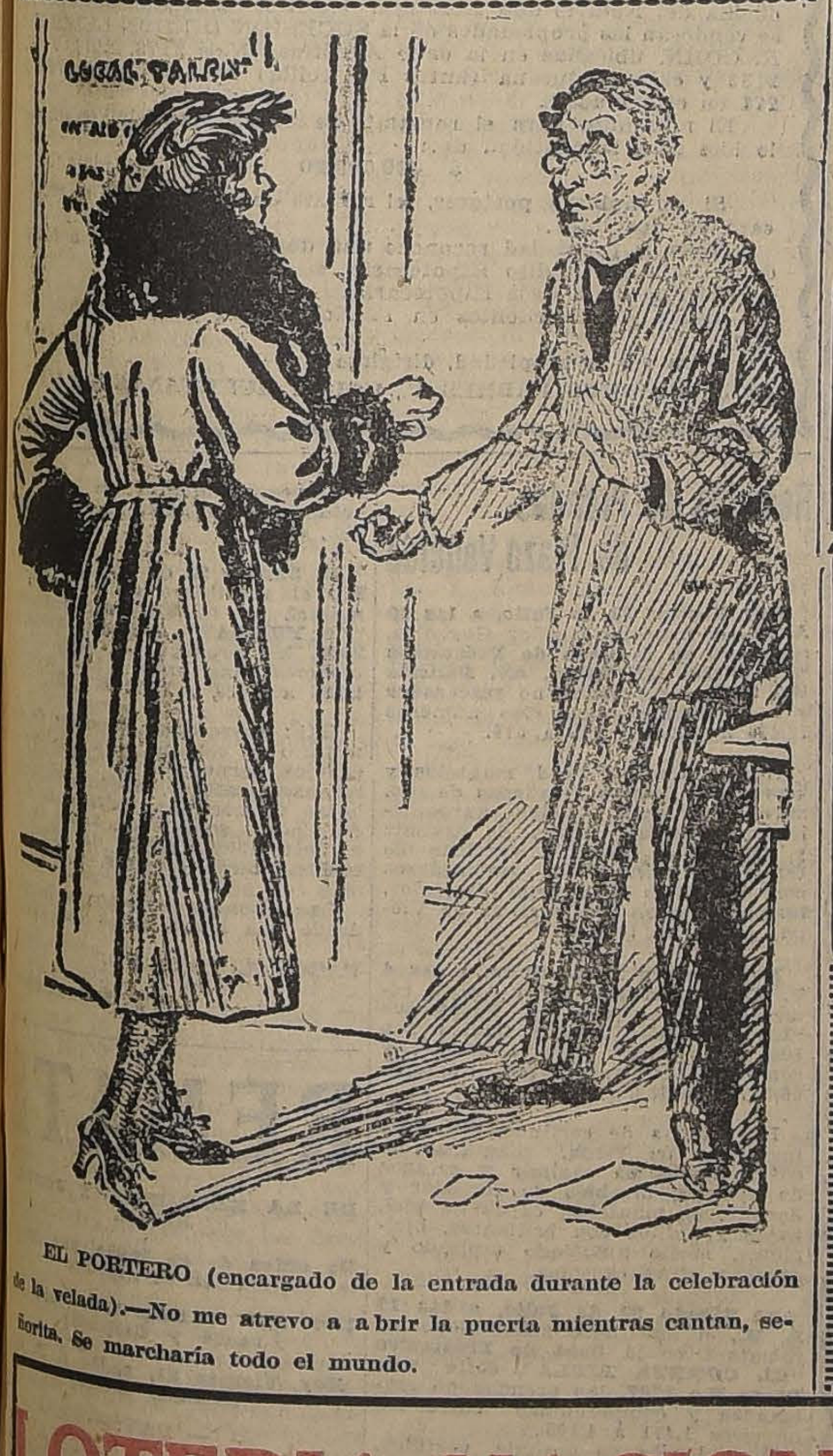

EL PORTERO (encargado de la entrada durante la celebración de la velada).—No me atrevo a abrir la puerta mientras cantan, señorita. Se marcharía todo el mundo.

Lea la Página 2.a

LOS AVISOS DE REMATES DE MENAJES DE CASA

RIVAS Y CALVO
Exposición y remate de muebles antiguos, obras de arte. Platería y Cuadros célebres.

VICTOR ARAYA
EN AGUSTINAS 875
Remata 3,000 planchas fierro galvanizado.

ENRIQUE MANDIOLA E.
EN CALLE VIÑA DEL MAR No. 3
Remata el menaje del señor Carlos Levarchi.

Lea en la pág. 3.a

LOS AVISOS DE LOS CORREDORES EN PROPIEDADES

GUZMAN SILVA Y CIA.
HUERFANOS 1248
Vende fundos en Santiago, Rengo, Linares, etc.

CARLOS OSSANDON B.
BANDERA 168
[illegible] para industria.

ALEJANDRO [illegible] C.
TEATINOS 86
Vende 24 nuevas casas todo confort.

[illegible] DEL VALLE Y CIA.
HUERFANOS 1039
Permuta fundos, valor 600 mil pesos.

ALFREDO [illegible] RODRIGUEZ
CATEDRAL 1137
Compra y vende fundos.

FUENZALIDA Y SANHUEZA
MONEDA 1061
Compra y venta de propiedades.

LUIS [illegible]
— y —
M. TOMAS [illegible]
AGUSTINAS 1042
Vende casa esquina en la Av. Portales.

DE OCASION
Dormitorios, comedores, salones, pianos y toda clase de muebles sueltos, encuentra usted sin duda en
EL AGUILA
SAN DIEGO 460

MODAS Y PASATIEMPOS
Edición en castellano. La Revista de mayor circulación en el mundo.
Precio por suscrición anual, 15 pesos.
Necesito agentes en toda la República.
Dirección: **Narciso Meléndez R.**, LENAR, Casilla 8.

ACONTECIMIENTO SOCIAL
Inauguración de los Viernes de Moda en el nuevo ensanche del **Gran Salón de Patinar** de la Alameda a beneficio de la **Sociedad Protectora de la Infancia**
VIERNES 21-ENTRADA $ 3
J-21

PALTAS
PRECIO UNICO $ 2 KILO
Puesto de Naltagua, Mercado Central, Mapocho 940.
Alcalde Cruchaga Hnos.

LA SAN JUAN DE DIOS
avisa a toda persona que tenga alguna operación pendiente comprendida entre los
Nos. 76,166 al 76,739
se sirvan retirarla o renovarla antes de las 9 y media horas del 24 del presente, fecha en que se licitarán en remate público.
745-DELICIAS-745

Plantación de Eucaliptus
Se vende una plantación de 100,000 eucaliptus de dos años que están en muy buenas condiciones. Los interesados pueden dirigirse por escrito a esta imprenta, bajo las iniciales X. Y. Z. y se les dará verbalmente todos los datos del caso.

Bordado y Deshilado
Desde el 1.o de Agosto próximo empezarán las clases en la SUCURSAL SINGER, BANDERA 760, dirigidas por la señora
EMILIA VON KRETSCHMANN,
Prof. de Liceos Fiscales
E. GARCIA G., Agente de Singer Sewing Machine Co.

SI Ud. SE INTERESA
Por comprar ALHAJAS de ocasión, vea los precios que tenemos marcados a la vista de todos en
"LA EQUITATIVA"
DELICIAS 851 al 857, entre ESTADO y SAN ANTONIO
J-22

REGALOS!
PLAQUEES CRISTALES
OBJETOS DE ARTE
REALIZA
Joyeria Zenith
OSSANDON Y VARGAS
Ahumada 3

Calvicie, Caspa, Seborrea
CAIDA DEL CABELLO Y CURACION RADICAL DE LAS CANAS SIN EL USO DE TINTURAS
Resultados únicos, seguros y positivos, se obtienen en la curación de estas afecciones, usando el
"Especifico Boliviano Benguria"
por ser una preparación totalmente vegetal e inofensiva, única que cura radicalmente las Canas y la Calvicie.
Ventas y consultas, únicamente en: Moneda 875 (altos)
DR. RAFAEL BENGURIA B. — CASILLA 2426. — SANTIAGO
Atiendo pedidos de provincias.

LOTERIA NACIONAL ARGENTINA
Próximos Sorteos: JULIO 21 y 28, de **$ 80.000 Arg.**
ENTERO: $ 65; QUINTO: $ 13

Lotería de Montevideo
Próximo Sorteo: JULIO 24, de **$ 50,000 Oro Urug.**
ENTERO: $ 110; QUINTO: $ 22

CASA E. TURRI — SANTIAGO Huérfanos 955 — BUENOS AIRES Galería Güemes 356 — VALPARAISO Calle Prat 118

DEFUNCION

Ha fallecido nuestro querido deudo, don

Juan Eduardo Moreno

Sus restos serán sepultados hoy, privadamente.

LA FAMILIA.

DEFUNCION

Habiendo fallecido el 17 de los corrientes, nuestra querida hermana señora

Celia Olivos v. de Bravo

Sus restos fueron sepultados privadamente, por disposición expresa de la extinta.

Sus hermanos: **Mariano y Eleuterio Olivos.**

DEFUNCION

El Sábado 22 se dirá una misa a las 9 A. M., en la Parroquia de la Estampa, por el alma de la señora

JUANA E. LIZANA

LA FAMILIA.

DEFUNCION

Ha fallecido don

Griceldo Leiva Santander

Sus restos serán sepultados hoy privadamente en el Cementerio General. El cortejo partirá de San Pablo esquina Patricio Lynch, a las 2 P. M.

LA FAMILIA.

Empleados Ferrocarriles

Ofrézcoles casa-habitación en Mira-Mar, con facilidades de pago.

EULOGIO TOLEDO M.
Casilla 313, Temuco

PATENTES DE INVENCION

Al Ministerio de Industria y Obras Públicas se han presentado los siguientes inventores, pidiendo que se les conceda patente de privilegio por los inventos sque se indican:

—La **AMERICAN BANK NOTE COMPANY,** de New York, para "Un método de producción de placas impresoras para hacer entonados de seguridad", y para "Un papel con entonado de seguridad, para billetes bancarios y similares". 20-J

Se da este aviso en cumplimiento de las disposiciones reglamentarias correspondientes y, a los efectos de las oposiciones o reclamos que pudieran presentarse.

El Jefe de la Oficina de Patentes de Invención.

TOMO FUNDO

EN ARRIENDO o en sociedad.
Datos:
CALLE ANDES 2631

La Sastrería Lopez H.

San Antonio 384

Atiende a su clientela en
HUERFANOS 825
Sastrería de don Edo. Lopez

J-21

$ 40,000
Socio Capitalista

Deseo ingresar como socio en una industria establecida.

Dirigirse por escrito, indicando giro, a: **E. N. C., Casilla 84, Valparaíso.**

LADRILLOS SILICE

Cómpranse 10 a 12,000 ladrillos sílice de 9x4 1|2x2 1|2 pulgadas con ley silice 94 a 95 o|o, aunque usados, pero en buen estado.

Dirigir ofertas: **Sociedad Minas Naltagua,** Bandera 148.

OCASION

VENDO ALMACEN Y BODEGA de frutos del país, un carretón con tres caballos. AVENIDA LATORRE 3413. 23-J

Plumeros

y útiles de aseo, a precios sin competencia. encontrará usted en la Fábrica.

Agustinas 1778
y Delicias 1934

Ventas por mayor y menor.

J-21

PLOMO

en lingotes y planchas de la **SOCIEDAD FUNDICION NACIONAL DE PLOMO**, por pequeñas y grandes partidas, ofrece:

ALBERTO GOLDENBERG,

Agente General.— **BOLSA DE COMERCIO, 4.o PISO, Oficina 301, Casilla 1458, Teléfono 2507**

Sociedades Anónimas

Banco Italiano

Para los efectos del artículo 48 de los Estatutos, el registro de transferencias de acciones quedará cerrado desde el 12 al 22 del corriente mes, ambos inclusive.

Valparaíso, 11 de Julio de 1922.

CARLOS CASTILLO V.,
Gerente.

Banco Italiano

De conformidad con lo dispuesto en los artículos 43 y 44 de los Estatutos, se cita a los Señores Accionistas a Junta General Ordinaria para el Sábado 22 del corriente, a las 3 P. M.

Valparaíso, 11 de Julio de 1922.

ANGEL MINETTI,
Presidente

22-J

Compañía de Consumidores de Gas DE SANTIAGO

En virtud de lo dispuesto en el artículo 30 de los Estatutos, cítase a los señores accionistas a Junta General Ordinaria para el Viernes 28 del presente, a las 3 P. M., a fin de someter a su aprobación la Memoria y Balance correspondientes al Primer Semestre de 1922.

La reunión tendrá lugar en las oficinas de la Compañía, Santo Domingo N.o 1061.

Santiago, 15 de Julio de 1922.

JOSE LUIS COO,
Presidente

J-28

Compañía de Salitres de Antofagasta

DISTRIBUCION DE ACCIONES

En vista del acuerdo de la Junta General de Accionistas de la Compañía de Salitres de Antofagasta, celebrada el 13 de Abril de 1922, el Consejo Directivo, en sesión de hoy, resolvió distribuir entre los señores Accionistas las acciones de esta Sociedad, que la Compañía posee, a razón de una acción por cada setenta acciones que aparezcan inscritas en los Registros de la Compañía el 3 de Julio próximo.

Los lotes menores de setenta acciones recibirán el valor proporcional en dinero efectivo a razón de $ 0.72 por acción.

El Registro de Accionistas permanecerá cerrado desde el Lunes 3 de Julio hasta el Sábado 15 del mismo mes, inclusives.

Tanto la entrega de los títulos como el pago en dinero, se harán en la oficina de la Compañía en Valparaíso, desde el 31 de Julio próximo, contra firma de los traspasos y recibos respectivos.

Valparaíso, 24 de Junio de 1922.

CARLOS DEL CAMPO N.,
Gerente.

OBSERVACION. — Para facilitar la entrega de los títulos y el pago en dinero, los accionistas residentes en Santiago pueden acudir a la oficina del Banco de Chile desde el 31 de Julio hasta el 12 de Agosto próximo inclusives, y los accionistas residentes en provincias los recibirán por Correo, previa devolución en igual forma de los comprobantes respectivos que les serán enviados para su firma.

EL GERENTE.

J-22

BANCO DE CHILE

Desde el Martes 18 del presente se pagará a los señores Accionistas el dividendo de $ 8 por acción, acordado en la Junta General celebrada hoy.

Santiago, 17 Julio de 1922.

PEDRO A. TORRES
Director Gerente.

J-27

COMPAÑIA DE REFINERIA DE AZUCAR DE VIÑA DEL MAR

Por acuerdo del Directorio, y en conformidad con el artículo N.o 34 de los Estatutos, se cita a los señores Accionistas a Junta General Ordinaria, para el Lunes 31 del presente, a las 3 P. M., en el Salón de la Compañía, calle Urriola N.o 184.

El Registro de Accionistas permanecerá cerrado desde el Viernes 21, hasta el Lunes 31 del presente, ambos inclusive.

Valparaíso, Julio 18 de 1922.

O. CARVALLO,
Director Gerente.

J-31

ASOCIACION DEL CANAL POBLACION

Por acuerdo del Directorio se cita a los accionistas de dicha Asociación o Junta General Ordinaria, que tendrá lugar el 31 de Julio próximo, a las 2 P. M., en Santiago

BANDERA 758
EL SECRETARIO.

J-21

SOCIEDAD DE SEGUROS GENERALES

"Crédito Regional de Chile"

En atención a lo prescrito en nuestros Estatutos, se cita a los señores Accionistas a Junta General Ordinaria para el Martes 25 del presente, a las 5 P. M.

El Registro de Accionistas permanecerá cerrado desde hoy 14, hasta el 25 inclusive.

Santiago, Julio 14 de 1922.

BENJAMIN ERRAZURIZ,
Presidente.

Carlos Berisso Van Buren,
Director-Gerente

25-J

Sociedad Fábrica de Cemento de "El Melón"

En virtud de lo dispuesto en el Art. N.o 26 de los Estatutos, se cita a los señores Accionistas a Junta General Ordinaria para el día Jueves 27 del presente mes, a las 3½ P. M., en la oficina de la Sociedad, calle Blanco N.o 638.

Valparaíso, 20 de Julio de 1922.

RAFAEL ARIZTIA L.,
Presidente.

Sociedad Fábrica de Cemento de "El Melon"

Para los efectos del Art. número 11 de los Estatutos, el Registro de Transferencias de Acciones permanecerá cerrado desde el 21 al 27 del presente mes, ambas fechas inclusives.

Valparaíso, 20 de Julio de 1922.

WALTER GALLOWAY,
Director-Gerente.

J-27

CUAJO DANES HANSEN

En latitas de 25 gramos y en comprimidos
ANATO.— para queso y mantequilla
OFRECEN:
L. DESPOUY Y CIA., Suc. de ARESTIZABAL Y CIA.
VALPARAISO
Agente en Santiago: Sr. ROBERTO RAZETO, Delicias 809

FERROCARRILES DEL ESTADO

ADQUISICION DE MATERIALES, HERRAMIENTAS, MUEBLES Y UTILES, ETC., PARA EL AÑO 1922

Las propuestas públicas por materiales para el consumo de la Empresa durante el año 1922, cuyos pormenores se detallan en los Cuadernos impresos (Grupos) que están para la venta en el Departamento de Materiales y Almacenes en la Estación de Alameda, serán abiertos en dicho Departamento, a las 15 horas de los días a que a continuación se indican:

El 25 de Julio de 1922

Grupo N.o 24.—Materiales eléctricos en general, por un valor aproximado de $ 95,000 de 18 d.

Grupo N.o 26.—Materiales para telégrafos, teléfonos y timbres, por un valor aproximado de $ 15,000 de 18 d.

Bases y antecedentes en el Departamento de Materiales y Almacenes en la Estación Alameda, como asimismo el pliego que indica las modificaciones introducidas en las Condiciones establecidas para las propuestas públicas, sobre Adquisición de Materiales, etc., para esta Empresa, modificaciones que regirán a contar desde el 1.o de Enero próximo, según se hizo presente en aviso publicado en "El Diario Ilustrado", desde el 21 al 30 de Octubre del presente año.

Santiago, 14 de Diciembre de 1921.

TRAJES DE CUERO IMPERMEABLES

Se piden propuestas para proporcionar a los empleados de la Empresa que lo soliciten, trajes y capas de cuero impermeables, de acuerdo con las bases que pueden consultarse en las oficinas del Departamento de Transporte, Mapocho.

Las propuestas se abrirán en la oficina del Jefe de Departamento citado, el 28 del presente mes, a las 13 horas.

Santiago, Julio 12 de 1922.

J-21

Se solicitan propuestas públicas para el 17 de Agosto próximo por: fierro homogéneo y dulce, acero para resortes, cañerías y accesorios de fierro homogéneo, remaches y pernos del mismo material.

Bases y antecedentes en el Departamento de Materiales y Almacenes (Estación Alameda-Plaza Argentina).

Santiago, 13 de Julio de 1922.

J-23

Avisos de Vapores

Compañía Sud-Americana de Vapores

PROXIMAS SALIDAS PARA EL NORTE:

"Huasco"	Vapor rápido para Cristóbal, donde conecta con naves para Estados Unidos, Europa, etc., saldrá de Valparaíso el MIERCOLES 26 de JULIO, a las 4 P. M.
"Aysen"	Vapor rápido para Cristóbal, donde conecta con naves para Estados Unidos, Europa, etc., saldrá de Valparaíso el MIERCOLES 2 de AGOSTO, a las 4 P. M.
"Cachapoal"	Vapor caletero para Pimentel (Perú), con escala en la mayoría de los puertos intermedios, saldrá de Valparaíso el SABADO 29 de JULIO, a las 8 P. M.
"Maipo"	Vapor caletero para Pimentel (Perú), con escala en la mayoría de los puertos intermedios, saldrá de Valparaíso el SABADO 12 de AGOSTO, a las 4 P. M.

WESSEL, DUVAL y Co., Huérfanos, esq. Morandé. Agentes: Cía. Transportes Unidos, Estado, esquina Delicias. Sub-Agentes

---

VAPOR RAPIDO AL NORTE

El nuevo y rápido vapor nacional de pasajeros con instalación inalámbrica MARCONI

AMERICA

Capitán C. NUÑEZ, saldrá el VIERNES 21 de JULIO, para **COQUIMBO, HUASCO, CALDERA, TALTAL, ANTOFAGASTA, MEJILLONES, TOCOPILLA, IQUIQUE y ARICA.**

Recibe carga desde el MARTES 18 de JULIO, en lanchas particulares y de la Compañía.

El vapor tiene espléndidas comodidades para pasajeros en 1.a y 2.a clases. Con alumbrado eléctrico durante toda la noche.

Por fletes y demás pormenores, verse con:

Agentes.—	**ARTIGAS y DIAZ** **Teléfono Inglés 3272** **Galería Alessandri N.o 13-A.** SANTIAGO	**ARTIGAS, RIOFRIO y Cía.** **Teléf. Ing. 1030.—Av. Errázuriz 1172 (en los bajos Palace Hotel)** VALPARAISO

J-21

GRACE LINE

SERVICIO RAPIDO DE VAPORES ENTRE VALPARAISO Y NUEVA YORK

Viaje en 13 días, Vía Canal de Panamá, con escala en Antofagasta, Iquique, Mollendo, Callao y Coronel.
Servicio de primera clase, únicamente.
Camarotes de lujo, Cuisine inmejorable.

SALIDAS FIJAS CADA TRES SEMANAS, A LA 1 P. M.

"SANTA LUISA", AGOSTO 2.	**"SANTA ELISA"**, SETBRE. 13
"SANTA TERESA", AGOSTO 23.	**"SANTA LUISA"**, OCTUBRE 4.

Por informaciones y pasajes, dirigirse a sus agentes en Santiago:

GRACE y Cía. (CHILE) S. A.

Agentes de la Compañía Japonesa Toyo Kisen Kaisha
HUERFANOS 1087 :-: SANTIAGO

Soc. Anón. Com. "Braun & Blanchard"

"Magallanes"	En viaje a Punta Arenas.
"CHILOE"	Saldrá el Miércoles 26 para Coquimbo, Antofagasta, Tocopilla, Iquique y Arica.
"Alejandro"	Llegará el 20, procedente de Puerto Montt.
"ARAUCANIA"	En viaje a San Antonio y Coquimbo.

Soc. Anón. Com. Braun y Blanchard

AUGIER, BENAVIDES y Cía. **Monjitas N.o 881** SANTIAGO	**BLANCO 957 y 959** **Teléf. Ing. 1047 y Nac. 261** VALPARAISO

9-J

AVISOS DE REMATES

Remate de 3.000 Planchas de Fierro

GALVANIZADO INGLES PARA TECHOS

De la demolición del Establecimiento de la Sociedad Nacional de Buques y Maderas de Rosario.

AGUSTINAS 875

Departamento de mercaderías.

EL SABADO 22 DEL PRESENTE A LAS 2 P. M.
(AUNQUE LLUEVA)

— HAY: —

3,000 planchas de fierro galvanizado inglés marca "EMU", de un uso y en perfecto estado, de 6, 7, 8 y 9 piés.

POR CUENTA DEL SEGURO:

450 planchas metal "DEPLOYE", y 350 planchas de fierro liso galvanizado.

Pago al contado.

A LA VISTA DESDE HOY.

VICTOR ARAYA L.
Martillero de Hacienda.

RIVAS Y CALVO
EXPOSICION Y REMATE

DE MUEBLES ANTIGUOS, OBRAS DE ARTE, PLATERIA Y CUADROS ORIGINALES DE CELEBRES PINTORES ITALIANOS

HOY VIERNES 21 del Pte., a las 4 P. M.
En 1284-Compañía-1284

— HAY —

MUEBLES.—Valiosa mesa de ébano del siglo XVI, decorada con incrustaciones en marfil, con adornos y dibujos finísimos; antiguo y riquísimo bureau en raíz de nogal y palisandro de fines del siglo XVIII; lindo secretaire época Segundo Imperio, en nogal y ébano, con puerta levadiza; caja fuerte de joyas y varios cajones; mesa enchapada en ébano, siglo XVIII con adornos y dibujos incrustados en marfil; caja nupcial en nogal, siglo XVII, tallada; mesita redonda siglo XVIII, con plato en rica mayólica dorada a fuego, etc.

OBJETOS VARIOS.—Antiguo panneau siamés con figuras representando escenas de la vida campestre; finísimo tapete persiano con flores color violeta y rojo anaranjado, sobre fondo blanco; original tapete persiano con dibujos geométricos de varios colores sobre fondo blanco; rico servicio moderno de té en plata, fabricado en 1921, por el mejor artífice de Florencia, compuesto de: bandeja, somovar, tetera, azucarera, cafetera y lechera; antiguo tapete persiano de Bokara; un par de hermosos vasos decorados en porcelana de Sevres, con rica montadura en bronce dorado y alabastro, época segundo Imperio, un par de elegantes candelabros de pared a seis brazos en metal plateado, segundo Imperio; servicio de pescado para 12 personas, un rico servicio plaqué Broggi; rico servicio de mesa, en plata, fabricación Florentina, 1921, para doce personas, compuesto de 139 piezas, en fina caja de nogal con correderas y guarniciones de plata; medallones, ánforas en mayólica antigua, golpeadores antiguos, lámparas, tintero antiguo, botellas en metal grabado, vasos esféricos en bronce, grabados, bandejas, figura antigua japonesa en marfil, figuras en porcelana de Sajonia, id. Capodimonti, Virgen con Niño, en metal, cajitas en metal dorado, vasos en mármol, cornisas para retratos, etc., etc.

CUADROS.—De Celentano, Pratella, Morelli, Domenico, Caprile V., Mancini F., Piccini, Segnorini, Irolli, Luigi Bazzani, Lamesi, Bechi, Forti E., Postegline, Migliaro V., Joris Pio, Serra Enrique, Carcagnadoro, Villegas José, Carosi, Senet, Attanasio, Panerai R., Senno P., etc., etc.

A LA VISTA DESDE HOY TODO EL DIA

NOTA: Todos los objetos que forman esta colección pertenecen a una Sucesión en liquidación

Carlos Rivas Vicuña MARTILLERO DE HACIENDA	**Arturo Calvo Mackenna**

Remate del Menaje de Casa

DEL SEÑOR CARLOS LEVARGHI
(Por ausentarse del país)

HOY VIERNES 21, A LAS 2 P. M.
VIÑA DEL MAR 8, ENTRANDO POR VICUÑA MACKENNA

— HAY: —

SALON.— Linda lámpara eléctrica de 5 luces, alfombra cortada de una pieza, **amoblado dorado Luis XVI tapiz de seda de:** 1 sofá, 2 sillones y 6 sillas, mesa centro y 2 pedestales, **2 consolas modernas Luis XVI doradas y espejos lunas cortadas,** cuadros al óleo, grabados, **columnas giratorias de mármol, linda lámpara pié con pantalla,** 2 sillas centro doradas, etc., etc.

HALL.— Lamparita eléctrica, alfombra cortada **de una pieza,** 1|2 amoblado de roble americano tapiz cuero, jardineras de roble con plantas finas, mesa centro ovalada, 9 cuadritos sport y un mueble vestíbulo con espejo de caoba incrustada.

ESCRITORIO.— Alfombra de una pieza, escritorio americano de cortina, 1 estante y 1 archivador roble, 1|2 amoblado estilo misión, cuadros, pedestales, y **una rica caja de fierro Bash.**

COMEDOR.— Lámpara eléctrica de 4 luces, alfombra, **aparador y 2 trinchos estilo inglés color caoba con mármoles blancos y espejos lunas cortadas, mesa correderas y 10 sillas tapiz cuero, servicios de loza y cristalería, cuchillerías de plaquées, servicios de té, bandejas, alcuzas y bomboneras de plaqué.**

DORMITORIOS.— Lámparas eléctricas, alfombras, **3 amoblados** de dormitorio con ropero de 1 y 2 cuerpos, con **espejos lunas** cortadas de lingue y roble americano, **rico servicio lavatorio de plaqué y otros de loza, 3 catres de bronce modernos,** 3 colchones, sobrecamas, divanes, amoblados, asiento, cortinas de punto, etc.

BAÑO Y VARIOS.— **Rica tina baño de fierro esmaltado,** calentador a gas, **lavatorio desagüe, rica cocina a gas flamante,** batería cocina, mesa con zing, plantas finas y un sofá, 2 sillas y una mesa centro.

ENRIQUE MANDIOLA E.,
MARTILLERO DE HACIENDA.

J-21

REMATE VOLUNTARIO

El veintiuno del presente mes de Julio, a las 5 P. M., en la oficina del Notario don Abraham del Río, calle Morandé N.o... se venderán las propiedades de la SUCESION DE DON LEPOLDO N. COHN, ubicadas en la calle Agustinas N.os 2173, 2177, 2179, 2183 y calle Maturana (antes Fontecilla) N.os 247, 253, 263 y 271 en esta ciudad.

El minimum para el remamte de toda la propiedad en un solo lote será la cantidad de::

$ 490,503,20

Si no hubiere postores, el remate de la propiedad se verificará en dos lotes.

Toda la propiedad reconoce una deuda de $ 160,000 a favor de la Caja de Crédito Hipotecario.

Títulos en la Caja Hipotecaria.

Bases y antecedentes en la Notaría de don Abraham del Río.

Para ver la propiedad, dirigirse a

DON ALBERTO FABRES F., CALLE HUERFANOS N.o 1185

J-21

Remates de Prendas de Plazo Vencido

Hoy Viernes 21 de Julio, a las 10 A. M., el martillero señor Goycolea, rematará en la **Casa de Préstamos "LA BOLA DE ORO", Av. Delicias N.o 2939,** las prendas no rescatadas y comprendidas entre los números 72,415 a 75,000 y 493 a 519.

Hay: automóvil Ford, manteles y servilletas, relojes y cadenas de oro, loreros de níquel y vidrio, gargantillas y pulseras, cortes de casimir y retazos de géneros, cortinas de terciopelo, anillos y prendedores con brillantes y piedras de color, un piano, alfombras y sillas de Viena, catres de bronce.

Hoy Viernes 21 de Julio, a las 4 P. M., el martillero señor Araya, rematará en la **Casa de Préstamos "LA CHILENA", calle Castro N.o 506,** las prendas no rescatadas y comprendidas entre los números 66,377 a 70,152.

Hay: hojas de cortinas, sillas de montar y de Viena, máquinas de coser, cortes de casimir y retazos de géneros, muebles de comedor y dormitorio, manteles, capas de piel, rosas y anillos con brillantes, bicicletas, medio amoblado tapizado y muchas otras especies.

El Sábado 22 de Julio, a las 10 A. M., el martillero señor Goycolea rematará en la **Casa de Préstamos "EL COMETA BIELA", calle San Diego N.o 1787,** las prendas no rescatadas y comprendidas entre los números 1,471 a 4,105.

Hay: ternos de casimir, vestidos, blusas y calzado, máquinas de coser y de afeitar, mantas, ponchos, sobretodos, mantos, paraguas, chalones, sillas de junco, muebles de dormitorio y comedor, catres, colchones, sommiers, servicio de plaqué y loza, etc., etc.

El Sábado 22 de Julio, a las 2 P. M., el martillero señor Mandiola rematará en la **Casa de Préstamos "LA SANTA JUANA" calle San Borja N.o 171,** las prendas no rescatadas y comprendidas entre los números 76,072 a 68,966.

Hay: rosas, anillos y prendedores con brillantes, diamantes y piedras de color, catres, colchones, sommiers, ternos de casimir, vestidos, blusas y calzado, mantas, ponchos, chalones, máquinas de coser, carpeta felpa granate, sillas de junco, etc., etc.

El Sábado 22 de Julio, a las 4 P. M., el martillero señor Araya, rematará en la **Casa de Préstamos "LA YUNGAY", calle San Pablo N.o 2602,** las prendas no rescatadas y comprendidas entre los números 1,888 a 5,429 y 3,071 a 3,554.

Hay: sobrecamas, muebles de dormitorio y comedor con mármol y espejos, ternos de casimir, vestidos, blusas y calzado, maletas de cuero, hojas de cortinas, servicio de mesa de plaqué, sobretodos, sillas de junco, alfombras, restos de géneros y muchas otras especies.

Las prendas estarán a la vista desde dos horas antes del remate.

PAGO AL CONTADO.

EL INSPECTOR.

REMATE

DE LA RELOJERIA Y JOYERIA BELGA

De orden de su dueño, por conclusión de negocio

1245. SAN PABLO. 1245 (entre Morandé y Teatinos)

Hoy Viernes 21, a las 2 P. M.
(Aunque llueva)

— HAY: —

Relojes de bolsillo, oro, plata y níquel, relojes de pared, id. de pulsera para hombres y señoras, cadenas de oro y metal, gargantillas, anillos de oro con brillantes y piedras finas, prendedores, aros de moda, útiles de joyería, etc.

Estantería, mostradores, vidrieras altas y de mostrador, rica caja de fondos con pedestal, sillas, mesas, marquesa antigua, **motor eléctrico de 1|8 HP.,** mamparas, paragüero con espejo, cuadros comedor, piso escritorio, etc., etc., **y muchos otros artículos a las vista desde hoy todo el día.**

RUPERTO VEGA SALAS. J-2

LA NACION

Santiago, 21 de Julio de 1922

LA EXPOSICION DEL MINISTRO DE RELACIONES EXTERIORES

La sesión pública celebrada ayer por el Senado ha estado dedicada a la Exposición del señor Ministro de Relaciones Exteriores sobre la cuestión internacional que apasiona y alarma el ánimo público.

El esforzado alegato del señor Ministro sobre las negociaciones que hoy culminarán en Washington, constituye una lucida pieza oratoria impecable en su forma, que fué escuchada con profundo interés.

Pero si hubo galanura en el estilo y a ratos verdadera emoción en el acento del orador, no es menos cierto que su lectura atenta y razonada no traerá al criterio público ningún nuevo elemento de convicción.

Las razones de fondo que sirven de base a la resistencia que han merecido en el país estas negociaciones, continúan inamovibles.

El señor Ministro no ha explicado ni tratado de explicar las innúmeras contradicciones que se han notado día a día entre las declaraciones oficiales de la Cancillería de Santiago y los hechos consumados de la Conferencia de Washington. Y es sensible que haya prestado acogida al argumento abogadil de la diferencia de acepción de una palabra inglesa para un Tratado suscrito en español por dos países de habla española.

Ni ha podido justificar en forma alguna, porque semejante empresa está fuera de la elocuencia y del talento de un hombre por superior que sea, el cambio de la política tradicional de la República y el abandono de las disposiciones de un Tratado que representa el fruto de los sacrificios y de los esfuerzos de Chile en la Guerra del Pacífico y que por tal concepto constituye una herencia sagrada de las generaciones que lucharon y murieron por el honor y el engrandecimiento de la patria.

No ha podido desvanecer esta exposición el concepto de que la fórmula Hughes, aceptada con tanto entusiasmo por nuestro Gobierno, es virtualmente la proposición peruana de 27 de Mayo, rechazada con tanto énfasis ante la América por el mismo Gobierno y sus representantes en Washington.

Y en el momento actual, continuamos bajo el peso de la triste realidad de esta Fórmula que importa la renuncia de los derechos de Chile, mantenidos con tanta firmeza por las Administraciones anteriores. Y esto lo ve claro el país porque fué el propio señor Ministro el que así lo declaró en la información oficial que reprodujimos ayer.

Nada podría decirse que no condujera a esta misma convicción decepcionante. El análisis de la Fórmula Hughes, derivada de la Proposición Porras y filtrada al través de las "proposiciones informales" del señor Izquierdo, arroja siempre el mismo resultado:

La cláusula primera de esta fórmula, al someter al arbitraje de los Estados Unidos si procede o no procede el plebiscito, constituye el repudio de la cláusula tercera del Tratado de Ancón que ordena imperativamente ese plebiscito. Y está en abierta contradicción con las declaraciones del Gobierno de Chile, al aceptar la invitación norteamericana, con el solo y exclusivo objeto de discutir las **"condiciones"** del plebiscito.

La cláusula segunda, que otorga al árbitro la facultad amplísima de determinar las condiciones del plebiscito, para el caso de que lo encuentre procedente, constituye la entrega de la suerte de esas provincias en manos de una tercera entidad. Chile no puede saber a quiénes se dejará votar ni en qué condiciones, lo cual lo lanza de lleno a la incertidumbre y al azar en la defensa de su integridad territorial.

Finalmente, la cláusula tercera, cambia por entero la situación de esas provincias, reemplazando el título claro y firme que nos daba el Tratado de Ancón para ejercitar nuestra soberanía sobre ellas, por una fórmula que ya ha sido materia de aclaraciones y de interpretaciones más o menos ingeniosas y encontradas, hecho este último que está probando la existencia de una nueva controversia sobre este punto, en la cual entramos abandonando la situación clara y precisa que habíamos alcanzado para la soberanía de Chile.

La aclaración posterior hecha a última hora a influencias de la opinión pública alarmada, no basta para alterar el texto literal del acuerdo en virtud del cual Chile se mantiene en los territorios de Tacna y Arica no en nombre del Tratado como hasta hoy, sino en "obsequio de la paz y del orden", "para ejercer allí una nueva administración y no la soberanía que ese Tratado le dió.

Para justificar el arreglo el señor Ministro consignó en su Exposición nobles palabras de paz internacional. Pero, ¿acaso estábamos antes de iniciarse las Conferencias de Washington en estado de guerra o con temores siquiera de perturbación en la paz continental? Estábamos, por el contrario en tranquila posesión de los territorios disputados, empeñados en salvar muchos olvidos de atención al progreso de los territorios de Tacna y Arica, y a la espera de que el restablecimiento de la normalidad en el Gobierno del Perú permitiera una inteligencia amistosa entre los dos países.

Fuimos a provocar una cuestión sin oportunidad y sin ventajas, sin el criterio reposado de buscar las soluciones estables del porvenir movidos un poco a lo menos por un espíritu más personal que nacional. Y lanzados en esta pendiente empezaron las concesiones y las contradicciones.

El país sigue creyendo que se ha ido demasiado lejos, que se han saltado todas las vallas a trueque de obtener la fórmula de un arreglo. De la propia Exposición del señor Ministro, comparada con las declaraciones oficiales hechas antes, resulta que mientras se decía oficialmente una cosa en Santiago, se ejecutaba precisamente todo lo contrario bajo la cúpula del Palacio de la Unión Pan-Americana, donde sesionaban los Plenipotenciarios. Y esto siempre bajo la presión de que de otro modo el Perú rompería la Conferencia. Si nosotros nos hubiéramos mantenido siquiera un corto tiempo en la fórmula precisa del Tratado, seguramente habría sido el Perú el que cediera.

La misma exposición que el Ministro hizo de la gestión directa de Diciembre, demuestra a las claras que el Perú nunca tuvo el propósito de plantear esta cuestión en el terreno de la caducidad del Tratado de 1883 y que la tesis reivindicacionista había sido prácticamente abandonada.

El Gobierno del Perú alegó entonces infracciones del Tratado y sostuvo la inaplicabilidad de la condición plebiscitaria. Esta tesis la ha sostenido en Washington y ha logrado verla confirmada en los acuerdos labrados en esa ciudad.

Todo esto no aparece suficientemente esclarecido en la Exposición ministerial. Habría sido preferible que este debate continuase en sesión pública. Pero el señor Ministro, junto con terminar su Exposición ha pedido sesión secreta. Respetamos la facultad constitucional que le asiste para proceder en esta forma. Pero es lamentable que de este modo sólo haya podido apreciar la opinión pública la defensa de la política del Gobierno, quedando a oscuras respecto de las observaciones de fondo que debían formular los miembros del Senado, en cumplimiento de sus altos deberes de fiscalización parlamentaria y de tuición de los derechos de la República.

Tampoco le conviene al Gobierno que el ejercicio de esta facultad lo presente siquiera indirectamente como rehuyendo la discusión amplia y abierta ante un país que tiene derecho a saber lo que se hace y lo que se piensa en los Poderes Públicos, cuando está en juego nada menos que la integridad misma de su territorio.

Los señores senadores y el señor Ministro tienen la suficiente discreción para hablar en público, sin tocar jamás las piezas que merezcan el nombre de confidenciales si es que realmente su importancia llegase a ser tanta y tan decisiva.

Cuando se trata de cuestiones de esta entidad, el ejercicio mismo de la soberanía popular exige que todos los miembros de los Poderes Públicos deslinden sus responsabilidades y decidan de los destinos de la República, con entereza y con franqueza, lejos de la sospecha de toda presión, de todo disimulo y hasta de toda componenda.

CANCELACION DE LOS PASES LIBRES DEL GOBIERNO

POR MEDIO DE LIBERACION DE LOS DERECHOS DE ADUANAS

Un proyecto de ley que debe ser despachado

Se encuentra pendiente de la consideración de la Cámara de Diputados un proyecto de ley, presentado por el Ministro de Ferrocarriles, señor Letelier, que libera de los derechos de aduana, hasta una suma determinada, la introducción de materiales destinados a la Empresa de los Ferrocarriles del Estado.

Este proyecto, expresado en una forma sumamente simple, resuelve en sí mismo una serie de cuestiones relativas a la gestión interna de la Empresa y a sus relaciones con el Estado.

En efecto, por una parte se tiene el problema de los pases libres a cargo de los diversos Ministerios, valores que no han sido cancelados a la Empresa desde el año 1914, y que han ascendido a la suma de $ 8.792,000 moneda corriente. Y a este respecto es oportuno recordar el escaso control ejercido por los Ministerios en la concesión de esta clase de pasajes. El honorable diputado señor Tagle, en sesión del 14 de Julio, hizo notar que en el primer semestre de 1921 viajaron con pase libre, por cuenta del Gobierno, cerca de **90,000 personas**, y que en todo ese año se gastaron en estos pases más de 4 millones, siendo que para el traslado de los obreros cesantes el gasto no pasó de 800 mil pesos... Naturalmente, la complacencia de los diversos Ministerios hubiese sido mucho menor si estos pasajes fueran realmente cancelados. Pero, si no se dispone actualmente de recursos para el pago de los empleados públicos, menos será posible contar con el pago de los 8.792,000 pesos en pases libres que el Gobierno adeuda a los Ferrocarriles del Estado. Es por esto que estimamos la solución ideada por el Ministro señor Letelier, como oportuna, práctica y la única posible.

Pero, si ya este argumento significa una razón más que suficiente para activar el despacho del proyecto, existen además otras consideraciones de no menor importancia.

Desde luego, los fondos que entregará esa ley serán destinados a la construcción de la población obrera anexa a las instalaciones de la gran Maestranza de San Bernardo. En efecto, el proyecto de inversión consulta la edificación de 421 casas modelos para obreros, de 2 a 8 piezas cada una, dotadas de agua potable, electricidad, alcantarillado y baños. Como servicios generales de la población se instalarán cuarteles de policía, iglesias, jardines y campos de sport. Las casas serán arrendadas por una suma—variable entre 20 y 85 mensuales, según el número de piezas — que representará únicamente el servicio de los capitales invertidos.

Algunos parlamentarios demócratas han considerado la idea de que los obreros se hiciesen con el tiempo propietarios de las casas respectivas. En el hecho, la idea es de un alto alcance social. Sin embargo los inconvenientes son graves. De hacerlo así, dentro de un plazo de 15 ó 20 años, sólo vivirían en la población obrera de la Maestranza las familias y herederos de los primitivos empleados. Así, el problema de una nueva población para los nuevos obreros volvería a presentarse en ocasiones sucesivas.

Por otra parte, el Congreso ha despachado ya una ley, puesta hace pocos meses en vigencia, que concede a la Caja de Retiro y Previsión Social de los Ferrocarriles del Estado la autorización—limitada anteriormente a la adquisición de propiedades edificadas—de edificar por su propia cuenta o por cuenta de los imponentes. Las propiedades así construídas son pagadas por el fondo de retiro del obrero o del empleado, completando el saldo, cuando este fondo no fuere suficiente, por cuotas mensuales repartidas en 10 años.

Así, pues, la idea de los parlamentarios demócratas queda desde el presente año consultada, y no es necesario referirse a ella en el actual proyecto que destina el valor de la deuda del Gobierno, por pases libres de los diversos Ministerios, a la construcción de la población obrera de San Bernardo. Por lo demás, como hemos dicho, esa deuda se cancela por la liberación de derechos de aduana, hasta la suma correspondiente, de los materiales introducidos al país con destino a la Empresa de Ferrocarriles.

Nuestra opinión es enteramente favorable al proyecto del Ministro de Ferrocarriles, señor Miguel Letelier. Tanto la forma de pago de la deuda del Gobierno, como el destino de la misma, revelan que el proyecto ha sido bien concebido y presentado. Por otra parte, habiendo el Gobierno pagado por primera vez los pases libres que conceda, es de esperar que en lo sucesivo sea menos complaciente...

Confiamos, por lo tanto, en que este proyecto será devuelto a la tabla de fácil despacho y que, en vista de los argumentos expuestos, y en los cuales seguramente habrá de insistir el señor Ministro, habrá de ser rápidamente discutido y unánimemente sancionado.

CIGARRILLOS
La Flor de Cabañas
HABANOS EXTRA FINOS

Libros Nuevos
Y RECIEN LLEGADOS

Varigny.— La Guerra del Pacífico. . . . . $	4.00
Barros Jarpa.— Hacia la solución.	7.00
Barros Borgoño.—La cuestión del Pacífico y las nuevas orientaciones de Bolivia, 2.a edición . . $	10.00
Las negociaciones chileno-peruanas en Washington (Revista de política internacional, 1.er N.o). $	4.00
Pérez Canto.— El conflicto después de la victoria $	5.00
Walker Martínez.. — La cuestión del Pacífico. Una revancha con sangre ajena.	2.00
Miller.— La Teosofía, Santiago, 1922	1.00
Bordeaux.— La casa solariega. . . . . $	7.50
Marlitt.— La segunda mujer . . . . $	6.00
Kempis. — "Imitación de Cristo", bella edición de bolsillo. . . . . $	8.80
Ortúzar.— Devocionario del Cristiano, el mejor libro de misa portátil, nueva edición . . . . $	2.00
Kuhne. — Expresión del rostro. . . . . $	85.00

Hugo Wast: Valle negro; Ciudad turbulenta; Corbata celeste; Casa de los cuervos; Novia de vacaciones; Alegre; Puente Sellada; Flor de durazno; Amor vencido. Cada novela **$ 8.**

Acaba de aparecer: **El vengador, $ 8. — El amor vencido,** edición popular, $ 3.50.

Un juicio sobre Hugo Wast: "novelista insigne, argentino por su elegancia y su finura; español por su sentido de la raza y de lengua; universal por su genio creador".— **Ricardo León.**

Zamorano y Caperán
COMPAÑIA 1015 — CASILLA 362

LA LUCHA POR LA VIDA

Aquí no existe, en realidad, la lucha por la vida, tan acerba en otros países. Son varias las causas para ello y entre las principales están la de que aquí pocos se levanan los sesos por llegar a millonario, sino que la generalidad se conforma con un modesto pasar, y que es tan fácil entre nosotros cubrir las urgentes necesidades de la existencia, que la preocupación del mañana es cosa que a muy pocos les quita el sueño.

En lo que sí luchamos todos terriblemente en materia de vida es en el anhelo de conservar la salud. y en esa lucha cada cual se atiene a lo que mejor resultado le dé. Uno de los medios más eficaces al efecto es procurar tener su estómago y riñones sanos, y ésta se obtiene tomando la Salvitae después de cada comida como digestivo y laxante, y en dosis mayores para cualquier enfermedad de las vías renales, sobre todo para disolver el ácido úrico.

El F. C. de Antofagasta a Bolivia

UN PELIGRO NACIONAL

Prestigiada por opiniones militares, se acepta la idea que el **ferrocarril de Salta a Antofagasta** constituye un peligro nacional, bajo el punto de vista estratégico.

En efecto; se trata de una línea que, partiendo de nuestro litoral, atravesará la zona salitrera (llamada con razón, nuestra caja de fondos), y se internará después en territorio extranjero.

Es cierto que, como dijo don Pedro Montt a este respecto, por donde se puede venir, podemos nosotros también ir. Pero no lo es menos, que a nosotros se nos internaría el enemigo a una región vital del país; y la recíproca no se verifica.

En todo caso, la prudencia es lo primero; dejemos, pues, a don Pedro con su frase.

* * *

Pero ocurre que leyendo a don Santiago Marín Vicuña en "Los ferrocarriles de Chile", me doy cuenta de un peligro enorme en que vivimos.

Esa posibilidad de que se construya un ferrocarril desde nuestro litoral hasta internarse a un país extranjero, atravesando la **caja de fondos,** existe ya como un hecho real y positivo. Y vivimos tan tranquilos que parece que nadie se diera cuenta de ello, por más que el señor Marín lleva ya cuatro ediciones de su obra.

En efecto; el ferrocarril de Antofagasta a Bolivia, iniciado en 1873 con el pretexto de trabajar una mina, se ha ido alargando y alargando y haciendo ramales en todas direcciones: parece que los rieles se estiraran solos a vara por noche. Luego se le hizo chico nuestro territorio y se pasó a tierras bolivianas estimulado en su crecimiento con mercedes y dones.

Ahora su línea troncal tiene nada menos que 442 kilómetros en Chile; 482 kilómetros en Bolivia; y todavía 570 kilómetros de ramales desparramados en la zona salitrera. Por fin, la trocha primitiva de 0.76 metros también se le hizo estrecha, y desde 1913 la está cambiando por la de 1.00 metro.

¿No es ocioso hacer comentarios sobre lo que nos puede ocurrir con este ferrocarril en el caso, no imposible, de un ataque boliviano confabulado o no con algún amigo más poderoso que lo espaldee?

Nuestra tranquilidad exige imperiosamente que se expropie este ferrocarril y se embarquen sus rieles a otra parte.

R. ELGAT. E.

¡Cuánto hemos cedido!!!

Tal como suena, con el mismo número de puntos admirativos, es el título de un vibrante artículo, que el señor Ministro de Relaciones Exteriores publicó el 17 de Diciembre de 1919 en que rechazaba indignado la idea del arbitraje y combatía con palabras de fuego la política de las debilidades y concesiones.

Al contemplar hoy los desastrosos resultados alcanzados en Washington, que hieren la dignidad y prestigio de la República, aquel artículo resulta de una sorprendente oportunidad.

Escuchémosle con atención. Dice:

"Las pretensiones del Perú suben de día en día...

. . . .

"Entre nosotros se sigue la política precisamente inversa. **A medida que sube la soberbia peruana, desciende en condiciones lamentable la energía chilena".**

Nosotros creemos que no es la energía chilena la que ha descendido en esta ocasión, tenemos fe en que las Cámaras demostrarán más celo que el Gobierno, pero manifestamos sí que es la energía del Gobierno la que ha descendido a extremos lamentables.

Sigamos escuchando a William Temple. Dice más adelante:

"Y como una confirmación definitiva de la **política debilitada y complaciente de nuestra Cancillería, se ha llegado en este año a abandonar uno de los últimos reductos en que invariablemente nos habíamos defendido,** y se ha suscrito el Tratado de Versalles, **que importa entregar a ARBITROS DESCONOCIDOS, la solución de un litigio que afecta a intereses vitales de nuestro país".**

Aquellos derechos no quedaron entregados en aquella oportunidad a árbitros desconocidos; el brillante triunfo obtenido en Ginebra por nuestros delegados señores don Antonio Huneeus y don Manuel Rivas Vicuña—que aplaudiera desde estas mismas columnas William Temple—alejó en forma definitiva aquel supuesto peligro. Hoy sí que han sido entregados aquellos derechos al fallo de un árbitro.

Finalmente dice William Temple, lo que sigue:

"...El Gobierno se ha creído poder disponer del territorio ganado con la sangre de nuestros valientes del año 79, con mayor facilidad que se dispone de la Hacienda; y permitirá, por fin, formarse conciencia acerca del hecho de que no es la **política más prudente y patriótica, la de entregar el manejo de las relaciones exteriores a personajes** que cambian con mucha frecuencia, y, **que confiados en la pasividad del Congreso, formulan proposiciones que se deshacen después; y sin que el país lo sepa ni lo sospeche; y sin que en el Congreso se levante una voz de protesta,** se le arrastra a situaciones como la que nos creará el Tratado de Versalles, **que importa poner un punto interrogativo sobre nuestro dominio desde Tarapacá al Norte, DOMINIO QUE NUNCA DEBIMOS ENTREGAR A LA INCERTIDUMBRE DE ARBITRIOS AJENOS".**

Hemos dicho ya, y lo repetimos una vez más, que aquel peligro desapareció totalmente en aquel entonces, mediante la talentosa actuación de los señores Huneeus y Rivas, para aparecer hoy con caracteres alarmantes debido a la intervención del señor Ministro de Relaciones, que ha creído, de acuerdo con el Presidente de la República, poder disponer "del territorio ganado con la sangre de nuestros valientes del año 79, con mayor facilidad que se dispone de la Hacienda".

Ha hecho falta en este caso, la virtud del viejo bretón: recordar cada día el pasado para ser consecuente con el porvenir.

CONRADO RIOS GALLARDO

AL PASAR

DE LAS GALERAS A LOS GRANDES TRANSATLANTICOS

La más reciente lista de potencia y desplazamiento de los grandes transatlánticos es la siguiente:

	Toneladas	HP.
Mauretania. . .	31,938	72,500
Aquitania . . .	45,647	55,000
Olimpic	46,359	46,000
Imperator . . .	51,969	62,000
Vaterland . . .	54,282	65,000
Bismarck . . .	56,000	70,000

(Los tres últimos han sido adjudicados por el Tratado de Versalles a Inglaterra y Estados Unidos.

Calculando en 24 hombres por HP., el número de remeros necesarios para mover el "Mauretania" o el "Bismark" alcanzaría a 1.300,000 hombres...

Así, la potencia del "Mauretania" o del "Bismark" equivale a 1.300,000 esclavos de galera, más que las escuadras de Roma, Cartago y Persia reunidas...

Y todo es efecto de ese momento de ociosidad de Santiago Watt en que se entretuvo poniendo una cuchara en el vapor de la tetera...

ALEMANIA TRABAJA Y, SIN EMBARGO...

La prensa aliada se preocupa con inquietud del esfuerzo alemán por restablecer su perdida capacidad naviera y comercial.

Antes de la guerra el tonelaje mercante alemán sumaba 5.135,000 toneladas. Después del Tratado de Versailles esa cifra quedó apenas en 419,000 toneladas...

Las compañías Hamburg Amerika, la Kosmos, la Deutsh ost Afrika Linie, la Hugo Stinnes, y todas las embresas navieras y astilleros alemanes trabajan para lanzar al agua 500,000 toneladas cada año.

Igualmente trabajan las grandes fábricas del interior y las usinas de armamentos han sido transformadas en instalaciones industriales. Alemania trabaja y, sin embargo, el trabajo no basta para soportar las cargas impuestas por el Tratado de Versailles.

El gran judío Enrique Heine dijo una vez:

"La lanzadera vuela, el telar cruje.
días y noches sin cesar tejemos,
vieja Alemania, tu sudario helado.
Ya tejen en la sombra nuestros dedos
y mezclan nuestros labios al tejido,
de maldición y cólera, los ecos..."

Y lo mismo podría repetir ahora.

AL PREFECTO DE POLICIA

"Señor don Julio Bustamante.— Señor Prefecto:

Usted se ha dignado contestar un remitido que el suscrito hizo aparecer en este diario, con el propósito de despertar un poco a la población del marasmo rutinario que la aqueja y la hace mirar indiferente todo lo que atañe a los servicios locales.

Soy el primero en congratularme de su respuesta. Implica un síntoma de reacción y demuestra que a la cabeza de la policía se encuentra un hombre celoso de la dignidad del Cuerpo.

Sin ánimo de abrir polémica y reconociendo que es indispensable la cooperación de los Poderes públicos para mejorar los servicios de su dependencia, me apresuro a aclarar el alcance de un concepto cuya errada interpretación le sugirió a usted algunas observaciones.

Al hablar del mal servicio de policía no me referí a falta de diligencia en el cumplimiento de sus deberes, de parte de los guardianes, sino precisamente a lo que usted anota, es decir, a la escasez del personal, en términos que puede afirmarse que carecemos de ese servicio. Un guardián para siete u ocho cuadras es, entre nosotros, una proporción imposible.

En todo incidente callejero se nota cierta prevención del público en contra de los funcionarios encargados de resguardar el orden. Nada más vituperable a mi juicio. Conozco la abnegación de esos servidores anónimos que por su misma modestia merecen consideración y respeto. Tal vez convendría investirlos de mayor autoridad.

Ojalá este intercambio de correspondencia dé algún resultado práctico.

Su Atto. y S. S. —**Juan Echeverría Vial".**

VENDO
PROPIEDAD PARA INDUSTRIA
Próxima a DIEZ DE JULIO, en calle MAESTRANZA. El edificio es de construcción antigua, pero sólido y en buen estado; consta de 7 piezas y dependencias, 2 patios, etc. El terreno mide 19 metros de frente por 48.30 metros de fondo, con 1,132 metros de superficie.
Precio: $ 75,000
COMPRO
CASA HABITACION extensa y con comodidades, ubicada cerca de tranvías y en BARRIO RECOLETA. **Precio: hasta $ 60,000.**
CASA HABITACION CON O SIN RENTA en buena calle, aunque no sea central. **Precio: $ 130,000** sin renta y **$ 180,000** con renta.
CASA HABITACION CON O SIN RENTA, para familia numerosa. Ubicación: Entre Catedral y Alameda, Brasil y Morandé. **Precio: hasta $ 160,000** sin renta y **$ 250,000** con renta.
Además, tengo muchas otras casas de habitación, propiedades de renta, quintas y sitios de todos precios y en todos los barrios de la ciudad.
CARLOS OSSANDON B.
168 — BANDERA — 168
Horas de oficina: de 9 A. M. a 12 M. y de 2 a 5 P. M.

CASA
de Habitación
de esquina, en Avenida Portales, tienen encargo de vender en
$ 70,000
LUIS LARRAIN BULNES
y M. TOMAS TOCORNAL
AGUSTINAS 1042

Sociedad Exploradora de Minas
CAPITAL: $ 1.500,000
DIVIDIDO EN 75,000 ACCIONES DE 20 PESOS CADA UNA
Esta Sociedad tendrá por objeto estudiar y reconocer propiedades mineras para venderlas o entregarlas a la explotación definitiva cuando se hayan preparado y cubicado. Tendrá las mismas bases de las llamadas "Holding Companies" en los Estados Unidos, es decir, que irá quedando con participación en los negocios que vaya organizando posteriormente.
La primera emisión de 20,000 acciones quedará cerrada el 15 de Agosto, y las personas que deseen suscribir acciones DEBERAN SOLICITAR ORDEN ESCRITA DEL GERENTE, MONEDA 759 O DEL CORREDOR DESIGNADO POR EL DIRECTORIO, DON ALEJANDRO GREENE CRUZAT, TEATINOS N.o 86.
JAVIER GANDARILLAS M.
Presidente.
Directores: Directores:
GUILLERMO SUBERCASEAUX.—FRANCISCO JEFFERY
ROBERTO TORRETTI — FREDERICK J. BRULE
OSVALDO MARTINEZ C.— STANLEY M. BAXTER
Director - Gerente Geólogo Consultor

24 NUEVAS CASAS
Muy bién situadas y de todoconfort
VENDEMOS
ALEJANDRO GREENE CRUZAT
Sección Propiedades Urbanas
OSCAR GREENE VALVERDE Y JORGE GUZMAN PALACIOS
TEATINOS 86

REMATE
En la Aduana de Valparaíso
Avisamos a nuestra clientela y al comercio en general, que el 29 del presente se efectuará un remate. En nuestra oficina pueden consultar parte de la lista publicada.
Soc. Anón. "Caja Comercial"
DESPACHOS DE ADUANA — EMBARQUES — DESEMBARQUES
Despacho del Correo de Santiago.
ENCOMIENDAS INTERNACIONALES
Calle La Bolsa Núm. 77
Edif. Ariztía (Bajos)

NECESITAMOS TOMAR EN ARRIENDO
para el 1.o de Agosto, casa bien situada con nueve piezas fuera de servicio.
CANON: HASTA $ 450
No cobramos comisión a los propietarios.
FUENZALIDA Y SANHUEZA
Moneda 1061. Teléfono 521

Profesora de Francés
Enseñanza literaria gramatical, conversación. Buenas referencias.— I. J., Casilla 2315. 23-J

CHAMPAS
de Espárragos Argenteuil, de un año, vende Chacra La Haciendita.— Casilla 5513. Teléfono 112, Yungay. J-21

Fundos Vendemos
EN SANTIAGO.— 106 cuadras de ricas tierras, bien empastadas y con abundante dotación de agua del Canal de Maipo. Está bien apotrerado y se dedica a lechería y engordas. Reconoce fuerte deuda a la Caja. **$ 600.000.**
EN TALAGANTE. — 130 cuadras de suelos regados, con magníficas plantaciones frutales, muy buenas casas habitación, posesiones, etc. **$ 320.000.**
EN MELIPILLA.— 150 cuadras regadas, de muy buenos terrenos, perfectamente regados y aptos para todo cultivo y 60 cuadras de rulos de siembras. Fundo muy tenido en todo sentido, con muy buenas casas habitación, bodegas, posesiones y dependencias. **Se vende con excepcionales facilidades de pago. $ 350,000.**
EN BUIN.— 30 cuadras regadas de los mejores terrenos de migajón y con abundante y segura dotación de agua. Hay 15 cuadras alfalfadas. Reconoce $ 60,000 al Banco Hipotecario y se dan toda clase de facilidades para el pago, aceptándose buena propiedad en Santiago, como parte o totalidad del precio. **$ 150,000.**
EN RENGO.— Inmediato a estación, 120 cuadras perfectamente regadas, de ricos suelos y con espléndidas casas, bodegas, galpones y posesiones. Fundo trabajado por su dueño y de gran producción. Se dan facilidades de pago. **$ 525,000.**
EN LINARES.— Casi 500 cuadras planas regadas a poco más de una legua de estación, suelos muy buenos para siembras y especialmente para trébol. Cómodas casas habitación, posesiones de inquilinos, etc. **Se vende o se permuta por propiedad de renta en Santiago.** Grandes facilidades de pago. **$ 400,000.**
COMPRA VENTA Y ARRIENDOS DE FUNDOS EN TODAS LAS ZONAS AGRICOLAS
GUZMAN, SILVA & Cía.
1243.—HUERFANOS.—1243
J-21

Permutamos por Fundos
de valor de $ 300,000 a $ 600,000, espléndidas propiedades de venta en Santiago.
MARIN, DEL VALLE Y CIA.
ABOGADOS Y CORREDORES
Huérfanos 1039|41

FUNDOS
EN TODAS LAS ZONAS DEL PAIS
VENDE -- COMPRA
ALFREDO TAGLE RODRIGUEZ
INGENIERO AGRONOMO
CATEDRAL 1137 CASILLA 3132
J-21

NOTAS POLITICAS Y PARLAMENTARIAS

LA CUESTION INTERNACIONAL ANTE EL SENADO

El Ministro de Relaciones hizo ayer su exposición sobre las negociaciones de Washington

En la reunión del Comité del Senado se acordó que la exposición del Ministro se hiciera en sesión pública y el debate en sesión secreta

AYER EXPIDIO LA COMISION MIXTA DE LEGISLACION SOCIAL SU INFORME SOBRE EL PROYECTO DE CONTRATO DEL TRABAJO

El Centro Liberal de Santiago enviará hoy notas al presidente del Senado y a la representación del Partido, encareciendo el pronto fallo de la reclamación senatorial de Antofagasta

CUESTION INTERNACIONAL

Como estaba anunciado, el Ministro de Relaciones Exteriores concurrió a la sesión de ayer del Senado e hizo una exposición relacionada con las negociaciones iniciadas y seguidas por la Cancillería, para obtener la solución del problema de Tacna y Arica.

A petición del Ministro de Relaciones, una vez terminada su exposición la Sala se constituyó en sesión secreta, a fin de debatir algunos aspectos y antecedentes reservados sobre la gestión.

Antes de la hora de sesión, el Senado estuvo reunido en Comité cambiando ideas acerca de la forma en que se desarrollaría el debate.

Según se nos informa, se habría producido acuerdo para que el Ministro hiciera su exposición en sesión pública, ya que ella se referiría a generalidades de las negociaciones, casi todas conocidas por las publicaciones de la prensa diaria y que a continuación, daría a conocer en sesión secreta los antecedentes de carácter reservado de la negociación y de la última gestión preliminar a la firma del protocolo y acta complementaria.

CONTRATO DEL TRABAJO

La Comisión Mixta de Legislación Social sesionó ayer presidida por el senador señor don Eliodoro Yáñez y con asistencia de los senadores señores Briones Luco, Concha Luis, y los diputados Undurraga, Labarca y Ramírez.

Terminó la revisión definitiva del proyecto de contrato del trabajo, cuyo informe y texto se envió ayer mismo a la Cámara de Diputados.

La Comisión iniciará en la próxima semana el estudio del proyecto de sindicatos profesionales.

COMISION INVESTIGADORA

Presidida por el diputado señor Correa Bravo, se reunió ayer la Comisión Investigadora de los denuncios formulados sobre los servicios de aviación, asistiendo también el diputado señor Celis, quien presentó una minuta de cargos, y denuncios de irregularidades en aquellos servicios, que ya había hecho ante la Cámara.

El señor Celis, en la reunión de ayer, alcanzó a dejar explicados varios de los cargos y denuncios, explicación que se continuará en una próxima sesión.

EMPRESTITO

La Cámara no celebró ayer la sesión destinada a continuar la discusión particular del proyecto de empréstito, pues, casi todos los diputados se trasladaron al Senado que sesionaba a la misma hora, y en el cual se debatía la cuestión internacional.

DESAFUERO

Para hoy ha sido citada la Comisión de Legislación y Justicia de la Cámara, a fin de considerar la petición de desafuero del diputado señor Recabarren. Como ya se ha anunciado, el señor Grez Padilla presentará un proyecto de informe, el cual probablemente será aceptado por la Comisión.

DIPUTADOS DEMOCRATAS

En la tarde de ayer se efectuó la anunciada reunión de los diputados demócratas, para estudiar el problema internacional. Habría habido un extenso cambio de ideas y como el número de parlamentarios concurrente fuere reducido, y en espera de nuevos antecedentes, se habría resuelto continuar en otra reunión el estudio iniciado ayer.

JUNTA DIRECTIVA LIBERAL DEMOCRATICA

Hoy Viernes, a las 6, celebrará sesión ordinaria la Junta Directiva del Partido Liberal Democrático.

Existe verdadero interés en los círculos balmacedistas por conocer los resultados de esta reunión, que es la primera que se efectúa después de las incidencias producidas con motivo del acuerdo que dió por terminadas las gestiones de fusión.

A esta sesión concurrirá don Enrique Zañartu.

ELECCION SENATORIAL DE ANTOFAGASTA

Hemos recibido para su publicación la siguiente carta del secretario del Centro Liberal de Santiago:

"Santiago, Julio 20 de 1922. — Señor Redactor de Política de "La Nación".

En el acta del Centro Liberal, enviada a ese diario, se omitió, por un error, el acuerdo tomado con motivo del interesante debate acerca del reclamo pendiente ante el Senado sobre la elección senatorial de Antofagasta, el cual ahora, le transcribimos:

"El Centro Liberal de Santiago, ante el reclamo entablado por el señor Antonio Pinto Durán, con motivo de la última elección senatorial de Antofaggsta, y teniendo presente lo dispuesto en el N.o 3 del Art. 1.o de sus Estatutos. "Velar por la moralidad política", acuerda:

"Encomendar a su Mesa Directiva para que envíe una nota al Senado y a la representación del Partido en esa Alta Corporación, encareciéndole la necesidad de activar el pronunciamiento de esa Cámara, con respecto a la aludida reclamación, que según es voz pública, se funda en uno de los más audaces atentados a la libertad electoral, cometido en los últimos tiempos al amparo de las reiteradas complacencias del actual Gobierno".

Saluda a Ud. atentamente, S. S. —(Firmado).—**Alfredo Ríos Gallardo**, secretario".

Se nos informa que las notas acordadas en el voto precedente serán enviadas hoy al Presidente del Senado y a la representación senatorial del Partido.

COMISION MIXTA DE PRESUPUESTOS

La Comisión Mixta celebrará sesión hoy a las 6.30 P. M. para iniciar la votación de las indicaciones formuladas sobre el proyecto de presupuesto de Guerra.

MANIFESTACION A PEDRO GANDULFO Y RIGOBERTO SOTO

Para festejar el sobreseimiento decretado a favor de los estudiantes señores Rigoberto Soto Rengifo y Pedro Gandulfo Guerra, un grupo de amigos les ofrecerá hoy 21, segundo aniversario del saqueo de la Federación de Estudiantes, una manifestación que se llevará a cabo en el Club Radical a las 8.30 P. M.

Las adhesiones se reciben hasta medio día de hoy en la administración del Club.

EL DIPUTADO PRADENAS MUÑOZ

Desde hace días guarda cama, enfermo de cierto cuidado, el diputado por Lautaro, señor don Juan Pradenas Muñoz

Los preparativos para la próxima campaña de Colchagua

MAÑANA SE CONSTITUIRAN LAS MESAS RECEPTORAS DE SUFRAGIOS QUE DEBEN ACTUAR EN LA ELECCION

En conformidad a las disposiciones legales pertinentes, mañana Sábado se efectuará en las 25 comunas de la provincia de Colchagua la constitución de las mesas receptoras de sufragios, que deben actuar en la elección complementaria del próximo Domingo 30.

Proclamación del señor Jaramillo

Como ya se ha anunciado, el próximo Domingo se efectuará en San Fernando la proclamación de la candidatura senatorial del señor don Armando Jaramillo V., por los Partidos de la Alianza Liberal.

Los Comitees directivos de la Alianza se preparan para dar a este acto todo el lucimiento e importancia posibles. Desde luego sabemos que asistirán las Mesas Directivas de los Partidos Aliancistas y sus respectivas representaciones parlamentarias.

Aún la participación del clero

Contestando la carta publicada ayer del Presidente del Centro Liberal de Santiago, señor don Enrique Ramírez, sobre intervención del clero de Colchagua en favor de la candidatura del señor Opazo, el Presidente del Centro Radical de esta capital nos envió el siguiente telegrama:

"Rengo. — "La Nación" .— Las afirmaciones del presidente del Centro Liberal, don Enrique Ramírez, con arranques injuriosos, me tienen sin cuidado.

He visto personal en la Estación el Domingo último, no menos de seis curas organizando el desfile de los inquilinos llegados en tren especial.

Lamento que exaltación partidarista haya obligado al presidente del Centro Liberal a tomar tan injustificada defensa de los curas, sus aliados de hoy.

Pero me explico que así como el señor Ramírez no alcanza la situación desmedrada del liberalismo unionista, entregado enteramente a la reacción clerical, no haya visto tampoco que en la proclamación del señor Opazo, eran los curas quienes organizaban la procesión en la que figuraban como acólitos los miembros de la juventud liberal. — (Firmado). — **Arcadio Meza.**

Denuncios de intervención

El Vice-Presidente del Partido Liberal Doctrinario, señor Escobar, actualmente en Rengo, ha dirigido el siguiente telegrama:

"Caja de Ahorros de esta ciudad sigue convertida en agencia de propaganda conservadora en la presente campaña electoral. El agente señor Alvarez desatiende su puesto por servir los intereses de la candidatura del señor Opazo y es uno de los dirigentes coalicionistas más activos. Como consecuencia, ya son numerosos los imponentes que han retirado sus cuentas.—(Firmado) **Ernesto Escobar**".

Adhesiones al señor Opazo

Ayer se recibieron las siguientes adhesiones:

Tejaume, Julio 14 de 1922.—Señor Eduardo Opazo Letelier.—Muy señor mío: Con todo gusto lo acompaño con mi concurso electoral y como hombre y buen chileno, cuente con mi voto que el 30 del presente entrará a las urnas con su respetado nombre. Soy de Ud. Atto. S. S.—(Firmado) **Luis A. Caro.**

Guacarhue, Julio 17 de 1922.—Señor Ladislao Errázuriz.— Muy señor mío: Con todo entusiasmo trabajaré por éxito de la candidatura de don Eduardo Opazo. De Ud. Atto. y S. S.—**Froilán Horta.**

Pelequén, Julio 18 de 1922.—Señor Eduardo Opazo.—Muy señor mío: Con entusiasmo adhiérome a su candidatura. No asistí proclamación por enfermedad. Saludos. —**Pedro P. Román.**

Rengo, Julio 15 de 1922.—Señor Eduardo Opazo.—Muy señor mío: Como supongo Ud. lo esperaba, con el mayor agrado lo acompaño en la lucha y haré todo lo que sea posible por su triunfo, que es de los partidos de orden y progreso. Aprovecho la ocasión para ponerme a sus órdenes, como su muy Atto. S. S.—**Guillermo Ascui L.**

Nancagua, Julio 18 de 1922.— Señor Eduardo Opazo.—Con el mayor gusto influiré a su favor y espero que nuestra campaña nos favorezca, sacándolo a Ud. triunfante en esta jornada. Contando con la seguridad de saludar al senador, me suscribo de Ud. Atto. y S. S.— **Javier Baeza.**

Marchigüe, Julio 18 de 1922.— Señor Ladislao Errázuriz.—Respetable señor mío: En vista la proclamación del candidato a senador por Colchagua en San Fernando, al distinguido señor Opazo Letelier, quedo adherido incondicionalmente a la candidatura de él y pondré todo empeño en favor de nuestro candidato. De Ud. muy Atto. S. S.—**E. Fernández.**

Comité Radical
(Publicación oficial)

"El comité de radicales que atiende a los correligionarios diariamente de 6 a 8 P. M., en el Club Radical, calle Ahumada 242, recomienda a los radicales de Santiago y electores de Colchagua que residan en ésta, pasen a inscribirse y recibir instrucciones, a fin de cumplir con el deber que le corresponde a todo radical que ama las libertades.

"El clericalismo levanta bandera de combate contra las ideas liberales, pretendiendo elegir hombres que, diciéndose liberales, no son sino clericales enmascarados, que sin valentía moral que todo hombre debe tener por la causa que abriga, pretenden engañar al electorado de hoy como engañaban a los electores de antaño.

"Es preciso que los viejos y jóvenes correligionarios se pongan de pie a fin de ir, como un solo hombre, a combatir al enemigo común del liberalismo el candidato de los conservadores, don Eduardo Opazo Letelier, a fin de que traigamos triunfante al Senado con una abrumadora mayoría al probo liberal y leal amigo de los radicales, don Armando Jaramillo Valderrama, quien con su joven preparación ha de ser en lo futuro el sucesor del patriarca del liberalismo: don Vicente Reyes.—**El Comité**".

CAMARA DE DIPUTADOS

Ayer no celebró sesión a las 4 P. M., por falta de número.

Asistieron los señores: Balmaceda T. Enrique, Concha Abaraim, Herrera Lira J. Ramón, Labarca Santiago, Lisoni Tito V., Maza José, Medina Remigio, Mujica Horacio, Navarrete Manuel J., O'Ryan Manuel J., Piwonka Alfredo, Pouchucq Roberto, Ramírez Frías Tomás, Rivas Vicuña Pedro, Rodríguez Mac-Iver Enrique, Rojas Mery Eulogio, Rosselot Alejandro, Salas Romo Luis, Silva Campo Gustavo, Silva Somarriva Jorge, Undurraga Luis A., Valencia Absalón, Vega de la Ramón, Yrarrázaval Concha Eduardo, Yrarrázaval Larraín Joaquín.

PARTIDO RADICAL

CENTRO DE PROPAGANDA RADICAL DE LA 2.a COMUNA.— (Bandera 843).—Se ha citado a junta general ordinaria para esta noche, a las 9 1|2 en punto.

Se advierte que las sesiones ordinarias se habían suspendido en espera de una determinación de la Asamblea Radical; pero en vista de que esta Corporación no ha resuelto aún lo que le corresponde, el Centro discutirá hoy importantes cuestiones.

Las sesiones las efectuará el Centro en el local de la calle Bandera N.o 848.

Encarécese la asistencia, especialmente a los miembros de la comisión de contabilidad.

CLUB RADICAL, 2.a COMUNA. —Se ha citado a sesión de Directorio a los miembros del Club Radical de la 2.a Comuna para el Viernes 21, a las 10 P. M., en casa del señor Presidente, calle Santo Domingo 3680. Se encarece la asistencia.

PARTIDO DEMOCRATA

EL CENTRO DE PROPAGANDA DEMOCRATA "EL PORVENIR".— Se ha citado a asamblea general para el Viernes 21, a las 7.30 P. M., en su local, Francisco Bilbao 496.

6.a COMUNA.—Se ha citado a asamblea para hoy, a las 8 P. M., en Recoleta 160.

ESCRITORIOS, ARCHIVADORES, SILLONES,
AMOBLADOS DE ASIENTO
FABRICA AMERICANA DE MUEBLES
Agustinas esquina Claras. - Teléfono Ingles 3026

Asbesto en Polvo
y toda clase de empaquetaduras para vapor, agua y gas
OFRECE:
FUNDICION LIBERTAD - LIBERTAD 53 - 58

EAU DE COLOGNE GOYESCAS
La Primavera con sus encantos y sus flores, evoca el perfume suave y delicioso del
AGUA COLONIA GOYESCAS

La Misión Comercial Belga

LA RECEPCION DE AYER EN LAS SOCIEDADES DE FOMENTO FABRIL Y NACIONAL DE MINERIA

El banquete en el Club de la Unión ofrecido por el Ministro de Bélgica, M. Charmanne

Invitada por el Intendente de Santiago, don Alberto Mackenna Subercaseaux, la Delegación belga visitó el cerro San Cristóbal

El acto de ayer en el Instituto de Ingenieros. — El Ministro de Bélgica, M. Charmanne, es nombrado miembro honorario de esta institución

Interesante conferencia del delegado belga M. Leduc

ASISTENTES AL BANQUETE EN EL CLUB DE LA UNION

ASISTENTES A LA RECEPCION EN EL INSTITUTO DE INGENIEROS

En el día de ayer continuó desarrollándose el programa de festejos organizado en honor de la Delegación Comercial Belga que nos visita. Las recepciones ofrecidas a los delegados en las Sociedades de Fomento Fabril, Nacional de Minería, Instituto de Ingenieros y otras instituciones han puesto de manifiesto el interés y simpatía que la Misión ha despertado en los diferentes círculos de nuestra capital.

EN LAS SOCIEDADES NACIONAL DE MINERIA Y FOMENTO FABRIL

A las 10 1|2 de la mañana de ayer se llevó a efecto la sesión organizada por las Sociedades Nacional de Minería y Fomento Fabril en honor de la Misión belga, que consistió en una sesión plena bajo la presidencia del senador señor don Eliodoro Yáñez y del señor don Javier Gandarillas Matta.

A esta sesión concurrieron además de los socios de ambas instituciones el Ministro de Bélgica Excmo. señor Charmanne, miembros del Cuerpo Diplomático y numerosas personalidades.

Hizo uso de la palabra a nombre de la Sociedad Fomento Fabril el señor don Eliodoro Yáñez en un elocuente discurso refiriéndose a la labor reconstructora de Bélgica, y en representación de la Sociedad Nacional de Minería el señor Javier Gandarillas Matta.

El señor Rouma contestó a nombre de la Delegación belga, agradeciendo la manifestación en elocuentes términos.

Terminada la sesión los miembros de la delegación fueron invitados a visitar la exposición permanente de la Sociedad de Fomento Fabril y el Museo de Mineralogía, retirándose altamente complacidos de las atenciones recibidas.

EL BANQUETE EN EL CLUB DE LA UNION

Poco después de medio día se llevó a efecto en uno de los comedores del Club de la Unión el banquete que ofrecía el Ministro de Bélgica señor Charmanne, en honor de la Misión Comercial que nos visita.

En el comedor artísticamente adornado tomaron colocación el Ministro de Bélgica, señor Charmanne; los delegados belgas, el Ministro de Relaciones Exteriores, señor Barros Jarpa; el Ministro de Hacienda, señor Claro Lastarria; el Ministro de Industria y Obras Públicas, señor Letelier Espínola; miembros del Cuerpo Diplomático y numerosas personalidades de la sociedad.

A los postres, ofreció la manifestación en un elocuente discurso el Ministro de Bélgica señor Charmanne. Usó a continuación de la palabra el Ministro de Relaciones Exteriores señor Barros Jarpa, quien en brillantes términos recordó la heroica actitud de la Bélgica en la pasada conflagración europea.

A continuación hicieron uso de la palabra el Cónsul General de Bélgica señor Verbrughen y el señor Julio Prado Amor, quien propuso, a fin de que quede un recuerdo de la estada en Chile de la Misión Belga, la formación de un Comité chileno belga a fin de intensificar las relaciones tanto comerciales como intelectuales entre ambos países.

Termina proponiendo para organizar dicho Comité al actual Ministro de Industria y Obras Públicas señor Miguel Letelier Espínola.

Hicieron uso también de la palabra diversos otros oradores, los cuales abundaron en elogiosos conceptos respecto de Bélgica, haciendo votos por su prosperidad.

Damos a continuación el discurso del Ministro de Bélgica.

"Excelencia, señores:

Durante mi estada en Santiago he aprendido muchas cosas, aunque yo haya llegado ya a una edad avanzada. He aprendido, sobre todo, a amar a Chile, lo que no es difícil; pero lo que yo no he podido aprender, es a pronunciar un discurso en español, y eso es sorprendente, viviendo en un medio donde los oradores son tan numerosos.

Permitidme, pues, que yo os diga en mi idioma, que vosotros comprendéis mejor que yo hablo el vuestro, mi viva gratitud por la acogida tan gentil, tan generosa, que vosotros habéis querido hacer a los señores miembros de la Misión Económica belga, hoy día entre nosotros.

En la obra que ha publicado el señor Yáñez a su regreso de Europa, hace tres años, se encuentra una frase que me agrada mucho: "El Ministro de Bélgica en Chile— dijo el Honorable Senador—es belga en Chile, y chileno en Bélgica."

Señores: los belgas que han residido en Chile han llegado a ser todos un poco chilenos, y yo estoy persuadido que los señores Rouma, Leduc, Guillon y Jottrand conservarán ellos también el mejor recuerdo de vuestro país, y que maravillados de vuestras riquezas no dejarán de señalarlas, como yo mismo lo hago desde hace largo tiempo, a nuestros capitalistas, a nuestros comerciantes, y también a nuestros industriales, manufactureros o agricultores, que pueden encontrar en Chile muchas cosas que les faltan.

Todo hombre, dicen, tiene dos patrias: la suya y Francia; pero yo, que he pasado doce años en Chile, doce años durante los cuales yo he sido objeto de las más delicadas atenciones y recibido numerosos testimonios de simpatía; yo que he podido apreciar, particularmente durante las horas dolorosas que hemos atravesado, los sentimientos de los chilenos y de las chilenas por Bélgica y por mi Rey; bien, os lo declaro, dando a mis palabras el sentido que vosotros no les escatimaréis: el señor Yáñez no se ha engañado; tengo tres patrias.

Hago votos por la prosperidad siempre creciente de vuestro país, tan maravillosamente favorecido. Las aguas de los Andes fecundan vuestras llanuras; vuestros nitratos son necesarios para la fecundación de las tierras del mundo entero; vosotros tenéis la hulla negra, la hulla blanca y riquezas minerales de todo género; la configuración de vuestro territorio, vuestros millares de kilómetros de costas, vuestros numerosos puertos permiten la fácil introducción en el país de los artículos que os faltan; la fácil salida de vuestros productos; vosotros tenéis un clima admirable, el más bello del mundo entero; una raza noble, inteligente y fuerte trabaja en el orden y en la paz bajo una dirección gubernamental esclarecida, prudente y sabia.

Señores: creed a un viejo viajero, a un viejo ingeniero que, durante 40 años ha recorrido diversos continentes; un país situado como el vuestro está llamado al más brillante porvenir.

Yo bebo en honor del que preside los destinos de este feliz país, de Su Excelencia el Presidente de la República, en el vuestro, Excelencias, que habéis querido honrarnos con vuestra presencia; en el de todos vosotros, señores, que habéis facilitado los trabajos de la Misión belga y contribuido de esta manera a hacer más estrechos, más fecundos los afectos entre Chile y Bélgica."

EL PASEO AL CERRO SAN CRISTOBAL

A las cuatro de la tarde los miembros de la Delegación belga visitaron el Cerro San Cristóbal invitados por el Intendente señor Mackenna Subercaseaux.

Los delegados recorrieron detenidamente el Cerro, regresando después de unas once servidas en el Restaurant de este paseo.

EN EL INSTITUTO DE INGENIEROS

De acuerdo con el programa confeccionado, a las 7.30 de la tarde de ayer se efectuó en el Instituto de Ingenieros la velada organizada en honor de la Delegación belga. Como se sabe, ésta consistía en la sesión extraordinaria del Instituto, en la que se iba a conceder al señor Charmanne el título de miembro honorario.

Desde temprano el local de esta institución se vió totalmente lleno por numerosos profesionales y distinguidas personalidades invitadas especialmente al acto.

Más o menos a la hora indicada se dió comienzo a la velada en la sala de sesiones de este establecimiento. En la mesa directiva tomaron colocación el presidente del Instituto, señor Rafael Edwards; el Ministro de Bélgica, señor Charmanne; el presidente de la Misión belga, señor Rouma; y el Ministro de Industria, señor Letelier Espínola.

Inició el acto el presidente del Instituto de Ingenieros, señor Rafael Edwards S., quien pronunció un hermoso discurso confiriendo al Ministro de Bélgica, M. Charmanne, el título de miembro honorario de esta institución. A continuación usó de la palabra M. Charmanne, quien agradeció la distinción que se le concedía y tuvo elogiosos conceptos para los ingenieros chilenos.

Momentos después ocupó la tribuna el miembro de la Delegación belga, señor Leduc, quien dictó una interesante conferencia sobre los laboratorios industriales de su país. Al finalizar su disertación el señor Leduc fué entusiastamente aplaudido por los concurrentes.

En seguida se dió comienzo a la exhibición de las proyecciones luminosas que complementaron la conferencia del Sr. Leduc, exponiendo gráficamente a los asistentes los progresos alcanzados por la industria belga.

EL BANQUETE

Terminada la conferencia, los miembros de la Delegación belga fueron invitados al banquete preparado en su honor por la dirección del Instituto, que fué servido en uno de los salones de este establecimiento, arreglado al efecto.

A este banquete asistieron además de los miembros de la Misión belga, el Ministro de Bélgica, señor Charmanne; el Ministro de Industria, señor Letelier, y numerosas personalidades especialmente invitadas a esta manifestación.

A los postres ofreció la manifestación el Decano de la Facultad de Matemáticas señor Mardones, contestando en una brillante improvisación el presidente de la Misión belga, señor Roum

Obleas Lacteosas J. FARR
GRAN TONICO, MUY EFICAZ PARA LA ANEMIA Y LACTANCIA

Preparado insuperable para aumentar y enriquecer la leche de las madres que crian a sus hijos y reconocido por distinguidos médicos especialistas, según certificados otorgados espontáneamente.

RECOMENDADAS POR EMINENTES FACULTATIVOS

VIDA SOCIAL

EN LA DIPLOMACIA.—

El Agregado Naval a la Legación del Japón en ésta, Capitán de Corbeta K. Ikeda, ha sido nombrado en el mismo carácter ante el Gobierno de Argentina, y con este motivo se dirigirá a Buenos Aires en breve, para ausentarse de esta ciudad por el espacio de unos dos meses.

CIGARRILLOS
MARYLAND CABINET

EXPOSICION DE ANTIGUEDADES.—

Hoy se rematarán en la Sala Rivas y Calvo las hermosas colecciones de cuadros, objetos de arte y muebles antiguos que forman esta exposición.

MATINEE.—

Con motivo de su onomástico ofreció en su residencia de Viña del Mar, una matinée a un grupo de sus amigas la señorita Carmen Pascal Lyon.

EN LA LEGACION DE CHILE EN PANAMA.—

Reproducimos a continuación algunos párrafos, de una crónica social aparecida en "La Estrella de Panamá" del 25 de Junio último.

La Legación de Chile ayer tarde se vió muy animada con motivo de la recepción que en ella daban el Encargado de Negocios de Chile, doctor Juan Antonio Ríos y su encantadora esposa. Su residencia situada en la calle I, número 26 demuestra el buen gusto, y la distinción.

Asistieron a la recepción las siguientes personas:

Ministro de los Estados Unidos, señor John C. South y señora de South; Secretario de Relaciones Exteriores de Panamá, señor Narciso Garay y señora de Garay; Encargado de Negocios de Francia, señor M. de Simonin y señora de Simonin; Encargado de Negocios de Cuba, señor Osvaldo Lamar y señora de Lamar; Encargado de Negocios de Nicaragua, señor Marcos E. Velásquez y señora de Velásquez; Encargado de Negocios de Inglaterra, señor Constantino Graham; Secretario de Gobierno y Justicia, señor Ricardo J. Alfaro y señora de Alfaro; Rector del Instituto Nacional, señor Octavio Méndez Pereira y señora de Méndez Pereira; Sub-secretario de Relaciones Exteriores, señor Enrique Geenzier; Primer Secretario de la Legación americana, señor Robert Steplen Burgher y el Segundo secretario de la Legación americana, señor Enrique Ruiz Vernacci y señora de Vernacci; señora Rosita de Porras, señora Laura Boyd de Banta, señor Ernesto T. Lefeuvre y señora de Lefeuvre, señoritas Hilda María, María Teresa y Carlota Vallarino, señora Rosario Guardia de Arias, Cónsul de Chile en Colón, señor J. Vicente Delgado; Cónsul General de Venezuela, señor Virgilio Capriles, señora de Quelquejeu e hija; Conde de San Simón, señor Humberto Barthabure M., doctor Jaime de la Guardia, señor Carlos de la Paz, doctor Harry Strunz.

Excusaron su inasistencia por diversos motivos el señor Encargado de Negocios del Perú, señor Guillermo Espantoso y señora de Espantoso.

Use Ud. Crema IRIS

EN CASA DE LA FAMILIA RAMOS IRARRAZAVAL. —

Un grupo de señoritas y jóvenes asistentes a la recepción de ayer, ofrecida por la señorita Margot Ramos Irarrázaval.

EN CASA DE LA FAMILIA ECHEÑIQUE UNDURRAGA. —

Ayer tarde se efectuó la recepción que la señorita María Luisa Echeñique Undurraga ofrecía a sus relaciones.

La magnífica residencia de la familia Echeñique presentaba un espléndido golpe de vista por los artísticos adornos de flores que la engalanaban.

Una espléndida orquesta ejecutó los bailes de moda que fueron aprovechados por los invitados, prolongándose la fiesta hasta las primeras horas de la noche.

Damos a continuación la nómina de las señoras y señoritas asistentes:

Señora Margarita Sanfuentes de Echeñique, Sra. Emiliana Concha de Ossa, señora Teresa Sanfuentes de Zañartu, señora Juana Ossa de Valdés, señora Magdalena Valdés de Huneeus, señora Amelia Errázuriz de Subercaseaux, señora Blanca Sanfuentes de Bulnes, señora Luisa Hoffmann de Wightman, señora Laura Sanfuentes de Iñiguez, señora Mercedes Rosas de Urrejola, señora Luisa Valdés de Barros Borgoño, señora Teresa Brown de Ariztía, señora Elena Fernández Jara, señora Rebeca Sanfuentes de Edwards, señora Perpetua Freire de Valdés, señora Hortensia Gutiérrez de Pinilla; señoritas María Luisa Echeñique Undurraga, Mary Zañartu Sanfuentes, Esther Huneeus Salas, Clemencia Larraín Morandé, Rebeca Vial Prieto, Delia Valdés Freire, Victoria Echenique Correa, Violeta Wightman Hoffmann, Herminia Valdés Ossa, Carmen Morandé Campino, Marta Undurraga Lecaros, Eloísa Valdés Freire, Luisa Wightman Hoffmann, Victoria Larraín, Olivia Concha Valdés, Julia Vial Echenique, Rosa Pinilla Gutiérrez, Lidia y María Teresa Matte Hurtado y muchas otras.

DON JUAN EDUARDO MORENO

Ayer ha fallecido en esta ciudad el señor don Juan Eduardo Moreno, distinguido caballero vinculado a conocidas familias de Concepción.

De carácter afable y bondadoso, en todas las actividades donde le correspondió actuar, supo el señor Moreno granjearse las simpatías de sus amigos y compañeros de labores.

Poeta, escritor y profesor del Liceo de Concepción se le estimaba y respetaba allá como lo estimaron y respetaron todos los que lo conocieron y principalmente sus alumnos, los cuales sentían por él verdadero afecto.

Entre sus relaciones el fallecimiento del señor Moreno ha de causar indudablemente hondo pesar.

FALLECIMIENTOS.—

Ha dejado de existir en esta ciudad a la edad de veintidós años la señorita Regina Villegas Díaz, dejando en su respetable hogar un vacío difícil de llenar.

De carácter afable y bondadoso, supo en vida hacerse querer y estimar por cuantos la conocieron y supieron aquilatar las bellas prendas de carácter que la adornaban.

Sus funerales se efectuarán esta tarde privadamente.

—Víctima de una larga enfermedad ha dejado de existir Hernancito Lea Plaza Sáenz, hijo de don Alfredo Lea Plaza y de la señora Rosario Sáenz de Lea Plaza.

IN-MEMORIAM.—

Mañana Sábado 22 del presente, a las 10 y media, en la Iglesia de las Agustinas, se dirá una misa por el eterno descanso del alma de la señora Magdalena Vicuña de Subercaseaux.

A LA MEMORIA DE DON FERNANDO RIOJA.—

La Sociedad de Beneficencia "Damas Españolas" celebrará el próximo Domingo 23, a las 11 A. M., una misa en sufragio del alma de don Fernando Rioja (q. e. p. d.), en la Capilla del "Hogar Infantil Español".

Se invita a todos los miembros de la Colonia Española y al público en general.

CLUB DE SEÑORAS.—

Biógrafo.— Hoy Viernes, a las 6.15 P. M., gran acontecimiento artístico. Se exhibirá la cinta de lujo "Madame de La Valliére", que es una admirable reconstitución histórica.

La magnificencia de la Corte del Rey Sol y la esplendidez del Palacio de Versalles aparecen con fidelidad en esta vista. Las reinas Ana de Austria y María Teresa; Madame de Montepan, Enriqueta de Inglaterra, el Duque de Orleans, el Conde de Guiches y todas las grandes figuras de la Corte de Luis XIV son caracterizadas por los mejores artistas del cine.

Interesante conferencia. — Mañana Sábado, a las 6 P. M., se llevará a efecto la conferencia intitulada "Batallas del aire en Chile", que dictará don Javier Vial Solar.

Escogidos números de música completarán el agrado de esta hermosa velada. Se invita al Cuerpo Diplomático, a la sociedad de Santiago y círculos intelectuales.

MANIFESTACION.—

Anteayer se realizó la comida íntima que un grupo de sus amigos ofreció a don Federico Vial Errázuriz con motivo de su onomástico.

VIAJEROS.—

En los primeros días de Agosto partirá a Europa la señora Haydée Morenol de Barrios e hijo.

—Ha regresado de Antofagasta, donde se encontraba por motivos de salud el Dr. señor Eduardo Solovera y Ramírez.

—Se encuentra en esta, a pasar algunos días, el señor Miguel Vergara Montiel.

SKATING PALACE.—

Ayer fué la segunda exhibición artística que los hermanos Guzmán ofrecían a los patinadores y aficionados a este deporte.

El patinaje con zancos y la Montaña Japonesa fueron las pruebas más aplaudidas del programa que estos eximios patinadores desarrollaron con elegancia y valentía.

BAUTIZO.—

El Sábado 15 del presente fué bautizado René Alejandro Saavedra Rojas, hijo del señor Agustín Saavedra y de la señora Zulema R. de Saavedra.

Fueron padrinos el señor Agustín Aldunate y la señorita Emma Moreno.

SOCIEDAD DE ARTISTAS DE CHILE.—

Los socios de esta institución han sido citados para el Sábado próximo, a las 6 y media de la tarde, en el Palacio de Bellas Artes, con el objeto de oír la cuenta de los comisarios del Segundo Salón de Invierno.

Se celebrará sesión con el número de socios que asista.

"LA EDAD DECISIVA".—

Tal es el título de la interesante conferencia que dictará la distinguida escritora señora Juana Quindos de Montalva (Ginés de Alcántara) en la asamblea correspondiente a Julio de la "Asociación Católica de la Juventud Femenina", el Domingo 23 del presente a las 5 P. M. en el Teatro de los PP. Franceses.

Las personas que deseen asistir, pueden pasar a retirar sus tarjetas a Santo Domingo 1274, hoy Viernes y mañana Sábado, de 4 a 7 P. M.

EN EL MUNDIAL HOTEL.—

Extraordinariamente concurrido se vió ayer el té-danzant en este hotel, que terminó después de las nueve de la noche.

ENFERMOS.—

En el Pensionado de San Vicente de Paul ha sido operado con toda felicidad, por los doctores señores Gregorio Amunátegui, Aguilar y Kuschell, el Presidente del Club Nacional de Tiro al Blanco, señor Enrique Bottinelli. Su estado es satisfactorio.

CENTRO FEMENINO DE ESTUDIO.—

Clases de hoy:
10.— Corte.
2.30.—Francés.
5.30.—Danzas clásicas.

Teatro.— Mañana, a las 6 se llevará a efecto la inauguración del teatro por la Compañía Ortúzar, la que pondrá en escena la comedia dramática de Benavente, "Operación Quirúrgica" y la "Sonámbula" de Ricardo Blasco.

Las entradas están a la venta en el mismo local, Delicias 590.

EN LA LEGACION DE COLOMBIA. —

EN LA LEGACION, DURANTE LA RECEPCION

Con motivo del aniversario de Colombia, el Ministro señor don Carlos Uribe, ofreció ayer una recepción en la Legación, a la cual concurrieron los miembros del Cuerpo Diplomático y relaciones sociales del señor Uribe, además de sus compatriotas que pasaron a presentarle sus respetos al señor Ministro.

Pasaron también a saludar al Ministro señor Uribe, representantes del Presidente de la República, Ministro de Relaciones; y en nombre del Presidente del Senado lo hizo el edecán de esa Alta Corporación, Comandante señor Pamplona.

HOTEL DE FRANCE
Santiago, Puente 530, esquina Plaza de Armas. — Casilla 236.— Teléfono 2128
ESPECIAL PARA FAMILIAS Y VIAJEROS
CALEFACCION CENTRAL
Confortable como los grandes palacios. Precios muy moderados.
E. BOUTHECOURD.

Para Hoy y Mañana
3 RENGLONES
A Precios
DE
Gran Réclame

MEDIAS

MEDIAS
De seda con costura, muy buena clase, con refuerzo doble, $ 13.90, y
$ 9.90, par

MEDIAS DE RICA SEDA
Bien reforzados y muy durables.
$ 8.90 par

MEDIAS de 1/2 hilo en todos colores, el par
$ 4.90

MEDIAS de seda pura en todos colores de moda, par
$ 13.90

GAMUZA

GAMUZA
DE PURA LANA, 140 c/m., de ancho, en todos colores, valían $ 45 mt., ahora
$ 27.50 mt.

$ 27.50 mt.

Sobrecamas

SOBRECAMAS
$ 29.90 c/u.

SOBRECAMAS
Confeccionadas en ricas cretonas, tamaño grande y bien rellenas. Precio de gran ocasión, $ 49.50, 39.50, y
$ 29.90 c/u.

Los Almacenes Ingleses
STRUTHERS y Mc. ROSTIE
ESTADO ESQ. HUERFANOS

RENATO ZANELLI
BARITONO DE LA METROPOLITAN OPERA HOUSE, NEW YORK

Para satisfacer el interés demostrado por volverlo a oir, el señor ZANELLI dará su segunda audición esta tarde en el Teatro Municipal.

ZANELLI ES UN ARTISTA VICTOR EXCLUSIVO. Esta es una recomendación de excelencia, por contratar la Compañía Víctor sólo a ARTISTAS DE PRIMER ORDEN.

Los discos VICTOR son fieles en el más mínimum detalle a la voz del cantante y el público poseedor de la VICTROLA VICTOR y algunos ejemplares de los discos de ZANELLI y que asistió a su primer concierto, ha podido constatar que las reproducciones son un gemelo absoluto de su voz en persona. Por consiguiente, cuando no está ZANELLI presente, la forma de oirlo es por medio de la VICTROLA VICTOR y los discos de su confección.

Sírvanse visitarnos y le haremos oir las últimas reproducciones de Renato Zanelli
Distribuidores exclusivos de la
VICTOR TALKING MACHINE COMPANY, CAMDEN N. J.
CURPHEY & Cía.
SANTIAGO, ESTADO 67 1-1 VALPARAISO, ESMERALDA 99

Escuela de Baile
Dirigida por el profesor bonaerense Rafael M. Barroso. Ultimas novedades en los bailes de salón. Enseñanza rápida y perfecta. Clases particulares: Lunes y Viernes de 6 a 8 P. M., matinée de práctica. **Nataniel 177. Casilla 558.**

BAILE Ud.
Los elegantes bailes de moda. Si no los sabe, ingrese a los notables cursos rápidos del profesor práctico y de más actualidad Profesor M. Aguilar. Clases y consultas diariamente. Local: Egaña 570, entre San Isidro y Carmen.

Así como el marino

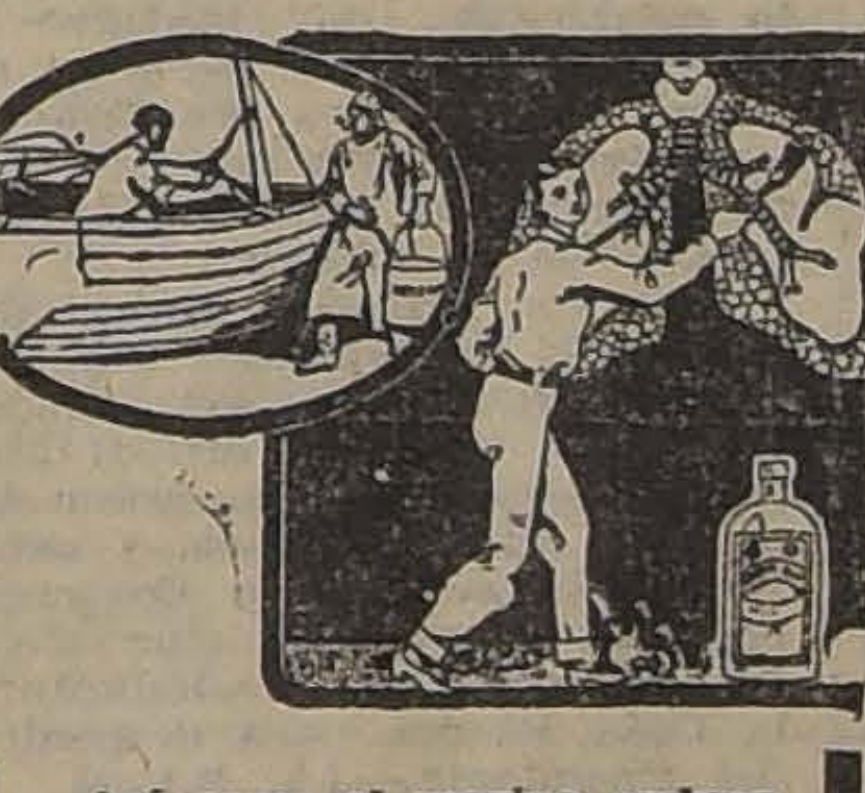

Así como el marino embrea su embarcación para que resista al asalto de las olas, de igual manera el hombre que se preocupa de su salud embrea sus pulmones con ALQUITRAN GUYOT para mejor resistir a las bronquitis, toses, resfriados, catarros, etc.

El uso del Alquitrán Guyot a todas las comidas y a la dosis de una cucharada cafetera por cada vaso de agua, basta, en efecto, para hacer desaparecer en poco tiempo aún la tos más rebelde, y para curar el catarro más tenaz y la bronquitis más inveterada. Es más: a veces se consigue dominar y curar la tisis ya declarada, pues el Alquitrán detiene la descomposición de los tubérculos del pulmón al matar a los malos microbios, causa de dicha descomposición.

¡Desconfiad del consejo, realmente interesado, si, en lugar del verdadero Alquitrán Guyot, os propusiesen tal o cual producto! Para lograr la curación de bronquitis, es absolutamente preciso especificar bien en las farmacias que lo que deseáis es el verdadero **Alquitrán Guyot.** Aunque lo mejor para evitar todo error es fijarse en la etiqueta que, si es del verdadero Alquitrán Guyot, lleva el nombre de Guyot impreso en grandes letras y **su firma en tres colores: violeta, verde y rojo,** al pie, así como las señas: **Maison L. FRERE, 19, rue Jacob, París.**

El tratamiento sólo cuesta unos **10 céntimos al día**— y cura.

Advertencia. — Como hay personas para quienes el sabor del agua de brea no es agradable, podrán reemplazarla con las Cápsulas Guyot de Alquitrán de Noruega **(de pino marítimo puro),** y tomar dos o tres cápsulas a cada comida; las cuales producen idénticos efectos saludables y una curación igualmente cierta. **Las verdaderas Cápsulas Guyot son blancas y la firma de Guyot va impresa en negro sobre cada cápsula.**

DOLOR...!
Es el SHIMMY de moda. Se toca en todos los teatros y se canta en todos los salones. Quedan pocos ejemplares. Es propiedad de **"LA LIRA CHILENA", Compañía 1065.**

Una hilera de dientes blancos y sanos, tal como se obtiene con la excelente PASTA ESMALTINA da á las señoritas una atraccion hechicera.

El Cronómetro Suizo
AGUSTINAS 1058
Relojes de todas marcas, desde $ 150 oro 18 quilates
Transformaciones de joyas al estilo moderno.
Joyas de ocasión a precios sin competencia.

Maison D'orger
ESTADO 15 (altos)
Atendida por **SOURINE**, recién llegado de París.
Se hacen trajes de soiree, tailleur, fantasía y Manteaux.
Creaciones únicas de **SOURINE.**

Poudre de Riz PRECIOSILLA

PELETERIA
Y FABRICA DE TEJIDOS "SANTA LUISA"
459 — Alameda — 459
Gran surtido de pieles finas y para todos los bolsillos.
Grandes novedades en tejidos a máquina.
Acabamos de recibir un gran surtido de medias de seda para señoras, a precios fuera de toda competencia.
Hechuras de pieles y tejidos.

DANCING-PARTY
EL DOMINGO 23 DE JULIO
DE 5 1/2 a 8 1/2 P. M.
En los salones del Club Helvético, Agustinas 1220, a beneficio del Consejo Nacional de Mujeres.
ENTRADA PERSONAL: $ 5.00
Las entradas se expenderán esa misma tarde en el local del Club.

LA ISLEÑA
DELICIAS 535
RAMOS
CLAR
SALON DE TE Y CAFE
EL NEGRO BUENO

Las mejores Tortas Pasteles, Postres y la mejor Crema Chantilly que se fabrica en Santiago.

SALOME
FABRICA DE SOMBREROS PARA SEÑORAS
Atiende a su distinguida clientela, en
SERRANO 28

PLANTAS DE MACLURA AURANTIACA
(NARANJILLO)
Para la formación de cercas vivas impenetrables $ 60,000 el mil embaladas, puestas Estación Santiago. Ofrece la
NUEVA GRAN SEMILLERIA
DU BELLOY y LAHAYE
PUENTE 563. — SANTIAGO. — CASILLA 1703
(Al lado del Correo)
CATALOGO GENERAL con todas las instrucciones para las siembras. Valor $ 1.00. Se atiende pedidos de cualquier punto de la República.
J-23

INFORMACIONES CABLE

DE NUESTROS CORRESPONSALES ESPECIALES, VIAS EASTERN Y ALL AMERICA CABLES, INC., DE "THE UNITED PRESS", "THE ASSOCIATED PRESS" Y

HOY TERMINA LA CONFERENCIA CHILENO - PERUANA DE WASHINGTON

A las 11.30 de la mañana se iniciará la sesión de clausura. — Ella será presidida por el señor Carlos Aldunate. — Los preparativos para esta importante ceremonia. — Después de la firma del Protocolo y del Acta complementaria harán uso de la palabra Mr. Hughes y los señores Porras, Aldunate, Mathieu y Pezet

El Secretario de Estado ofreció anoche, en la Sala de las Américas de la Unión Pan-Americana un banquete a los miembros de ambas Delegaciones

"La Nación" de Buenos Aires comenta el resultado de las negociaciones chileno-peruanas

LOS ULTIMOS PREPARATIVOS PARA LA SESION DE HOY

WASHINGTON, 20. — Los últimos preparativos de la sesión plenaria que debe celebrar mañana la Conferencia se acordaron en una reunión habida en el Departamento de Estado y a la que asistieron los señores Aldunate y Porras, el Secretario de Mr. Hughes, Mr. Bliss y el Director de la Unión Panamericana, Mr. Rowe.

Esta noche el Secretario de Estado ofrece un banquete a los delegados y otras distinguidas personalidades en la Sala de las Américas.— (U. P.)

HOY A LAS 11.30 SE INICIARA LA SESION DE CLAUSURA

DE LAS ACTIVIDADES DE LA CONFERENCIA

WASHINGTON, 20. — La sesión plenaria de clausura de la Conferencia chileno-peruana se iniciará mañana Viernes, a las 11.30 de la mañana.— (U. P).

LA DEPORTACION DEL DIPUTADO PERUANO SEÑOR RUIZ BRAVO

LIMA, 20.—"El Tiempo" publica una carta del ex-diputado y periodista señor Ruiz Bravo, despidiéndose de sus compañeros y afirmando que su deportación obedece a la defensa que hizo de la reivindicación total.

"EL TIEMPO" DE LIMA SE MUESTRA PESIMISTA

LIMA, 20.—"El Tiempo" hace un breve estudio pesimista sobre la Conferencia de Washington, manifestando que el dominio de Chile sobre Tacna y Arica, durante las negociaciones, le permite traducir en hechos el célebre consejo de Vicuña Mackenna: "No soltéis el Morro".

ALREDEDOR DE UN LIBRO PUBLICADO POR LA EMBAJADA CHILENA

UN ERROR REFERENTE A UN MAPA DEL ECUADOR

QUITO 20.—"El Día" comenta el hecho de que la Embajada de Chile en Washington ha entregado a la circulación un libro ilustrativo sobre la controversia de Tacna y Arica, en el que figura un mapa de Sud América, en el cual están algunos territorios del Oriente del Ecuador figurando como pertenecientes al Perú.

El señor Hipólito Serruys Gana, Secretario de la Legación de Chile, dirigió una carta al director de "El Día", en la que le expresa que el objeto de dicho mapa era sólo ilustrar el litigio de Tacna y Arica, y supone que ha sido hecho a la ligera por un dibujante extranjero, sirviéndole de base una carta imperfecta. Añade en su carta el diplomático chileno: "Pueden estar ciertos como Ud. todos los ecuatorianos de que la representación chilena en Washington no ha podido opinar mediante un cróquis semejante, en desmedro de una nación a quien hemos considerado siempre como nuestra mejor amiga".

FORMA EN QUE SE EFECTUARA LA FIRMA DEL PROTOCOLO

WASHINGTON 20.—La Conferencia chileno - peruana será clausurada mañana con éxito, a las 11.30 de la mañana, en la Sala de las Américas, cuando los delegados chilenos y peruanos firmen el Protocolo y Acta complementaria que han acordado en sus reuniones.

Se cree que una distinguida concurrencia presenciará esta ceremonia, ya que el Departamento de Estado ha enviado invitaciones a los miembros del Cuerpo Diplomático, altos funcionarios y otras distinguidas personalidades.

Inmediatamente después de abrirse la sesión, los delegados pondrán su firma en los tres ejemplares del Protocolo, colocados al centro de una mesa cubierta por una carpeta verde.

De acuerdo con una decisión alcanzada hoy, el señor Aldunate presidirá la sesión y, como presidente, pronunciará un corto discurso en el que expondrá brevemente el resultado de estos dos meses de negociaciones, procediéndose inmediatamente después a la firma de los documentos.

Una vez efectuada la firma, el señor Aldunate anunciará definitivamente el término de las negociaciones e invitará a Mr. Hughes y a los señores Mathieu y Pezet, a ocupar los asientos de honor, ofreciendo al mismo tiempo la palabra al Secretario de Estado y rogándole hacerse cargo de los procedimientos a seguir.

Mr. Hughes, que inauguró la Conferencia el 15 de Mayo, anunciará también su suspensión indefinida.—(U. P.)

EN EL CONSEJO DE MINISTROS PERUANOS

LIMA, 20.—En el Consejo de Ministros se aprobaron los actos de la Cancillería relativos al protocolo Porras-Aldunate, sobre el arbitraje para el arreglo de la cuestión de Tacna y Arica.

LOS DELEGADOS PREPARAN LA RESEÑA OFICIAL

DE LAS ACTIVIDADES DE LA CONFERENCIA

WASHINGTON, 20. — Después de un último período de vacilación, la Conferencia de Ancón termina hoy sus preparativos para firmar, en la sesión plenaria de mañana, el Convenio de arbitraje de la cuestión de Tacna y Arica.

Los delegados sesionará esta mañana con el objeto de terminar la reseña oficial de las actividades de la Conferencia. Los chilenos han manifestado que la mala interpretación que provocó el retardo de la sesión final había quedado completamente esclarecido y que no había posibilidades de que se produjera alguna nueva dificultad. — (A. P.)

La sesión de clausura de hoy

Se cree que ella será presidida por el señor Aldunate. — Detalles de la forma en que se llevará a cabo. — La reunión será enteramente pública, pudiendo asistir a ella todo el que lo desee.—Los oradores a quien corresponderá poner fin a la Conferencia.

WASHINGTON, 20.—La Conferencia chileno-peruana, cuyas actividades se desarrollan en ésta desde el 15 de Mayo, terminará mañana con la firma oficial del acuerdo que somete a arbitraje la controversia referente a Tacna y Arica.

La aprobación definitiva del Protocolo y acta complementaria se verificará en sesión plenaria, en la Sala de las Américas, siguiéndole varios discursos en que Chile, Perú y Estados Unidos manifestarán al mundo su satisfacción por el resultado de las negociaciones.

Los representantes diplomáticos de muchas naciones y altos funcionarios de los Estados Unidos figuran entre los invitados a presenciar esta imponente ceremonia.

Una vez terminada la sesión, los delegados se dirigirán a la Casa Blanca para despedirse del Presidente Harding, a quien el protocolo designa como árbitro del problema que, durante más de una generación, ha perturbado las relaciones en la América Latina.

Esta noche, los delegados serán huéspedes de honor de un banquete que ofrecerán el Secretario de Estado y su esposa en la sala en que será firmado mañana el acuerdo. Cerca de cuarenta personas han sido invitadas a esta manifestación, contándose entre ellas el personal de ambas delegaciones, los Embajadores de Chile y del Perú, además de prominentes funcionarios norteamericanos. En esta ocasión no habrá discursos.

En la sesión final de mañana, Mr. Hughes, cuyos amistosos oficios pusieron de acuerdo a ambas delegaciones, hablará a nombre de los Estados Unidos. Su discurso será contestado por los señores Aldunate, Porras, Mathieu y Pezet.

Los preparativos para la sesión de mañana han quedado terminados después de una larga serie de conferencias entre los funcionarios norteamericanos, chilenos y peruanos, quienes han dedicado igualmente mucho tiempo a la revisión final de la reseña oficial de las actividades de la Conferencia, cuyo texto no fué terminado sino a última hora en la tarde.

Ha producido una pequeña confusión la ausencia del señor Pezet, que se encuentra en Baltimore y los funcionarios de la Conferencia han recurrido al teléfono a larga distancia para comunicarle que se espera que pronunciará mañana un discurso en la sesión de clausura.

Se cree que el Presidente Harding, al despedir mañana a los delegados, les informará que está dispuesto a hacerse cargo de la tarea del arbitraje si bien no supuso que sería designado como árbitro, al formular su invitación para que la Conferencia se reuniera en Washington.

De fuente altamente autorizada se ha sabido esta noche, que en algunas esferas de influencia se había insinuado que Mr. Root actuara como árbitro, pero que los plenipotenciarios, tanto chilenos como peruanos, estimaron más conveniente designar al Presidente.

La sesión de mañana, que pondrá fin a la Conferencia, ha sido preparada en forma tal que su significado quede grabado en los anales de la amistad panamericana.

El Departamento de Estado y la Unión Pan-americana, como dueños de casa, han puesto todas las facilidades de que disponen a las órdenes de los delegados con el objeto de perfeccionar cada detalle de los preparativos y dar mayor brillo, bajo todos los aspectos, a este histórico acontecimiento diplomático.

Cuando los delegados pongan su firma y su sello a la solución del problema, la sala de las Américas presentará un aspecto no menos imponente que hace cinco meses, al terminar la Conferencia sobre reducción de armamentos.

La mesa del Consejo, cubierta por una carpeta verde, será colocada al centro del estrado situado en la parte occidental de la sala, y frente a ella se colocarán en semi-círculo los espectadores, entre los cuales figuran altas personalidades de muchos países. Nada se omitirá que pueda dar mayor solemnidad a la reunión.

No solamente el protocolo y acta complementaria serán los primeros acuerdos internacionales de la historia latino-americana que se firmarán en una reunión pública de ese carácter, sino que, en esta ocasión, se manifestará la democracia permitiendo a la sala el acceso de quien quiera entrar, sin tarjeta especial de invitación, a pesar de que habrá asientos reservados para los diplomáticos y funcionarios a quienes se enviarán invitaciones especiales.

Todos los miembros del cuerpo diplomático han sido invitados y entre los funcionarios norteamericanos, el vice-presidente Mr. Coolidge, los Ministros, presidentes de la Cámara de Representantes y del Senado y miembros de los comitées de Relaciones Exteriores de ambas Cámaras. A pesar de que muchos Embajadores y Ministros diplomáticos se encuentran fuera de Washington, pasando la temporada de verano, se cree que todas las Embajados y Legaciones serán representadas por alguno de sus miembros.

Los miembros de ambas delegaciones tomarán su colocación alrededor de la mesa a las 11.30 hora fijada para la apertura de la sesión, permaneciendo Mr. Hughes, el señor Aldunate y el señor Porras en la parte reservada a los espectadores hasta que los demás delegados hayan ocupado sus asientos.

Se cree que, de acuerdo con lo establecido, al iniciarse la Conferencia, de que los jefes de ambas delegaciones presidan alternativamente las sesiones, corresponderá al señor Aldunate presidir la de mañana.

Una vez firmados ambos documentos, comenzarán los discursos, hablando los oradores en el siguiente orden: Mr. Hughes, señor Porras, señor Aldunate, señor Mathieu y señor Pezet. En seguida la Conferencia será suspendida sine die y los delegados se trasladarán a la Casa Blanca para despedirse del Presidente.—(A. P.)

"El Protocolo de Washington"

EDITORIAL DE "LA NACION" DE BUENOS AIRES

"Así como no creemos que el Congreso de Chile se aferre a su fórmula de interpretación del artículo tercero, no creemos tampoco que el Congreso del Perú persista en sostener la caducidad del Tratado de Ancón, por incumplimiento de una de sus cláusulas. — Chile no podría consentir jamás que se planteara nuevamente la cuestión de la liquidación de la guerra."

BUENOS AIRES 20.—"La Nación" en un editorial que lleva el epígrafe "El protocolo de Washington", dice:

"El acuerdo a que han llegado los delegados chilenos y peruanos en Washington, relativo al litigio de Tacna y Arica, no pone término definitivo a la cuestión, porque falta todavía el pronunciamiento de los respectivos Gobiernos, pero señala un rumbo, al parecer, seguro y libre de tropiezos, para encaminarlo hacia un arreglo igualmente satisfactorio para los dos países".

"Desde luego, puede descontarse la aprobación inmediata de las Cancillerías, una vez firmado el protocolo, pues ellas han intervenido en todo el desarrollo de las negociaciones, por intermedio de comisionados, y cada una de las cláusulas convenidas ha merecido su previo asentimiento".

"Cabe esperar también que el voto parlamentario sea favorable al pacto, aunque bien puedan preverse algunas impugnaciones, cuyo fundamento y cuyo sentido han anticipado ya los diarios de Lima y Santiago".

"En las dos capitales se han formulado reparos a las obras de la Conferencia. A juicio de autorizados órganos de la prensa chilena, se ha debilitado la posición de su país, con el asunto de admitir la controversia sobre la ejecución del artículo 3.o del Tratado. Piensan que la cláusula concerniente a la realización del plebiscito, debió ser sostenida en términos absolutos, y que, como una última concesión, sólo debió aceptarse el arbitraje, en cuanto a la forma de llevar a cabo el plebiscito. En el Perú, donde la prensa no goza en estos momentos de libertad excesiva, se ha insinuado, desde que empezaron las negociaciones, la conveniencia de insistir en la caducidad del Tratado de Ancón, siguiendo la orientación que la Cancillería había adoptado en los últimos tiempos. Entendían los partidarios que la tendencia sobre falta de cumplimiento del artículo tercero, afectaba a la validez de todo el tratado, y que dejaba abierto el camino, no sólo para reivindicar Tacna y Arica, sino también para rever las condiciones estipuladas al ajustarse la paz. Como se ve, las críticas obedecen, por otra parte, a un espíritu de cerrada intransigencia, ya que pretenden mantener el punto extremo de las exigencias de los dos países, sin admitir la probabilidad de ninguna atenuación conciliadora".

"El más somero buen sentido basta para comprender que si los dos Gobiernos hubieran estado dispuestos a encastillarse en sus ya conocidas conclusiones contra toda fórmula de avenimiento, lo mejor que pudieron hacer era declinar la invitación de Washington, y dejar las cosas como antes estaban. Era obvio concurrir a una Conferencia en la que se proponían buscar un punto medio en que pudieran conciliarse, digna y equitativamente, las aspiraciones contrapuestas, designio que se ha realizado gracias al tacto e inteligencia de Mr. Hughes, que salvó las dificultades surgidas entre las delegaciones, y gracias también al empeño que éstas pusieron para cumplir eficazmente su

"Los descontentos parciales que el arreglo suscita son el mejor testimonio del acierto con que ha sido concebido lo pactado. Poca confianza inspiraría el mérito de una solución, si ella hubiera arrancado únicamente aplausos en alguno de los dos países contratantes. Preferimos por eso, escuchar las impugnaciones, que dejando traslucir los respetables sentimientos patrióticos de sus autores, certifican la equidad de la solución convenida".

"La teoría sostenida hasta ayer por Chile sobre el cumplimiento del Tratado, encierra una imposibilidad material, cuya evidencia no puede pasar inadvertida, cuando se examina imparcialmente el texto del artículo tercero, que no establece tan sólo que se realice el plebiscito para resolver sobre la soberanía de las provincias ocupadas por Chile; establece además, que el plebiscito se llevará a cabo diez años después de ratificarse el Tratado, o sea, en 1894. Quiere decir que para cumplir, como en las últimas negociaciones ha alegado Chile que debía hacerse, sería necesario retroceder 28 años en el tiempo, para reconstruir la situación en que se encontraban entonces los territorios disputestos. Las circunstancias han querido que esta discutida cláusula, eje de la cuestión, haya quedado en suspenso durante el plazo que modifica las condiciones contempladas al estipularla. Fuera injusto atribuir al Perú falta de acatamiento al compromiso contraído, puesto que al Perú se le obligó a aceptar el plebiscito hasta 1894, pero no a prolongar su asentimiento hasta 1922.

"Por mucho que se exagere el celo patriótico del Congreso de Chile, no ha de desconocer estas verdades tan inobjetables, como no las ha desconocido la Cancillería, al dirigir las negociaciones de Washington, pues en ningún caso puede estar más indicado el arbitraje, puesto que la imposibilidad de dirimir directamente la controversia, ha sido comprobada en todas las tentativas que se han emprendido para procurarlo.

"Así como no creemos que el Congreso de Chile se aferre a su fórmula de interpretación del artículo tercero, no creemos tampoco que el Congreso del Perú persista en sostener la caducidad del Tratado de Ancón, por incumplimiento de una de sus cláusulas. Chile no podría consentir jamás que se planteara nuevamente la cuestión de la liquidación de la guerra, después que las concesiones obtenidas a título definitivo por el tratado de paz, han sido consagradas en 38 años de tranquila estabilidad. Se explica que el Perú haya mantenido sus alegaciones para reforzar su posición mientras trataba de negociar, pero no es presumible que se oponga a un arreglo ya celebrado, sobre la base de concesiones recíprocas.

"Todas las presunciones señalan que el protocolo convenido por los negociadores de Washington, es no sólo un paso inicial, sino un paso decisivo hacia la solución del arduo problema.

"No queda en pie ninguna de las dificultades que se plantearon como divergencias inavenibles en las negociaciones anteriores. Los grandes escollos de la discusión han sido salvados con éxito y no se advierte ya la posibilidad de nuevos disentimientos que puedan obstruir la marcha ulterior.

"En estas condiciones, no parece, aventurado formular un pronóstico optimista sobre el desenlace del litigio que durante tantos años ha sido causa de inquietud y perturbación en la política internacional suramericana. Vemos confirmarse ahora las impresiones resueltamente favorables que manifestábamos sobre el resultado eventual de las negociaciones, apenas realizada la primera diligencia.

"Si no nos engañamos, la fecha de hoy quedará marcada con letras de oro en la historia del Continente, porque el protocolo que van a suscribir los delegados chilenos y peruanos, sellará la paz y la fraternidad de dos pueblos americanos, separados hasta ayer por intereses inconciliables".

POR UNA BUENA COCINA

Consulte a nuestro Departamento Sanitario

Tenemos un surtido muy variado de muy buena fabricación inglesa, que recomendamos por su calidad y modicidad de precios.

COCINAS A CARBON O LEÑA

Gran variedad de tamaños con y sin caldero.

COCINAS A GAS

En distintos estilos muy prácticos y económicos.
También ofrecemos anafes a gas de uno, dos, tres y cuatro quemadores.

MORRISON & Co.

Ahumada 65-77 :-: Santiago

Una Gran Obra Patriótica que le puede dar una fortuna

Con sólo una donación que haga en beneficio de la gran obra cultural, en que se esfuerza la

UNIVEDSIDAD DE CONCEPCION

Ud. podrá tener opción EN EL SORTEO DE MAÑANA 22 DE JULIO, AL PREMIO MAYOR de

$ 30.000

En total, la Universidad reparte

$ 90.000

Billete entero $ 25.- Quinto $ 5.-

Compre usted un entero o un quinto en una de las casas:
CASA DE CAMBIO LEONIDAS ROJAS, Galería Alessandri 8-A. (Entrada por Bandera).
CASA DE CAMBIO HUMBERTO GARCIA SILVA, Pasaje Matte 39.
Casa Efrain Band, Estado 350.
Casa R. de la Torre, Bandera 82.
Librería Porteña, Arturo Wuth, Ahumada 387.
Cigarrería José López, Delicias 991.
Cigarrería Pedro Arenillas, Estado 265.
Cigarrería Julio Plischuk, Ahumada 21.
Cigarrería E. García, Merced 820.
Cigarrería Manuel Barrueco, Bandera 243.

Señorita para Cajera

persona seria con recomendaciones y que sea segura para sumar, necesita la

"CASA AMARILLA"

San Diego 128

¿Tiene Ud. Canas?

Use la Tintura Vegetal Herz. Se vende en calle de Root, entre Carmen y San Isidro. La mejor garantía que Ud. tiene, es que puedo probarla ahí mismo, antes de comprarla.

SE ATACA EL ACUERDO CHILENO-PERUANO

El acuerdo a que han llegado en Washington los delegados de Chile con los del Perú, está ocasionando críticas.
EL DERBY DE EPSON.— Información gráfica de esta importante prueba mundial.—Interesa a todos los hípicos.
LAS INUNDACIONES DE CAUTIN.
LA TRAGEDIA BOMBERIL DE VALPARAISO.
¿LA FALDA FEMENINA LARGA O CORTA?—Novedosas opiniones de una encuesta española.— Nuestras damas hallarán en ella sabrosos comentarios.
AVES DE POSTURA.— Las triunfadoras del último concurso.— Resultados útiles para los dueños de casa.
REVISTA MILITAR EN LONDRES.— La asistencia de nuestro Adicto, Mayor Negrete.
FIESTAS FRANCESAS: EL ILTMO. ARZOBISPO, COMENDADOR DE LA LEGION DE HONOR.
LA TRAGICA COGIDA DEL TORERO MANUEL GRANERO.— Varias emocionantes fotografías de la muerte del espada en el redondel.
NOTAS SOCIALES.— Apuntes de niñas conocidas en el Salón de Patinar.
BOX.— ¿Quién será el contendor de Mosca? Y el match Soto-Contreras.
TURF.— Datos para las carreras.— TEATROS: Germaine, Dermoz y Renato Zanelli.— ELIMINATORIAS PARA LA OLIMPIADA DEL BRASIL.

ZIG-ZAG de mañana

¡¡Mañana 22!!

El Sorteo de la Universidad de Concepción con premio mayor de

$ 30,000

Tiene lugar mañana 22 y Ud., como buen patriota, debe tomar parte en él.

EL BILLETE ENTERO VALE $ 25.

EL QUINTO DE BILLETE VALE $ 5.

Casa H. GARCIA S.

PASAJE MATTE 39 — CASILLA 3834

Mueblería COLON

66 — BANDERA — 66

DORMITORIOS,
COMEDORES,
ESCRITORIOS,
CATRES,
MUEBLES DE ASIENTO
Etc.

NOVIOS. — Antes de comprar sus muebles, consulten nuestros precios.

J—16

ASTUR HOTEL

VALPARAISO

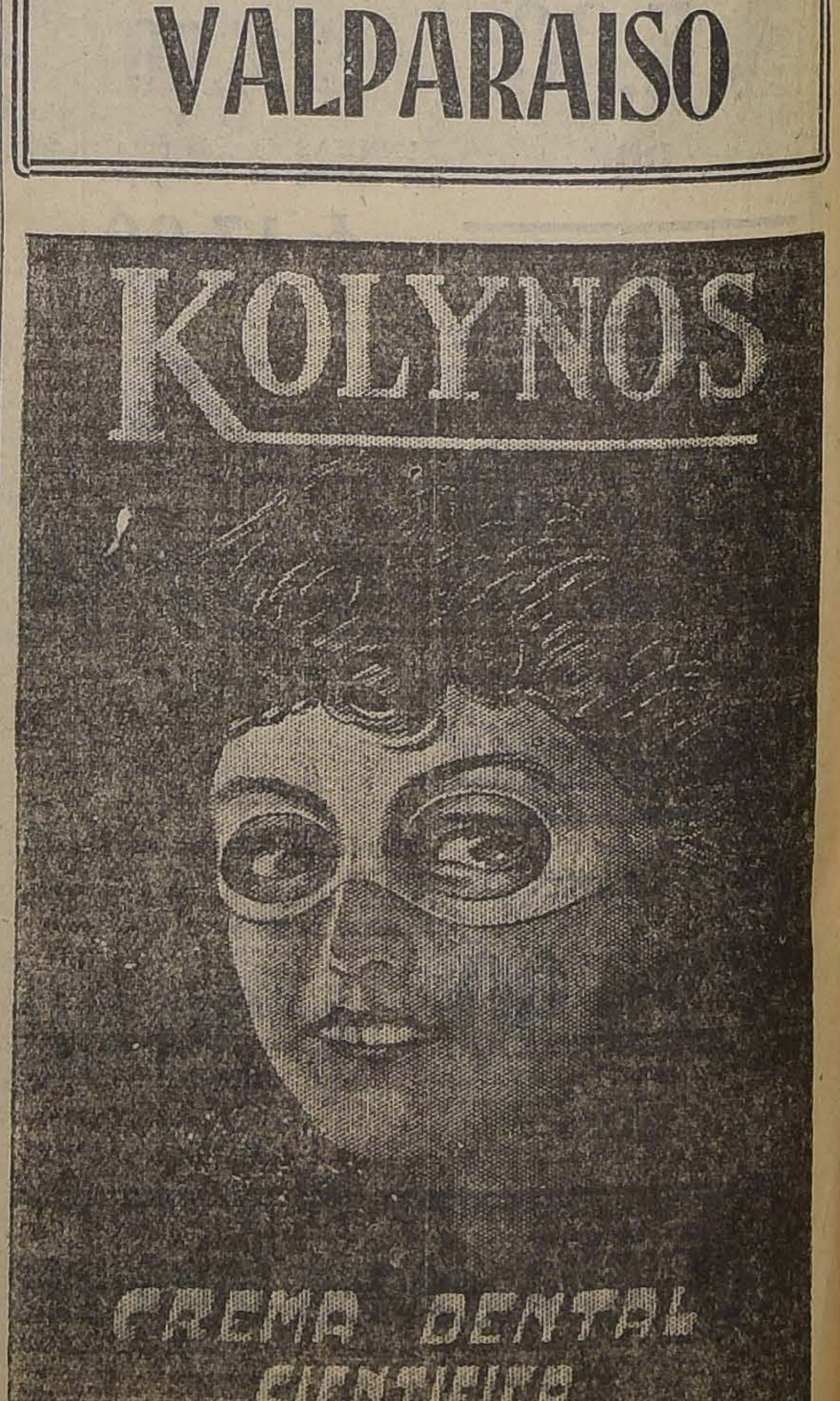

GRAFICAS DEL EXTERIOR

AGENCIA HAVAS. — LOS ORIGINALES DE TODOS LOS CABLEGRAMAS QUE SE INSERTAN EN ESTA SECCION ESTAN A DISPOSICION DEL PUBLICO EN ESTA IMPRENTA

AYER TERMINO, SIN RESULTADOS POSITIVOS, LA CONFERENCIA ECONOMICA DE LA HAYA

GRAN BRETAÑA

EN EL CONSEJO DE LA LIGA DE LAS NACIONES

LONDRES, 20.—El Consejo de la Sociedad de las Naciones decidió esta mañana continuar en Ginebra la discusión con los representantes polacos, sobre la cuestión de las minorías alemanas en Polonia.

A fin de someter el informe final en la próxima reunión del Consejo de Ginebra, discutió también la cuestión de las fronteras de Hungría y las de las minorías en la Alta Silesia, húngaras y búlgaras.

LLEGADA DEL PRESIDENTE ELECTO DE ARGENTINA

LONDRES 20.—Llegó el Presidente Electo de Argentina, señor don Marcelo de Alvear. Fué recibido en la estación Victoria a las 10.17, por el Príncipe de Gales, Lord Balfour, el Almirante Beatty, varios generales y el personal de la Legación argentina.

LA EJECUCION DE LOS ASESINOS DEL MARISCAL WILSON

LONDRES 20.—Los asesinos del Mariscal Wilson serán ejecutados, probablemente, el 8 de Agosto.

LA RECEPCION AL PRESIDENTE ELECTO DE ARGENTINA

LONDRES, 20. — El Presidente Electo de la República Argentina, don Marcelo de Alvear ha sido objeto de una entusiasta recepción.

El señor Alvear depositó una corona en la tumba del soldado desconocido en la Abadía de Westminster. A medio día asistió al almuerzo, que en el Palacio de Buckingham, daba el Rey en su honor. Asistían los miembros de la familia real y altos dignatarios de la Corte.

El Rey otorgó al señor Alvear la condecoración de la Gran Cruz del British Empire.

CUESTIONES DISCUTIDAS EN EL CONSEJO DE LA LIGA DE LAS NACIONES

LONDRES 20.—Un corto comunicado del Consejo de la Liga de las Naciones anuncia que en la sesión de hoy fueron discutidas las cuestiones de protección a las minorías en Polonia, Alta Silesia y frontera serbo-húngara.

FRANCIA

LOS TRABAJOS DE LA COMISION DE REPARACIONES

PARIS, 20.—La nota de la Comisión de Reparaciones anuncia al Comité de Garantías el resultado del estudio hecho con las autoridades competentes del Reich, sobre las diferentes cuestiones relativas al control. El resultado de estas negociaciones fué adjuntado a los documentos.

El Ministro de Finanzas, a nombre del Gobierno alemán declaró que se adhería a sus disposiciones.

DESMENTIDO DE LA COMISION DE REPARACIONES

PARIS, 20.—La Comisión de Reparaciones desmiente la noticia de fuente inglesa que pretende que dicha Comisión habría decidido, con el consentimiento de Francia, acordar a Alemania, a título de ensayo, una moratoria de tres a seis meses, para los pagos en efectivo, mediante el establecimiento de un control estricto de las finanzas alemanas.

AYER CONFERENCIO M. POINCARE CON EL PRESIDENTE DEL COMITE DE GARANTIAS

PARIS, 20.—El presidente del Comité de Garantías, M. Mauclere, conferenció esta mañana con M. Poincaré, para bosquejarle los resultados del Comité en sus investigaciones en Berlín.

Ninguna información se ha dado sobre esta conferencia, pero en los círculos oficiales existe la firme creencia que el Comité ha comprobado que el Gobierno alemán no ha introducido todas las reformas financieras esperadas por los aliados.

EL INFORME DEL COMITE DE GARANTIAS

PARIS 20.—Se anuncia que el informe del Comité de Garantías a la Comisión de Reparaciones, referente a la situación económica y financiera de Alemania, estará listo a principios de la próxima semana.

GEORGIA, ARMENIA Y AZERBAIJAN SE HAN UNIDO PARA FORMAR LA "FEDERACION DE LAS REPUBLICAS CAUCASIANAS"

A fines de Mayo Buenos Aires contaba con 1.719,907 habitantes

PORTUGAL

LA SALUD DE LA EX-REINA AMELIA DEL PORTUGAL

SEVILLA 20. — La ex-reina Amelia del Portugal telegrafió a la Infanta Luisa, afirmándole que se encuentra perfectamente bien de salud, a pesar de los rumores de que se encontraba gravemente enferma.

SUIZA

LA EXTENSION DEL TRATADO NAVAL DE WASHINGTON

GINEBRA 20.— El sub-comité temporal de la Comisión de reducción de armamentos se reune mañana para examinar las proposiciones tendientes a extender la Convención Naval de Washington a todos los Estados no signatarios del Tratado de Washington.

RUSIA

DESMINTIENDO EL ASESINATO DE LENIN

RIGA 20. — Los representantes del Soviet desmienten el asesinato de Lenin.

El fracaso de la Conferencia de La Haya

LA MISION NO RUSA DA SUS SESIONES POR TERMINADAS

LA HAYA 20.—La Comisión no rusa de la Conferencia de La Haya dió hoy por terminadas sus sesiones a las 17.30 después de acordar que todos los países representados en ella se empeñarían en que sus nacionales no acepten las proposiciones rusas sobre las propiedades que les han sido confiscadas.

LOS PAISES DEL BALTICO PIDEN QUE SE HAGAN NUEVAS TENTATIVAS PARA CONTINUAR LA CONFERENCIA

LA HAYA 20.—Los Estados del Báltico, encabezados por Esthonia, país que se opuso al brusco fin de la Conferencia, esta mañana insistieron en que todavía podrían moverse algunos resortes para obtener la continuación de los trabajos de la Conferencia y además insinuaron la idea de preguntar al Gobierno de los Países Bajos si ha recibido la respuesta del Gobierno de Moscow respecto de su actitud ante las nuevas proposiciones de sus delegados, con el fin de dar a conocer a todos los países representados en La Haya.

Los países del Báltico presentaron todavía una tercera proposición en el sentido de que los principales delegados de las grandes potencias hicieran las insinuaciones que estimaran convenientes en la sesión final de la Conferencia.

Los delegados rusos anunciaron que el próximo Viernes partirían a Moscow por vía Berlín.

LOS INFORMES APROBADOS EN LA SESION FINAL DE LA CONFERENCIA

LA HAYA 20.—Antes de levantar la sesión final, la Conferencia aprobó los informes presentados por tres de las Sub-Comisiones, informes en que éstas explican las causas por las cuales ha sido imposible un acuerdo con los rusos.

El informe general dice que la última proposición de los delegados del Soviet no podía constituir una base para llegar a un acuerdo; pero que, no obstante, la Comisión se complace grandemente de haberla recibido y cree que si los rusos hacen todo lo que esté de parte de ellos por llevar a cabo sus declaraciones, esto contribuirá a restablecer el ambiente de confianza necesario para que los países de Europa colaboren en la obra de reconstrucción de Rusia.

El informe hace notar la satisfacción de los peritos europeos por el completo acuerdo que reinó entre todas las naciones representadas en la Conferencia.

LOS CAUSANTES DEL FRACASO DE LA CONFERENCIA

LA HAYA 20.—La Conferencia no obtuvo ningún resultado formal de ninguna clase, expresó Litvinoff a la "Associated Press" y agregó: "Nosotros sabemos quienes trataron de hacer fracasar la Conferencia de Génova y por lo tanto no es difícil ahora saber quienes hicieron fracasar la de La Haya".

LA PARTICIPACION DE NORTE-AMERICA EN LA SESION DE CLAUSURA

LA HAYA 20.—El Gobierno de los Estados Unidos tuvo gran figuración en la sesión de clausura de la Conferencia que se realizó hoy día sin llegar a ningún acuerdo con Rusia sobre el problema económico.

Mr. Cattier expresó que él estaba autorizado para declarar que el Gobierno de los Estados Unidos se adheriría a toda decisión de la Conferencia por la cual los diferentes Gobiernos acordaran no prestar ayuda a sus conciudadanos para adquirir las propiedades confiscadas por el Gobierno del Soviet y que pertenecieron a los ciudadanos de otros países.

Los Estados del Báltico fracasaron en sus esfuerzos para hacer posible la continuación de los trabajos en La Haya.

COMENTARIOS DE UN EXPERTO ALIADO

LA HAYA, 20.—Comentando el fracaso de la Conferencia, uno de los expertos aliados declaró que la petición de los bolshevikis en el sentido de que se reconozca el Gobierno del Soviet, petición que estaba implícita en la última proposición fué la determinante de la ruptura; agregó que el fin de la Conferencia significa que de aquí a un mes cada potencia queda en libertad de negociar separadamente con Rusia, pero que en este lapso también termina el famoso pacto de no agresión firmado con Lloyd George.

ESPAÑA

EL ANALFABETISMO EN ESPAÑA

MADRID 20.—El Senado español en su sesión del Martes pasado discutió extensamente el problema del analfabetismo.

El Senador Gil Cazares y el Arzobispo de Valladolid expresaron que en España habían más de diez millones de analfabetos y que se necesitaban para darles instrucción alrededor de 20 mil maestros. Insinuaron la idea de pedir al clero que ayudara a la educación en aquellas villas en que no existen escuelas.

El Arzobispo de Tarragona estuvo de acuerdo con esta opinión. El senador Montejo expresó que el Gobierno haría todo lo posible por satisfacer lo que se pedía.

IRLANDA

LAS TROPAS IRREGULARES DE CORK QUIEREN PACTAR LA PAZ

DUBLIN 20.—Representantes de las tropas irregulares de Cork, se trasladaron al cuartel general de las tropas nacionales del Sur para discutir la paz.

LOS COMBATES EN LIMERICK

DUBLIN 20.—Los combates en Limerick se han intensificado, y aunque las tropas nacionales han atacado decididamente, las fuerzas republicanas aún continúan en sus posiciones.

Los irregulares se han atrincherado en el centro de la ciudad. Las bajas se estiman en 20 muertos y 40 heridos, de los cuales la mayor parte son civiles.

ALEMANIA

MEDIDAS CONTRA OFICIALES DE ORIGEN NOBLE

BERLIN, 20. — El Gobierno tomará próximamente las medidas necesarias para reemplazar a cierto número de tenientes de origen noble, en vista de la propaganda que hacen en contra de la República.

IMPUESTO A LOS EXTRANJEROS

BERLIN, 20. — El Gobierno aprobó un impuesto municipal para las personas que se alojan en los hoteles y casas de pensión. A los extranjeros se les cobrará un impuesto cinco veces mayor que a los alemanes residentes.

COMENTARIOS DE LA PRENSA ALEMANA

BERLIN, 20.—La noticia oficial de que Alemania aceptó la proposición del Comité de Garantías para que se establezca la supervigilancia de los aliados sobre sus asuntos financieros ha causado entusiasmo en lo diarios que apoyan a Wirth.

En los círculos oficiales se ha expresado que el Gobierno accedió a esta supervigilancia en el caso de que se conceda a Alemania una moratoria adecuada y se ha expresado también que este acuerdo contribuirá materialmente a disipar en el extranjero la idea de que Alemania pueda estar procediendo de mala fe.

LAS ENTRADAS Y GASTOS DEL REICH BANK

BERLIN 20. — Una nota oficiosa dice que el Comtié de Garantías recibirá regularmente informaciones de las entradas y gastos del Reich Bank, y del Gobierno alemán, bajo reservas.

LA SITUACION DE BAVIERA

MALESTAR CAUSADO POR LAS LEYES DE POLICIA Y DE PROTECCION A LA REPUBLICA

Suspensión de un magazine

BERLIN 20.—La situación en Baviera es cada vez más inquieta, debido a que crece la opinión en contra de las leyes de protección a la República y de Policía.

El Gobierno bávaro se inclina a someter su rechazo a un plebiscito y, al mismo tiempo, las tropas bávaras que practicaban fuera del país han sido llamadas, en vista de la situación, adoptándose esta resolución con la aprobación del Ministro de Defensa.

El Magazine "Gewissen", o sea Conciencia, ha sido suspendido por seis meses, debido a un artículo "Juicio de la República Americana", en que habría atacado a Heer Wirth y demás miembros del Gobierno. — **Gustavo Ochm** (U. P.)

POLONIA

EL PRESIDENTE RECHAZA EL NUEVO MINISTERIO

VARSOVIA, 20.—El Presidente Pilsudsky no aprobó el nuevo Gabinete formado por Korfanty para suceder al Ministerio Sliwinski.

La actitud del Presidente habría creado serias dificultades en la Dieta.

EL PROYECTO DE UNA COMISION DE GARANTIAS

BERLIN, 20. —Alemania ha aceptado oficialmente la proposición de formar una Comisión de Garantías que controle sus finanzas.

ITALIA

LA CAMARA DA UN VOTO DE CENSURA AL GOBIERNO

ROMA 20. — La Cámara votó una orden del día dando un voto en contra del Gobierno, por 288 votos contra 103.

FACTA ANUNCIA EN LA CAMARA QUE EL GABINETE PRESENTO SU RENUNCIA AL REY

ROMA, 20.—El señor Facta anunció en la Cámara que el Gabinete había presentado su renuncia al Rey.

EL AUTOMOVILISTA NAZZARO LLEGA A TURIN

TURIN, 20.—Procedente de Estrasburgo llegó el piloto automovilista Félix Nazzaro, siendo aclamadísimo.

PROTESTA POR LOS ACONTECIMIENTOS DE CREMONA

MILAN 20. — A raíz de los recientes acontecimientos ocurridos en Cremona, el Consejo de Ligas Obreras proclamó la huelga general para todos los servicios públicos, excepto los tranvías que siguen funcionando.

AUSTRIA

ATAQUES PRACTICADOS POR BANDAS BULGARAS ARMADAS

VIENA 20. — Bandas búlgaras armadas atacaron infructuosamente los pueblos austriacos de Supusdogen y Sacarscorcen.

TURQUIA

FORMACION DE LA "FEDERACION DE LAS REPUBLICAS CAUCASIANAS"

CONSTANTINOPLA 20. — Todo vestigio de existencia separada de Armenia, Georgia y Azerbaijan ha desaparecido al asumir el poder la "Federación de las Repúblicas caucasianas", cuya capital será Tiflis.

Según el acuerdo, que entra ahora en completa vigencia, el Gobierno de Moscow asume el integro control de los asuntos exteriores y militares de todos los países del Cáucaso, asumiendo el Gobierno de Tiflis el control de todas las demás cuestiones.

INDIA

HUELGA DE OBREROS DE LAS HILANDERIAS

CALCUTTA, 20. — 28,000 obreros de las hilanderías de yute se declararon en huelga en varias localidades industriales.

ESTADOS UNIDOS

PARA PROTEGER LA REAPERTURA DE LAS MINAS

WASHINGTON, 20. —En varios estados los gobernadores ordenaron la movilización de tropas del Estado a las regiones mineras, para proteger la reapertura de las minas.

LA HUELGA DE LOS FERROVIARIOS

CHICAGO, 20. — La Labord Board se retiró de las negociaciones entre las compañías y los obreros de los talleres de los ferrocarriles, de modo que la huelga es ahora cuestión de resistencia por ambas partes.

Las compañías anuncian que lucharán con todas las fuerzas que puedan disponer.

LA REPRESENTACION NORTEAMERICANA EN LA EXPOSICION DE RIO JANEIRO

WASHINGTON 20. — El Departamento de Estado anuncia que las acusaciones contra Mr. Collier, Comisario General de los Estados Unidos en la Exposición del Centenario del Brasil, han sido declaradas sin fundamento, y que Mr. Collier ha sido invitado a regresar a Río Janeoro, para tomar a su cargo la participación norteamericana en la exposición.

ATAQUES A LA PROPUESTA FORD

WASHINGTON 20.—El senador Norris, miembro del Comité de Agricultura del Senado, atacó acremente las ofertas de Mr. Henry Ford respecto de las usinas de Muscle Shoals y agregó que los Estados Unidos irían a perder 14,500 millones de dólares en el curso de cien años al seguir las recomendaciones de la Comisión Federal.

COLOMBIA

RUMORES SOBRE POSIBLE ALTERACION DEL ORDEN PUBLICO

QUITO 20.—"El Diario Conservador" ha recibido por la vía de Talcan la noticia de que existen en Colombia serios temores de que el orden público sea alterado.

BRASIL

PROYECTO REFERENTE A LOS EDITORIALES DE LA PRENSA PRESENTADO AL SENADO

RIO JANEIRO, 20.—Se ha presentado al Senado un proyecto según el cual, los editoriales de cualquiera publicación, deberán llevar la firma del autor. Se fijan severas penas. Se pretende con esto, evitar las publicaciones anónimas.

CANDIDATO A VICE-PRESIDENTE DE LA REPUBLICA

RIO JANEIRO 20. — La mayoría republicana ha lanzado un manifiesto presentando a la consideración del país la candidatura de don Estacio Cimbra, para la vice-Presidencia de la República.

PERU

SUSCRIPCION DE UN EMPRESTITO POR DOS MILLONES Y MEDIO DE DOLARES

LIMA, 20.—Se anuncia que en Estados Unidos ha sido suscrito un empréstito por dos millones y medio de dólares.

LA PRESIDENCIA DE LAS CAMARAS

LIMA, 20. — Aún se guarda reserva sobre la designación de los presidentes de ambas Cámaras.

ARGENTINA

LA POBLACIONES DE BUENOS AIRES A FINES DE MAYO

BUENOS AIRES, 20.—La población de Buenos Aires, a fines de Mayo, alcanzaba a 1.719,907 habitantes.

Banco Español de Chile

53.a Junta General Ordinaria de Accionistas en 20 de Julio de 1922

Presidida por el Vice-Presidente, don Ramón Puelma Besa, y con la concurrencia de los miembros del Consejo de Administración, señores Francisco de Caso, Manuel Fernández García, Manuel González A., Eliseo Gutiérrez, Juan B. Ugarte y Juan Zardoya; del Consejo Local de Santiago, señores Romualdo Zulueta, Enrique Morandé Vicuña, Benito Camino, José Castellá y Granja, Juan Enrique Concha, Francisco García Paz y Jorge Matte Gormaz; y de 59 accionistas, o sea en total 73 asistentes que representaban en conjunto 395,902 acciones, se abrió la sesión a la hora señalada, en el local de citación.

El señor Vice-Presidente expuso que, convocada esta Junta de conformidad con los estatutos, la declaraba legalmente instalada.

Iniciada la reunión, el señor Vice-Presidente, interpretando los sentimientos de los miembros del Consejo Administrativo, rindió homenaje a la memoria del que fué Presidente del Banco, don Fernando Rioja, cuyo inesperado fallecimiento produjo profundo pesar en el seno del Directorio. Reseñó a grandes rasgos los importantes servicios que prestó a la Institución y terminó expresando que el Consejo deseaba, en esta ocasión, exteriorizar el sentimiento que le había ocasionado esta desgracia.

Un señor accionista hizo indicación para que la Asamblea se pusiera de pie en homenaje a la memoria del señor Rioja, y don Jorge Matte Gormaz, en nombre del Consejo Local de Santiago, adhirió a las palabras pronunciadas por el señor Presidente de la Junta.

En seguida se designó a los accionistas señores Félix Santos, Isidoro Ruiz y José Andueza para que, de conformidad con lo prescrito por el artículo 26 del Reglamento de Sociedades Anónimas, firmaran la presente acta en unión del señor Presidente y Secretario de la Junta.

Se leyó y fué aprobada el acta de la reunión anterior, y se dió lectura, asimismo, a los siguientes informes de los Inspectores de Cuentas de las Oficinas de Valparaíso y Santiago:

Señores Accionistas:

Nos damos el agrado de informaros que, de acuerdo con el mandato que se nos otorgó en la última Junta General Ordinaria de Accionistas, hemos efectuado el Arqueo de Caja y revisión de los Valores en Custodia y Garantía, todo lo cual lo hemos encontrado de completa conformidad con los saldos respectivos del Libro Mayor.

Hemos examinado, asimismo, los libros de Contabilidad del Banco y podemos declarar que son llevados con perfecta y absoluta corrección.

Por último, hemos revisado con entera prolijidad las obligaciones que forman la Cartera de esta Oficina Central, y creemos oportuno dejar constancia que, a nuestro juicio, las garantías constituidas a favor del Banco presentan absoluta solidez y responden ampliamente a su objeto.

Valparaíso, Julio 5 de 1922.

(Firmados): **Pedro Sánz de la Vega. — Alberto Chiarella.**

Señores Accionistas:

En conformidad a la comisión que se nos confirió por la última Junta General de Accionistas y de acuerdo con el artículo 53 de los Estatutos, hemos procedido a un minucioso y detallado examen de las cuentas y documentos que forman la Cartera del Banco y como resultado de él, nos es muy satisfactorio informaros que consideramos completamente garantidas todas las obligaciones.

Hemos practicado también el Arqueo de Caja y de los Valores en Custodia y Garantía, estando conformes con los saldos del Mayor. Igualmente hemos revisado los libros y contabilidad del Banco, los que son llevados en orden y al día.

La corrección y orden que hemos observado, unidos a las amplias garantías de la Cartera, nos deja una muy grata impresión y estimamos que corresponden a las aspiraciones de todos los señores Accionistas.

Santiago Julio 1.o de 1922.

(Firmados): **I. Jaras y Díaz Valdés. — José de la Presa.**

Se puso en discusión la Memoria y Balance correspondientes al semestre que acaba de terminar, y como no se les hiciera ninguna observación, se dieron por aprobados.

Por unanimidad se confirmaron los nombramientos de los señores José Castellá y Granja y Benito Camino, como Directores del Consejo Local de Santiago, en reemplazo de los señores Manuel Lueje y José Noriega V., respectivamente. Asimismo, por asentimiento unánime, la Junta prestó su aprobación al nombramiento hecho por el Consejo del accionista señor José Osuna, para ocupar la vacante dejada en el Consejo de Administración por el señor don Fernando Rioja M.

Por indicación de un señor Accionista, fueron nombrados Inspectores de Cuentas por el actual semestre:

PARA LA OFICINA DE VALPARAISO

Propietarios:

Señor Joaquín Andueza.
Señor José Fabres Pinto.

Suplentes:

Señor Lorenzo Moreno.
Señor Alberto de la Vega.

PARA LA OFICINA DE SANTIAGO

Propietarios:

Señor Aurelio Valdés M.
Señor Esteban Zubiaguirre.

Suplentes:

Señor Guillermo Amunátegui.
Señor Luis Caracuel.

Seguidamente, el señor Vice-Presidente ofreció la palabra a los señores Accionistas, por si éstos deseaban solicitar de la Mesa alguna información relacionada con los negocios del Banco.

Un señor Accionista preguntó lo que hubiera de efectivo sobre ciertos rumores que pudieran afectar la buena marcha del Banco.

El señor Vice-Presidente contestó que el Consejo no se explicaba el origen ni el fundamento de tales rumores, y que le era satisfactorio desmentirlos desde luego, declarando que no han afectado la regularidad de los negocios del Banco, cuya verdadera situación aparece reflejada en el Balance que se acaba de aprobar.

La Asamblea se dió por satisfecha con las explicaciones dadas por el señor Vice-Presidente.

Como no hubiera otro asunto que tratar, el señor Vice-Presidente dió por terminada la reunión y anunció que el dividendo acordado de $ 7 por acción, se pagará en las oficinas del Banco desde el Viernes 21 del actual.

Valparaíso, Julio 20 de 1922.

RAMON PUELMA BESA,
Presidente.

MANUEL CASTRO VALDIVIA,
Secretario.

BANCO ESPAÑOL DE CHILE

Desde esta fecha se pagará a los señores Accionistas el dividendo de siete pesos por acción, acordado en la Junta General del 20 del presente.

Santiago, Julio 21 de 1922.

JOSE URETA E.,
GERENTE.

CHAMPAGNE SUBERCASEAUX Depositario: Alfredo Blanchard-Calle La Bolsa 33

INFORMACIONES DEL INTERIOR

VALPARAISO

El adicto militar español

El Adicto Militar español

Continúa gavemente enfermo, en en Hospital Alemán de este puerto, el Adicto Militar español señor Moutón Suárez.

La celebración del aniversario de Colombia

Con motivo del 112.o aniversario de la independencia de Colombia, el señor don Rafael Torres, Cónsul General acreditado en este puerto, ofreció ayer a medio día a las autoridades, al Cuerpo Consular, connacionales y amigos, una espléndida recepción en el salón de la Sociedad Colombiana de Protección Mutua.

El salón estaba profusamente arreglado con banderas colombianas y chilenas, flores, etc. Se departió durante algunas horas en medio de un íntimo y agradable ambiente.

Entre los asistentes pudimos notar la presencia de distinguidas personalidades de la Armada, miembros del Cuerpo Consular, autoridades locales y a un numeroso grupo de caballeros colombianos, representantes de la prensa, etc.

La significativa recepción terminó poco después de las 12.30 P. M.

—A las 4 P. M. la Sociedad Colombiana de Protección Mutua celebró una sesión solemne.

En la noche, conforme a su programa de fiestas, se llevó a efecto el banquete que la Sociedad ofrecía a sus relaciones.

Militares de Tacna

A bordo del vapor "Itata" llegaron ayer los siguientes militares:

Capitán don Emilio Azócar, del Regimiento Velásquez de guarnición en Tacna, viene a la capital llamado por el Ministerio de la Guerra.

El capitán don Luis A. Varela, del Regimiento Rancagua de guarnición en Tacna, viene destinado al Estado Mayor.

El teniente don Eduardo Moller, del Lanceros de Tacna, destinado al Regimiento Coraceros de Viña del Mar.

El segundo concierto de Renato Zanelli

Según se nos ha informado, el próximo Lunes dará su segundo concierto el cantante chileno Renato Zanelli.

Junta del Camino Plano

En la tarde de ayer celebró sesión en la Intendencia, presidida por el Intendente de la provincia señor Alberto Phillips, la Junta del Camino Plano.

Mercado salitrero

LAS VENTAS DE AYER.— LAS VENTAS DEL POOL EN LA ULTIMA SEMANA

Damos a continuación el detalle de las ventas en el día de ayer por la Asociación de Productores de Salitre:

Ley, 95%; quintales métricos, 5,060; entrega, Julio 20; precio, 18|9; vendido en Valparaíso.

Ley, 95%; quintales métricos, 2,032; entrega, Agosto 1.o; precio, 19; vendidos en Londres.

Ley, 95%; quintales métricos, 71,080; entrega, Agosto 1-15; precio, 19; vendido en Valparaíso.

Total 78,172 quintales métricos.

LAS VENTAS DEL POOL

Las ventas de salitre del Pool en la última semana fueron de 14,378 toneladas.

De esta cantidad, 8,302 toneladas han sido vendidas para entrega en Julio, 5,660 para Agosto y 416 para Setiembre y Marzo.

La audición poética de ayer en el Victoria

Como estaba anunciado, en la tarde de ayer se llevó a efecto en el Teatro Victoria, la audición poética de la señorita Berta Singerman.

Ante una numerosa y selecta concurrencia se desarrolló este acontecimiento artístico, siendo la señorita Singerman largamente aplaudida al final de cada composición.

Con el éxito alcanzado ayer por la joven actriz, quedan ampliamente confirmadas las elogiosas crónicas que le han dedicado los diarios de Santiago y Buenos Aires.

Audición musical en el Club Valparaíso

En la tarde de ayer se verificó una audición musical del tenor de la Compañía Alemana de Operetas, contratado para cantar solamente la "Casa de las tres niñas", Peter van Ravenstein.

Este artista, que es de nacionalidad holandesa, dará esta audición a pedido de la colonia holandesa en este puerto.

Naves para la Marina Mercante

Definitivamente ha sido adquirido por la firma González Soffia y Cía. el vapor "Perú", que perteneció a la Compañía Inglesa de Vapores, para dedicarlo al comercio de cabotaje y para viajes fuera de los mares territoriales.

Según se nos ha informado, el vapor "Perú" entrará en servicio en el mes de Setiembre próximo.

Otra firma nacional ha adquirido igualmente el vapor "Chile", igualmente de la Compañía Inglesa, en la suma de catorce mil libras, según se nos ha informado, para dedicarlo también al comercio del cabotaje.

TACNA

Defraudación

(De nuestro corresponsal, por Telégrafo)

ARICA.—La Gerencia de la Nitrate Agencies de Arica se ha presentado criminalmente en contra de su empleado Enrique Westman, acusándolo de una estafa cuyo monto parece pasar de 20,000 pesos.

TARAPACA

La caza de lobos

(De nuestro corresponsal, por Telégrafo)

IQUIQUE.—En vista de que muy a menudo se producen desgracias entre las personas que se dedican a la caza de lobos de mar, debido a lo pequeño de las embarcaciones y a la falta de preparación de los tripulantes, la Gobernación Marítima ha dispuesto últimamente que toda expedición que vaya a caza de lobos deberá estar constituída por una embarcación a motor, manejada por personas competentes y a satisfacción de esa Gobernación.

ANTOFAGASTA

El arriendo de los medidores de agua Potable

(De nuestro corresponsal, por Telégrafo)

ANTOFAGASTA, 20.—La ciudad ha seguido atentamente las gestiones que se hacen para obligar a la Empresa de Agua Potable que no cobre como hasta ahora el arriendo de los medidores para el servicio de agua potable, que sube a veces del valor del agua consumida. El inspector del agua potable, señor Torres Boonen, ha declarado que dicho cobro no tiene base alguna. La prensa local ha emprendido una activa campaña a fin de obtener la cesación de este cobro injustificado.

Actualmente la solución de éste está pendiente en el Ministerio del Interior, esperándose con ansiedad la solución que se le habrá de dar y que afecta innumerables intereses, especialmente los populares.

Andarivel que comunicará directamente la estación Paposo con el mar

ANTOFAGASTA.— Por informaciones de fuente fidedigna, se sabe que el ingeniero chileno señor Juan Canessa, ha dado término a la confección de planos y estudios para la instalación de las máquinarias para una oficina salitrera y otro mecanismos a vapor y eléctricos en la estación Paposo.

La reinstalación de esta oficina y demás gasto originará un desembolso de dos millones de pesos, más o menos.

Además, pronto se dará comienzo a la construcción de la primera sección de un gran andarivel, de un largo de 18 kilómetros con ramificaciones para diversas faenas mineras de cobre. El andarivel producirá una fuerza de 300 caballos por hora, que se aprovechará en las faenas de las minas. Podrá conducir cien toneladas por hora y será construído en tal forma que llegará a internarse en el mar, hasta dejar su carga en las mismas lanchas de embarque.

CONCEPCION

La 5.a Compañía de Bomberos

(De nuestro corresponsal, por Telégrafo)

CONCEPCION.—Esta institución ha iniciado una suscrición en el alto comercio de la ciudad a fin de adquirir un camión automóvil para escalas.

CAUTIN

En pro de los damnificados

(De nuestro corresponsal, por Telégrafo)

TEMUCO.—Los fondos recolectados hasta la fecha en beneficio de los damnificados por el último temporal, pasan de 7 mil pesos.

VALDIVIA

El servicio de tranvías en la ciudad

(De nuestro corresponsal, por Telégrafo)

VALDIVIA, 20.—Ayer se dió comienzo a los trabajos para la colocación de los primeros rieles del servicio de tranvías eléctricos con que se dotará a la ciudad.

Atropello a un funcionario público

Reina gran excitación popular en la ciudad de Gorbea a causa del atropello de que ha sido víctima antenoche el receptor señor Víctor M. Pastene, de parte del jefe de carabineros señor Jeremías Campos.

Se dice que por discusiones que tuvo Campos con el receptor señor Pastene, dió orden de que lo aprehendieran, estimándose que lo ha hecho sólo por venganza.

El pueblo encabezado por las autoridades pidieron la libertad del señor Pastene, a lo que el jefe de carabineros se negó, por lo cual hubo necesidad de recurrir al juez del departamento y al Gobernador, consiguiéndose sólo en esta forma la libertad del señor Pastene.

Las autoridades de Gorbea y caracterizados vecinos han pedido las sanciones correspondientes por este atropello y que se dé garantías individuales para todos los habitantes.

Muerte de un famoso bandido

(De nuestro corresponsal, por Telégrafo)

OSORNO, 20—Los carabineros dieron muerte al famoso bandido cuatrero, Alberto Andrade. Este conocido bandido tenía cuentas pendientes con la justicia local y era una amenaza para las regiones comprendidas entre Puerto Montt y La Unión.

El personal de la policía

(De nuestro corresponsal, por Telégrafo)

VALDIVIA.—La aflictiva situación porque atraviesa el personal de la policía de esta ciudad que desde hace varios meses se encuentra impago, ha sido remediada en parte gracias a la Cooperativa Policial donde se han pedido los artículos de primera necesidad, a precio de costo, lo que reporta un beneficio de 50 a 60 por ciento.

LLANQUIHUE

Desgracia

(De nuestro corresponsal, por Telégrafo)

OSORNO.—En la mañana del Martes último ocurrió una lamentable desgracia que costó la vida al joven de 16 años, Francisco Caballero. Mientras cazaba en compañía de los jóvenes Jilberto Caballero y Patricio López, resbaló y trató de afirmarse en la escopeta, con tan mala suerte, que se disparó yendo el tiro a herirlo en pleno corazón.

El juez del Crimen ordenó el traslado del cadáver a la Morgue donde se le efectuó la autopsia médico-legal.

SPLENDID - Hoy 6.15 y 9.30 **$ 4. Platea "Los 4 Jinetes del Apocalipsis"**

DIRECCION MAX GLUCKSMANN

HOY 5 P. M. "EL REY DE LA PLATA" una cinta Paramount por Wm. FARVESHAM

MAÑANA "UNA PARAMOUNT" "LA PAZ DEL HOGAR" Por DOROTHY DALTON.

COMEDIA :-: Jueves 27 :-: El monumento del arte cinematográfico: LA BIBLIA

IMPERIO

HOY 6.30 y 9.30

El atrayente estreno PATHE N. Y. 1922.

Sin Sanción Religiosa

Drama pasional, de costumbres y paisajes de la India, por VIRGINIA BROW FAIRE y TOMAS HOLDING.

MAÑANA: ESTRENO GRAND GUIGNOL:

EL JUSTICIERO

Pavoroso drama de severidad y rectitud, por los recordados intérpretes de EL HIJO DEL CARNAVAL, M. MOSJOUSKINE y Mc. LISSENKO.

COMEDIA
EMPRESA BOUQUET
HOY Y 6.30 9.30
VIERNES DE MODA

Estreno de la brillante comedia de salón.

Elegante obra para los jóvenes, para los enamorados, para los recién casados.

El afán de lujo

Interpretación de RUBYE DE REMER

La mujer más bella de América y Europa.

PELICULA RECOMENDADA PARA LAS FAMILIAS

DETALLES:

Un proceso famoso.— Todo un escándalo social mayúsculo.— En pleno Nueva York.— Robo de un novio momentos antes de la ceremonia nupcial.— La plancha y la aventura.— Y después robo de la novia.— De cómo ocurrieron aventuras fantásticas que no eran más que el resultado de una serie de frivolidades.

MAÑANA

WILLIAM RUSSELL en la FOX excepcional,

GALAN y CABALLERO

TEATROS - MUSICA - CINES

COMPAÑIA DRAMATICA FRANCESA

La velada en honor de Mlle. Dermoz. — Hoy: "¡Banco!"

Una numerosa y distinguida concurrencia asistió anoche al Municipal con motivo de realizarse la velada en honor de Mlle. Germaine Dermoz, primera actriz de la compañía francesa.

Se puso en escena: "La Femme Nue", pieza en 4 actos de Bataille que ya había sido representada en 1910 por Mlle. Dermoz y Henry Burguet.

La distinguida artista hizo honor a su velada con una actuación sobresaliente. El papel de Lolette, la mujer que acompaña al hombre en sus años de lucha, de esfuerzo y de miseria, la mujer que colabora en los triunfos, la que calienta el refugio helado de la juventud pobre y miserable y que luego se abandona y se desprecia cuando ha llegado el éxito y la situación social, fué interpretado por Mlle. Dermoz en forma emocionante. Toda la devoción sentimental, el amor sin límites y la entrega total de esa mujer al artista que ha ascendido desde los últimos peldaños de la oscuridad y de la pobreza hasta el brillo y la riqueza, fué expresado por la artista con una abundancia muy bien manejada de matices expresivos. Las escenas finales del renunciamiento, del desencanto, en que aparecen fugaces relámpagos de esperanza, fueron también realzadas con el arte delicado e inteligente de actriz de poderosa fuerza emotiva.

Al final de cada acto el público le tributó verdaderas ovaciones obligándola a salir repetidas veces a escena.

M. Francen en el papel del pintor Bernier se mantuvo en la forma correcta que acostumbra, sacando gran partido de su ingrato rol.

La compañía del Vaudeville representará esta noche, en 12.a función de abono, la pieza en 3 actos de Alfredo Savoir, titulada: "Banco!", obra que no es para señoritas.

Se trata de una exquisita comedia estrenada en el Teatro de la Potiniere, de París, el 2 de Febrero del presente año; por consiguiente puede contarse como una premiere para Sur América, pues la Compañía del Vaudeville la representa esta noche por primera vez.

Mr. Antoine, al dar un juicio crítico sobre esta comedia, dice:

"La nueva pieza de Mr. Savoir, es un verdadero "chef-d'oeuvre". Lo que más llama la atención y asegura su triunfo ante el público, es su diálogo vivaz, que distrae y hace reir de buenas ganas, sin molestar la sensibilidad de los oyentes".

Robert De Flers, al constatar el éxito de la pieza, declara que puede llevar este otro título: "L'amour du jeu et du hasard". Toda la crítica de París está de acuerdo en reconocer a "Banco!" como uno de los éxitos más señalados en el arte dramático francés de este año: prueba de ello es que la pieza se mantuvo en cartel durante el espacio de doscientas noches consecutivas.

Los intérpretes principales de "Banco!", serán: Mlle. Germaine Dermoz, Mr. Francen, Mr. Jofre y Mr. Fassioz.

—Mañana en 3.a matinée de abono, que se llevará a efecto a las 4.30 y a pedido del público, se representará "Le scandale", de Bataille.

Mañana en la noche subirá a escena: "Une affaire d'or".

TEATRO MUNICIPAL

HOY, A LAS 6 P. M., 2.o CONCIERTO ZANELLI

Esta tarde, a las 6 P. M., se llevará a efecto la segunda audición del célebre barítono, señor Zanelli.

He aquí el

Programa:

1.o Serenata de D'Ambrosio, señores Pineda y Alvarez.

2.o a).—Deh! vieni alla finestra, don Giovanni (italiano).

b).—A suon di baci (italiano) Baldelli-Mozar.

c).—Carmen: Canción del Toreador (italiano) Bizet.

3.o Preludio, piano, señor Zanelli, Rachmaninoff.

4.o Prólogo Pagliacci (italiano), señor Alvarez; Leoncavallo, señor Zanelli.

Entreacto

5.o Preludio: piano, Chopin, señor Alvarez.

6.o a).—Luna d'estate (italiano), Tosti.

b).—Per me giunto (italiano), don Carlos. Verdi, señor Zanelli.

7.o Mazurka, Wieniauski, señores Pineda y Alvarez.

8.o a).—Mamma, (italiano), Gastaldon.

b).—Ah! non mi ridestar (Werther), (italiano), Massenet.

c).—A tanto amor, (italiano), Favorita. Donizzetti, señor Zanelli.

ROSARIO PINO

La célebre actriz española vendrá a Chile a fines del presente mes, para iniciar, el 3 de Agosto, una temporada de arte dramático español en el Municipal. Acompaña a Rosario Pino un conjunto de actrices y actores que han sido escogidos entre los mejores elementos de España.

La compañía ha actuado, durante más de dos meses, en Buenos Aires, con gran éxito, desarrollando un repertorio novedoso y muy interesante.

UNION CENTRAL

Siguen congregando una numerosa y selecta concurrencia las funciones que nos presenta la excelente artista señora Mayendía y su cuadro de comedias.

Para hoy anuncia dos bonitas reprises, de gran éxito en sus estrenos: en la vermouth "Coba fina" y en la noche: "La fórmula 3—K—3", ambas del festivo escritor Muñoz Seca.

La Mayendía estrenará nuevos couplets, de su extenso repertorio, en las dos funciones.

Para el Martes 25, se prepara una gran fución de gala en honor y beneficio de la señora Mayendía, donde podremos admirarla en el género que tantos éxitos y aplausos ha conquistado la zarzuela cómica "El señor Joaquín".

COLISEO NACIONAL

Con sala llena debutó anoche la compañía Pérez-Rojas Gallardo, nuevo conjunto nacional.

Antes de empezar la función, el galán joven y director del conjunto señor Luis Rojas Gallardo, explicó al público los propósitos que persiguen y el significado que representa para el teatro nacional, la formación de un conjunto formado únicamente por actores chilenos.

A continuación se representó el drama de Acevedo Hernández "La canción rota", producción en la cual el laborioso escritor sintetiza un estado de las luchas campesinas.

La interpretación de la obra fué ante todo correcta, notándose en el conjunto esa amable homogeneidad de una cosa bien preparada y ajustada. De los intérpretes en particular gustó el trabajo del nuevo actor cómico Arnaldo Arellana, muchacho que en su manera de componer los tipos criollos tiene mucha semejanza con Evaristo Lillo.

La Castillo, la Sierra, la López, Pérez, Rojas Gallardo, Rocuant y Muñoz, correctos.

La mise en scene cuidada.

Al final de la función se hizo un acto de variedades que fué del agrado del público.

Esta noche la compañía presenta dos nuevos artistas: Luis Barra y Mercedes Fritz.

Estos nuevos elementos que se incorporan al teatro se presentan en la única obra dramática que ha escrito Carlos Cariola: "Hermanitos".

Al final habrá un acto de variedades a cargo de Clara Castillo, Luis Barra y Luis Rojas Gallardo.

EXCELSIOR

Hoy se pondrá en escena la aplaudida comedia original de Carlos Cariola: "Entre gallos y media noche", que con tanto acierto interpretan los elementos de esta compañía chilena, el papel de Idelfonso estará a cargo del primer actor cómico de la compañía señor Paco Ramírez.

Mañana "Golondrina" original de Nicanor de la Sotta.

SANTIAGO

Hoy Viernes en la vermouth va la comedia en 3 actos de los hermanos Quintero: "El centenario" y por la noche la obra del célebre autor alemán Suderman, "El honor".

Mañana por la noche es el beneficio del galán joven señor Esteban Serrador (hijo), con el estreno de la comedia alemana en 5 actos "Militares y paisanos".

MUSICA

EL CONCIERTO DE AYER DEL VIOLONCELLISTA ROBERT LIVON

Como se había anunciado, ayer a las 6.30 P. M. se llevó a cabo en el Teatro Municipal el primer concierto del violoncellista francés M. Robert Livon.

En el programa de su recital figuraban trozos de grandes méritos: Beethoven, sonata en sol op. 5 N.o 2, que es una obra como todas las de este autor, de una inspiración profunda y cuyo tema se desarrolla en concepciones que, al decir de Mauclair, son hijas de un "modelador gigantesco". Saint-Saens, músico que podemos considerar de nuestro tiempo, está plenamente caracterizado en el "Concierto en la menor". Aquí el artista demostró ampliamente su gran temperamento, consiguiendo transmitirnos esa profunda emoción que inspirara siempre al gran compositor francés. En ella vemos reflejados los motivos de "Le Cigne", "Le Délugue" y otras composiciones que le han merecido el calificativo de "romántico moderno". Sin exageración podemos decir que este número realzó sobre todos los demás, a pesar de figurar conjuntamente con otros de autores que tienen fama por mayor tiempo.

El "Adagio", de Tartini, y la "Elégie", de Fauré, podemos considerarlas conjuntamente, ya que tanto en inspiración como en valorizaciones reflejan sentimientos semejantes. El señor Livon las interpretó con tal delicadeza que su instrumento nos daba en sonidos nítidos y suaves toda esa sensación de emotividad superior que sólo la música logra conseguir y que especialmente el cello arranca en sus tonos característicos que podemos calificar de "humanos".

"Le Rouet", de Hollmann, tiene como factura la misma de obras compuestas por Raff y Mendelssohn, muy conocidas de nosotros y que llevan el sello de la finura dentro de sus "imitaciones".

La técnica del joven artista no le traicionó en ningún momento; la "Tarantella", de Popper, y "Am Springbrunnen", de Davidoff, pusieron de manifiesto que a más de su temperamento de fieles interpretaciones las dificultades no le son un escollo que pudieran hacer desmerecer sus méritos.

Es, pues, el señor Livon uno de los grandes virtuosos que hemos tenido ocasión de admirar en este último tiempo, y esperamos que en su próximo concierto sea tan feliz como ayer para elegir un buen programa.

MEPHISTO.

NOTICIAS CINEMATOGRAFICAS

SPLENDID

"LOS CUATRO JINETES DEL APOLALIPSIS". — En vista del pedido especial de numerosas familias, y a fin de dar las mayores facilidades posibles al público de Santiago, que ansía asistir a la exhibición de la magna producción del cinematógrafo "Los cuatro jinetes del Apocalipsis", nos comunica la Empresa del Splendid, que exhibirá nuevamente dicha super-producción en sus funciones, especial a las 6.15 y en nocturna a las 9.30 P. M. al precio rebajado de cuatro pesos la platea.

Aplaudimos esta idea del Splendid, que permitirá a muchísimas personas más asistir a esta admirable y maravillosa visión cinematográfica de la inmortal obra de Vicente Blasco Ibáñez, llevada a la pantalla en forma magistral por La Casa Metro, y bajo la dirección de Rex Ingram, que en esta obra se revela como el más grande y el más artista de los directores yankees.

En la sección Selecta a las 5 P. M., se verificará la última exhibición de la sensacional vista "Paramount"; "El rey de la plata", interpretada por William Farvesham y Bárbara Castleton.

COMEDIA

VIERNES DE MODA. — Hoy se da en esta sala un espectáculo especial. La película de hoy se titula, "El afán de lujo", título que por sí sólo da una idea más o menos gráfica de lo que se trata. El afán de lujo, ¿hasta qué punto es capaz de llevar a la mujer que anhela el fasto de sus toilettes, etc. La humanidad registra terribles hechos cometidos por las mujeres para obtener sus ambiciones de adorno personal: ya un collar, una alhaja cualquiera, etc. El lujo es la pérdida de ellas y del hombre.

Fuera de este aspecto, "El afán de lujo", se caracteriza por ser una de las piezas más amenas, delicadas, hechas con un talento especial para ser vista por señoritas; es lo que se llama una comedia social de lujo.

La interpretación de esta obra está hecha por Rubye de Remer, que es uno de los modelos de elegancias en las grandes urbes como New York.

Como se ve, es pues, una atracción bien definida la presencia en esta obra de Rubye de Remer.

IMPERIO

"SIN SANCION RELIGIOSA". — Esta cinta que estrena hoy esta Sala y que presentará en sus dos secciones de las nuevas películas de la acreditada marca Pathé N. Y., que en su afán de renovación escénica y de desarrollar en forma novedosa sus argumentos dramáticos, ha buscado también, como el cine europeo, la localización de los hechos en países lejanos, principalmente exóticos que puedan ofrecer al espectador, junto con una trama interesante, la sensación de ambientes, costumbres y paisajes desconocidos. "Sin sanción religiosa", es obra que se desarrolla en la India Inglesa; cuadros amenos y triste, varían su visión; escenas típicas, costumbristas y accidentales de desolación y estragos naturales enriquecen con el colorido de tierras remotas el desenvolvimiento de un drama pasional bien copiado de la vida de esos lugares.

Un selecto conjunto artístico tiene a su cargo la interpretación de "Sin sanción religiosa", en cuyos roles principales se distinguen, entre otros Virginia Brow Faire y Thomas Holding.

Mañana el notable estreno Pathé París "El justiciero", drama de Grand Guignol.

ALHAMBRA Y VICTORIA

DOBLES ESPECTACULOS —Como de costumbre, el Alhambra y el Victoria, presentarán en cada una de sus secciones, la parte correspondiente a serial en exhibición, que es la cine-novela Pathé "El Conde de Montecristo", de cuyo éxito hemos dado ya cuenta.

La parte que hoy corresponde es la Epoca Sexta, denominada "El desquite de Dantés", una de las más intensas de la obra por ser ya la antepenúltima de sus funciones y aquella en que comienzan a detallarse las circunstancias dramáticas que preceden al final.

El espectáculo es doble, porque a continuación de "El Conde de Montecristo", será ofrecida extra-programa, la película boxeril que muestra Luis Angel Firpo, en su gran match con Jack Hermann.

SAN MARTIN

PROGRAMA COMICO. — Hoy en 6.o día festivo, el San Martín dará a conocer, presentándole en ambas secciones, el programa cómico moderno y de variedades, que comprende las comedias siguientes: "La muchacha del rancho", interesante obra cowboy, en dos actos por la amazona de fama mundial, Taxas Guinan, "A la recíproca", delicioso apropósito de gran comicidad y graciosas frescuras por los inimitables bufos Cleto y Mariano, y, finalmente, la comedia en dos actos, titulada: "En la escuela", obra que muestra al simpático mono Martín, a Juanita, Pepito y demás amigos, entregados entusiastamente al estudio de las ciencias exactas.

GARDEN

"CONDE DE MONTECRISTO". — 5.a — Hoy se presenta en esta sala la quinta jornada de la célebre novela de Alejandro Dumas "El Conde de Montecristo", obra ésta que ha sido la sensación más interesante que ha tenido en estos últimos tiempos la sociedad santiaguina. En este teatro ha sido "El Conde de Montecristo", un éxito enorme por ser la obra la versión más perfecta que se pueda haber hecho de una obra tan grandiosa y formidable como ésta en la pantalla. La parte 5.a se titula 'La Conquista de París', y vemos la actuación del célebre Edmundo Dantés.

AVENIDA

"EL ARABE BLANCO". — Un estreno hermoso y lleno de exotismo es el que presenta hoy el Alameda. Se trata de la filmación, en plena tierra morisca, de una comedia encantadora que pinta lo que es la ferocidad de aquella raza para sus costumbres.

El árabe blanco es un personaje de raza blanca que, debido a la venganza que tiene que ejercer, se dedica a convivir con los árabes, a secundarles en todas sus campañas y crímenes contra los blancos y a ser tan feroz como ellos.

ALAMEDA

"ARGOL". — Hoy se estrena en esta sala una película hermosa y modernísima, tan moderna es que ha sido calificada como la primera expresión que hace en el cinema la grandiosa y triunfal escuela ultrafuturista.

La interpretación pertenece a Emil Jannings, el genial temperamento de arte alemán, que hoy en día es el triunfo más completo de la cinematografía europea. La secunda la encantadora Erna Moreno.

SETIEMBRE

"LA CIUDAD DE LAS MASCARAS". — En las dos funciones de hoy se estrenará en este teatro "La ciudad de las máscaras", una gran vista Paramount interpretada por Roberto Warwick. Es una drama de misterios, amores y aventuras en New York, donde cada persona lleva algo oculto en su interior que le da una personalidad diferente de la que el público conoce. Hay así camareros, barrenderos, y chauffeurs que son nobles de nacimiento así como hay potentados que han sido miserables en su tiempo.

BRASIL

10.o PROGRAMA DE AVENTURAS "UNIVERSAL". — Espléndido resultado han tenido en este teatro los programas de aventuras con películas Universal. Cada uno de ellos es un conjunto ameno, completo y variado que satisface a todo el mundo. No, son dramas de tesis sino obras de entretenimiento, de pasatiempo honesto. El programa de hoy está formado "Cazando hombres", sensacional drama desarrollado en las nevadas llanuras de Canadá e interpretado por Jorge Larkin; por "El despertar de un flojo", lindo cuento cow-boy por Hoot Gibson, y "Cleopatra", divertida comedia por Cachivache.

ESMERALDA

"DE MUNDO A MUNDO". — En vermouth y nocturna se estrenará hoy "De mundo a mundo", una hermoso drama social de la casa Selznick interpretado por Eugenio O'Brien, el simpático y elegante actor que rivaliza con Wallace Reid. Es la historia de los amores entre un joven de aristocrática familia y una niña pobre.

Además de esta hermosa vista se dará "Chaplin campeón de patín".

REPUBLICA

14.o PROG. COMICO FOX.— Hoy estrena este teatro en las funciones de tarde y noche la colosal función cómica que la componen las comedias Fox Sunshine del "44.o Prog. Cómico Fox", interpretado por las esculturales chicas atléticas y los famosos cómicos Levitón y el Tonto de Capirote.

IRIS

"LOS OPALOS DEL CRIMEN".— Hoy estrena este teatro en las funciones de tarde y noche los episodios 1.o "La cueva misteriosa"; 2.o "La tela de araña'; 3.o "La momia viviente" (1.a función) de la super serie Universal en 6 funciones y 18 episodios, titulada "Los ópalos del crimen", interpretada por el famoso y simpático cow-boy Art Acord.

DELICIAS

"SIN REPARAR EN MEDIOS".— Una cinta dramática de gran emoción, filmada por el arte alemán y protagonizada por la valiosa estrella berlinesa Martha Weber, es la cinta que estrena en sus funciones de hoy especial y noche este teatro.

Es éste un drama al que se asiste muchas veces en la vida real, sin que se dé el mundo cuenta de la tragedia que juegan sus actores, pues hay seres que como el protagonista de esta gran obra, cimentan su fama sobre la sangre de sus víctimas.

MUNDIAL

MARGARITA LANNER, la genial actriz alemana, que tanto gustó en "Colombina", su primera presentación, es la intérprete del estreno que ofrece este teatro en sus funciones de hoy especial y noche, titulado "Esclavos de la venganza", cinta de lujo y de una dramaticidad enorme, que sirve para poner de relieve las cualidades de gran trágica de esta hermosa artista.

ATENAS

LA SEGUNDA FUNCION DE "LOS OPALOS DEL CRIMEN".— En las dos funciones de hoy estrena este teatro los episodios 4, 5 y 6 de la serie Universal "Los ópalos del crimen, titulados "La trampa de la muerte", Caminos de traición" y "Valentía sin igual".

La novela sigue su desarrollo en forma apasionante y el espectador puede admirar la belleza de Eva Fonester, las proezas fenomenales del rey de los cow-boys, el misterio del anillo que abre una montaña, etc., etc.

Se exhibirá además un Noticiario Universal con informaciones mundiales y la cómica "Mariposas flamíjeras", por Doroteo.

FRANKLIN

"LOS TRES MOSQUETEROS" Y "EL DIABLO ANTE LA CRUZ".— Hoy estrena este teatro la primera función de "Los tres mosqueteros", la extraordinaria película que los artistas unidos han hecho de la novela de Alejandro Dumas.

El rol protagonista está a cargo de Douglas Fairbanks. Además en las dos secciones, la extraordinaria producción titulada "El diablo ante la Cruz".

OLYMPIA

En la especial y en la noche, se pasará nuevamente hoy la hermosa película titulada "No descuidéis a vuestras esposas".

NOVEDADES

Las dos seciones de hoy, especial y noche, las hace con uno de los grandes éxitos de la escena muda americana, dirigido por David Griffitt (el mago de la mise en scene), titulada "Virgen y mártir", estrenada en Buenos Aires y reprisada por 300 noches consecutivas con el título de "Pimpollos rotos'. Toman parte en ella los mejores elementos de la cinematografía yanqui.

ODEON

"UN MUCHACHO A LA ANTIGUA". — Esta simpática comedia americana, editado por la célebre manufactura Paramount es el estreno que ofrece para sus funciones de hoy, esta concurrida sala de cine.

Trátase de una obra interpretada por el célebre actor Charles Ray, el ingenuo por excelencia. Su argumento narra la original y divertida historia de cierto muchacho que se "entrenaba" para el matrimonio.

POLITEAMA

LEGITIMA DE PARIS.—Sensacional super-producción "Equity", se estrena hoy. Clara Kimball Young hace su creación suprema de este conmovedor poema pasional.

Esta obra muestra al aristócrata frente al plebeyo. Está dedicada a todas las mujeres que no tienen miedo de trabajar para ganarse la vida. Es una obra real, muy humana, que retrata la vida misma.

ELECTRA

Hace en las dos funciones de hoy la reprise del grandioso drama Paramount, "E lirio dorado", cuyos detalles y preámbulos son ya del dominio del público.

DIECIOCHO

Hoy en especial y noche estrena la bella obra social de arte, belleza y lujo, "La esquiva'; interpreta el rol principal la encantadora actriz Mae Marsh.

Mañana, "Virgen y mártir" y programa cómico Universal.

COLON

Hoy estreno Universal, titulado "Las perlas sangrientas". Protagonista, Edith Roberts.

PROXIMOS ESTRENOS

LA OBRA DE EMILIO ZOLA, "TRABAJO"

Santiago está ya en vísperas de presenciar uno de los acontecimientos más transcendentales de la cinematografía moderna; y conste que no hablamos ya de un acontecimiento simplemente artístico, ni propiamente cinematográfico, sino de algo que, abandonando su carácter de mero espectáculo, va más allá de los horizontes mismos del arte, para tratar el más debatido de los asuntos que preocupan a las sociedades modernas: el problema latente del capital y el trabajo. La labor constructiva de uno de los genios de Francia, Emilio Zola, está especialmente representado en su magna novela "Trabajo", que el cinematógrafo de tendencias se ha encargado de editar por medio de conocida manufactura Pathé Le Film d'Art.

La Chilean Cinema Corporation, importante empresa distribuidora, tiene para Chile la propiedad de esta obra de aliento y transcendencia, de esta película que viene a divulgar la noble tesis que Zola derivó de las hermosas doctrinas de Augusto Comte, de Fourier y muchos espíritus que se preocuparon "a priori" del equilibrio social buscado tan afanosamente después. I esta novela orientadora, obra de paz, de amor y fecundidad, constituye, animada por la vida del cinematógrafo, más que un espectáculo ameno, más que una obra artística, un gesto de bien, un rumbo de transcendental beneficio en los momentos anárquicos del día.

Desde hoy dejamos abierta una información continua sobre el carácter, exposición, factura y cualidades de esta notable producción del cine, que la Sala Imperio comenzará a exhibir desde el Martes 8 de Agosto próximo.

COLISEO NACIONAL

GRAN COMPAÑIA CHILENA PEREZ-ROJAS GALLARDO

Hoy debut del POPULAR LUCHO BARRA y MERCEDES FRITZ, con la obra de Cariola,

HERMANITOS

AVENIDA. — HOY ESPECIAL Y NOCHE

Estreno ULTRA-FUTURISTA, de la famosa marca U. F. A., de Berlín.

"ARGOL"

El único documento cinematográfico que pinta las teorías más avanzadas del arte moderno.

Creación de EMIL JANNINGS, el genio dramático alemán, secundado por la encantadora ERNA MORENA, protagonista de Mme. de LAVALLIERE.

T. DIECIOCHO Mañana

Virgen y Mártir y Cómico Universal

A PRECIOS CORRIENTES

TEATRO ATENAS

HOY TARDE Y NOCHE. — PLATEA: UN PESO.

LOS OPALOS DEL CRIMEN

Por ART ACORD. — Episodios 4, 5 y 6.

EL HURACAN

Formidable novela de aventuras a cargo del campeón de la motocicleta, e incomparable rey del minuto sensacional.

CHARLES HUTCHISON

(The thrill a minute stunt king), y la nueva PERLA WHITE de las series

LUCY FOX

Con el famoso chino de "LA CASA DEL ODIO", WARNER OLAND.

Estreno VIERNES 28: ALHAMBRA Y VICTORIA.

Teatro Municipal

Compañía del "Vaudeville de Paris"

HOY VIERNES, a las 9 P. M.:

12.a de abono:

BANCO

Pieza en 3 actos de A. Savoir.

Esta pieza no es apropiada para señoritas.

TEATRO SANTIAGO

EMPRESA: E. BOUQUET

Compañía de Comedia Moderna SERRADOR-MARI

Hoy Viernes 21 de Julio de 1922.— Vermouth, a las 6.15, la preciosa comedia en 3 actos de los Quintero

EL CENTENARIO

Noche, a las 9.30, la grandiosa obra de Suderman

EL HONOR

Platea, $ 3

TEATRO UNION CENTRAL

EMPRESA ANSALDO, QUEIROLO Y CIA.

Compañía de Comedia CONSUELO MAYENDIA

Hoy Viernes 21 de Julio. Vermouth 6.30.—Exito!

COBA FINA

y Consuelo Mayendía con sus nuevas creaciones.

Noche, 9.30.—Exito!

La Fórmula 3-K-3

y Consuelo Mayendía.

El Lunes 25, beneficio Mayendía.

HOY ALHAMBRA Y VICTORIA - MARTES 25

Doble espectáculo:

El Conde de Montecristo

(SEXTA EPOCA)

Y

BOX - EL MATCH FIRPO-HERMAN - BOX

Emocionante película del gran triunfo del campeón suramericano de BOX.

Los ases del toreo

La mejor película de toros traída a Chile. GAONA, SEGURA y SANCHEZ MEJIA, lidiando doce terribles toros. Una corrida monumental por los fenómenos de la elegancia y de la ciencia.

BRASIL-Hoy (Mañana Setiembre y Esmeralda)

10.o PROGRAMA DE AVENTURAS

CAZANDO HOMBRES

Un drama sensacional desarrollado en las nevadas montañas de Canadá. Creación del atleta JORGE LARKIN.

HOOT GIBSON, en "EL DESPERTAR DE UN VAGO". — "CLEOPATRA", por CACHIVACHE

SETIEMBRE

HOY - Estreno PARAMOUNT:

La Ciudad de las Máscaras

Amores, misterios y aventuras en New York.

(Mañana en el Brasil y Domingo Esmeralda).

ESMERALDA

HOY - Estreno SELZNICK:

De Mundo a Mundo

Drama sentimental por EUGENIO O'BRIEN.

CHAPLIN EN EL TEATRO

DOMINGO: Setiembre y Brasil: "LA PAZ DEL HOGAR". Preciosa PARAMOUNT feminista, por DOROTHY DALTON.

STEEL LINED
Remington-UMC
NITRO CLUB

CAZADORES

Aprovechen Uds. de esta última oportunidad.

TIROS

BELGAS Clermonite, calibre 12, el ciento a...	$ 35.00
REMINGTON, calibre 16, el ciento, a...	$ 33.00
REMINGTON, calibre 12, el ciento, a...	$ 35.00
NITRO CLUB, calibre 16, el ciento, a...	$ 35.00
NEW RIVAL, calibre 12, el ciento, a...	$ 35.00
J. S., cargados con pólvora Dupont, el ciento a...	$ 28.00
J. S., cargados con pólvora nacional, el ciento a...	$ 25.00
FULMINANTES Estrella, el mil a...	$ 7.00

TALLERES especiales para composturas de toda clase de ARMAS.

Armería Belga de Juan Seyler

AHUMADA 72 :-: MANUEL RODRIGUEZ 71 :-: CAS. 1645

SANTIAGO

Raquitismo - Bronquitis Crónicas

TEMPERAMENTOS DEBILES | HUMORES FRIOS
ESCROFULAS, USAGRES | REUMATISMOS CRONICOS

Aceite de Hígado de Bacalao de Berthé

EL UNICO

aprobado por la Academia de Medicina de París

MEDICAMENTO FORTALECIENTE Y REPARADOR

DOSIS: 1 cucharada grande a cada comida por espacio de varias semanas seguidas

El Aceite de Berthé creosotado y el Aceite de Berthé guayacolado son más eficaces en los casos de bronquitis y se emplea a las mismas dosis.

De venta en la mayor parte de las farmacias

DEPOSITO CENTRAL Y FABRICA: CASA L. FRERE

19, rue Jacob.—PARIS

HOY SERA FIRMADO EL CONVENIO FINAL DE LA CONFERENCIA DE WASHINGTON

Recapitulación de los hechos salientes de la negociación emprendida el 12 de Diciembre de 1921, y que culmina hoy en el Palacio de la Unión Panamericana

LA EXPOSICION DEL MINISTRO DE RELACIONES EN LA SESION DE AYER DEL SENADO

La nota inicial de las negociaciones

El 12 de Diciembre de 1921, después de una consulta a los Presidentes de los partidos con representación parlamentaria, el Ejecutivo envió al Gobierno del Perú una nota en que le invitaba a reanudar negociaciones directas en orden a la solución del conflicto de Tacna y Arica.

El Ministro de Relaciones de Chile expresaba al Canciller peruano, en algunos acápites de esa comunicación:

"S. E. el Presidente de la República de Chile, que tiene la firme resolución de buscar rápidamente la manera de resolver el problema de Tacna y Arica, me ha dado instrucciones para dirigirme al Gobierno de V. E. con el fin de llegar, cuanto antes sea posible, a la solución de las dificultades pendientes.

"Ninguna norma de equidad más recta para alcanzar el cumplimiento leal y honrado del Tratado de 1883, que la negociación del año 1912, a que he aludido, al comenzar, pues, como sin duda V. E. lo sabe, ella satisfacía tan cumplidamente las aspiraciones del Gobierno del Perú, que se cuidó de buscar alguna fórmula que evitara atribuir al de Chile la iniciativa de aquel arreglo. Y así fué como el mismo día y a la misma hora del mes de Noviembre de 1912, los Ministros de Relaciones Exteriores de ambos países cambiaban comunicaciones telegráficas idénticas invitándose recíprocamente a reanudar relaciones cordiales y estables, con propósitos de prosperidad nacional y de satisfacer altos intereses americanos".

Citaba después las condiciones concertadas en aquella ocasión para verificar el plebiscito, y añadía:

"Es verdad que por aquel convenio se postergaba la celebración del plebiscito para el año 1933; pero semejante postergación equivaldría a mantener latente en América una causa de posibles conflictos internacionales, obligando al Perú y a Chile, y tal vez a otros países, a soportar gastos excesivos de preparación militar, en estos momentos en que las grandes transformaciones de la guerra invitan a las naciones de este Continente a dedicar sus mejores esfuerzos al desarrollo e incremento de sus riquezas naturales.

"La circunstancia de que nuestro país ejerza la soberanía sobre Tacna y Arica, según expresa disposición del Tratado de Ancón, hace muy ventajosa para él la postergación del plebiscito por el natural incremento de sus intereses con el curso de los años; pero está llano a aceptar para la celebración del plebiscito una fecha más próxima que la determinada en el acuerdo de 1912 a que me vengo refiriendo, en obsequio a un elevado espíritu de cordialidad continental.

"Inspirado en esos propósitos, mi Gobierno invita al de V. E. **a llevar a la práctica sin pérdida de tiempo los acuerdos celebrados en el mes de Noviembre de 1912, para verificar en Tacna y Arica la consulta plebiscitaria estipulada en la cláusula tercera del Tratado de Ancón"**.

. . . .

A esta nota respondió el Perú el 18 de Diciembre, rechazando de plano la invitación a realizar el plebiscito.

"Es sorprendente, — decía el Canciller Salomón en su respuesta—que V. E. atribuya fuerza ejecutiva a simples cambios de ideas por telégrafo que, para revestir el carácter de pacto internacional habrían exigido requisitos imprescindibles y, sobre todo, recibir la sanción legislativa en los dos países".

. . . .

"Mi Gobierno, terminaba, siguiendo las tradiciones de su invariable política internacional en favor del arbitraje, invita al de V. E. a someter juntos la cuestión íntegra del Sur Pacífico, que los divide, a un arbitraje ajustado a iniciativa del Gobierno de Estados Unidos de América, procedimiento que estoy seguro traería el arreglo satisfactorio de esa cuestión, tan llena de peligros para la paz del Continente, poniendo así término a toda controversia, de acuerdo con las nuevas orientaciones de paz y justicia que imperan en el mundo".

La nota epilogal de las negociaciones de Diciembre

El Gobierno de Chile replicó a la respuesta peruana, insistiendo en los términos de su invitación a la celebración del plebiscito, y declarando su aceptación, en principio, del procedimiento arbitral **sólo para el caso de que ambos países no lograran ponerse de acuerdo para determinar en negociaciones directas las modalidades del acto plebiscitario.**

Como quiera que el Perú, en una segunda respuesta, mantuviera sus pretensiones en el sentido de acudir al arbiraje amplio sobre "la cuestión íntegra del Sur-Pacífico", la Cancillería chilena puso fin a la negociación en una nota telegráfica que se expidió de Santiago el 29 de Diciembre, que en su parte más sustancial dice:

"V. E. pretende que sometamos al arbitraje los resultados de la Guerra del Pacífico, 38 años después de su desenlace; que entreguemos las consecuencias que ella tuvo a la revisión ajena; y que torzamos violentamente el curso de los acontecimientos poniendo en tela de juicio los derechos que ellos establecieron con todo el vigor de situaciones definitivas.

"Nuestro anhelo de conciliación y armonía ha ido con oportunidad de esta iniciativa de solución, tan lejos como era posible. Desgraciadamente, el Gobierno de V. E. ha querido alejarse del acuerdo, tanto como nosotros lo hemos perseguido.

"Rechazada perentoriamente la invitación al plebiscito; rechazado el arbitraje para fijar equitativamente sus modalidades externas; rechazada después la solución amistosa que el Gobierno de Chile ofreció para todas las otras reclamaciones indicadas por V. E. a que la ejecución exacta del Tratado de 1883 diera o hubiera dado lugar; y propuesto en cambio un "arbitraje amplio", sin contornos definidos e imposible, por su vaguedad misma, de ser llevado a efecto conforme a los principios invariables del Derecho Internacional, V. E. tendrá que convenir en que no procede otra conclusión que la de poner fin a este cambio de ideas telegráficas, deplorando por mi parte, la esterilidad de los esfuerzos que mi Gobierno ha querido gastar en beneficio de la paz y la concordia americanas.

"A la alta penetración de V. E. no escaparán, sin duda, las consecuencias jurídicas que se derivan del hecho de obstaculizar la celebración de un plebiscito en el que reside la única expectativa del Perú para reincorporar las antiguas provincias de Tacna y Arica a su dominio; ni se ocultará tampoco la circunstancia de que, al no mediar un cambio de rumbo en la política, deberemos entender que el Gobierno de V. E. se inclina a aceptar los resultados a que su posición pudiera naturalmente conducir".

La invitación norte-americana

El 17 de Enero último, el Embajador de los Estados Unidos, Excelentísimo señor William Miller Collier, estuvo en la Moneda para comunicar al Ministro de Relaciones Exteriores y en seguida al Presidente de la República, que había recibido de su Gobierno un mensaje telegráfico en que se le pedía manifestar al Gobierno chileno la viva complacencia con que los Estados Unidos habían visto los esfuerzos de nuestra Cancillería para llegar a un avenimiento entre Chile y el Perú; y que tenía encargo de preguntar si el Gobierno de Chile vería con agrado una invitación que el Presidente Harding tenía el propósito de hacer a ambos países a fin de que enviasen a Washington plenipotenciarios que estudiaran el medio de ejecutar debidamente el Tratado de 1883.

La prensa fué entonces oficialmente informada por la Cancillería de que el Gobierno se había apresurado a dar una respuesta favorable a la consulta norte-americana; y por la misma vía supo el público después que la intención precisa de la iniciativa del Presidente Harding, según las líneas generales de su invitación, anticipadas a la publicidad por la Cancillería, era que los plenipotenciarios que Chile y el Perú enviasen a Washington buscasen en conversaciones directas el mejor medio de aplicar las partes incumplidas del Tratado de Ancón, cuyo reconocimiento — según manifestaciones oficiales — era expreso por parte del Gobierno de los Estados Unidos.

La nota del Departamento de Estado

Nuestro corresponsal en Washington nos trasmitió al día siguiente el texto oficial de la invitación norteamericana, que la Cancillería chilena nunca dió a publicidad en términos textuales.

La nota del Secretario de Estado a las Cancillerías de Lima y Santiago, decía en su parte sustancial:

"El Gobierno de los Estados Unidos se ha impuesto con el mayor placer y satisfacción del elevado espíritu de conciliación que ha animado a ambos Gobiernos y de que, como resultado del intercambio directo de opiniones, **la idea de someter al arbitraje las dificultades pendientes es un principio aceptable para ambos.**

"El Gobierno de los Estados Unidos ha tomado también nota de la información de que representantes de los dos Gobiernos se nombrarían para reunirse en Washington con el objeto de encontrar los medios de solucionar las dificultades que han dividido a ambos países. Deseando, en interés de la paz y concordia americanas, contribuir, en una forma aceptable para ambos Gobiernos interesados, en el hallazgo de un camino para poner fin a esta controversia que dura tanto tiempo, el Presidente de los Estados Unidos daría la bienvenida con agrado, en Washington, a los representantes que los Gobiernos del Perú y de Chile estimen conveniente nombrar para este fin; **esos representantes pueden solucionar, si esto puede felizmente hacerse, las dificultades existentes o arreglar la cuestión por arbitraje".**

La respuesta peruana

En la nota que la Cancillería del Perú envió a los Estados Unidos, en respuesta a la invitación norteamericana, se da a la iniciativa de la Casa Blanca la interpretación que se desprende de este su acápite sustancial:

"El Gobierno del Perú se complace en manifestar toda la simpatía y el apoyo decidido con que acoge los nobles y amistosos deseos del Presidente Harding, inspirados en una clara visión de los intereses de la paz y de la concordia en América, y en consecuencia, se halla dispuesto a constituir en Washington el representante sugerido, **bajo la inteligencia de que si ello fuese necesario, será el arbitraje ajustado por el Gobierno de los Estados Unidos el que decidirá en último término todas las diferencias provenientes del Tratado de Ancón".**

La respuesta chilena

La comunicación en que la Cancillería chilena aceptó la invitación del Presidente Harding, dice en sus pasajes cardinales:

". . . La noble inspiración del Excelentísimo señor Presidente de los Estados Unidos para invitar a representantes de Chile y el Perú a procurar en Washington el arreglo de la controversia pendiente sobre las disposiciones no cumplidas del Tratado de Ancón, encuentra en mi Gobierno la más cordial acogida y demuestra que el de V. E. ha apreciado en toda su amplitud el alto espíritu de conciliación internacional que presidió la iniciativa chilena de 12 de Diciembre último.

Mi Gobierno se hará representar en Washington a la brevedad posible por Plenipotenciarios ad-hoc, que llevarán instrucciones amplias, **para acordar con los representantes del Perú la solución de las dificultades a que se refiere la invitación del Gobierno de los Estados Unidos".**

Surgen dudas de interpretación

Conocidas por el público las respuestas de Chile y el Perú a la invitación norteamericana, su disparidad de conceptos causó en nuestro país una viva inquietud acerca del alcance que en Washington, en Lima y en Santiago se daba oficialmente a las Conferencias en proyecto. Se habló entonces de que a petición del Gobierno de Chile, en demanda de una aclaración explícita de las materias que en Washington podían ser susceptibles de discusión, el Gobierno de la Casa Blanca había insinuado a la Cancillería del Rimac que modificase o aclarase el sentido de su respuesta, especificando que lo que se iba a discutir era la manera de aplicar las partes no cumplidas del Tratado de Ancón.

Interrogado por nosotros sobre estos particulares el señor Ministro de Relaciones Exteriores, en la tarde del 26 de Enero, se sirvió expresarnos:

"La conversación chileno-peruana de Washington que muy gentilmente ha querido provocar el Presidente Harding, no podrá verificarse hasta que los Estados Unidos nos comuniquen oficialmente que el Perú ha aceptado la invitación que le fué dirigida con tal objeto.

"Hasta hoy sólo sabemos que nuestra aceptación amplia y cordial ha merecido en Washington la mejor acogida.

"Tal vez no ha ocurrido lo mismo con la aceptación peruana, ya que nada se nos dice, para enviar nuestros Plenipotenciarios.

"La órbita de acción de la reunión chileno-peruana de Washington, la conoce el Gobierno de Chile perfectamente. No habría formulado tan fácilmente su aceptación a la iniciativa del Presidente Harding si esto no hubiera sido así.

"Queremos la ejecución exacta y justiciera del Tratado de 1883. Nada menos, ni nada más. Si la buena disposición de Chile y del Perú no son suficientes para alcanzar un arreglo satisfactorio de las dificultades que la ejecución del Tratado suscite, un arbitraje jurídico podrá indicar la forma en que el Pacto debe cumplirse.

"La posición tradicional del Gobierno de Chile en esta materia ha sido robustecida por la Administración actual. Como muy bien lo ha dicho "La Nación", **no aceptaremos a examen, ni en Washington ni en ninguna parte, proposiciones o argumentos que envuelvan la pretensión de nulidad parcial o total del Tratado de Ancón.**

"Constantemente nos invitaba el Perú a ir a Washington a discutir. Hoy que se realiza este afán, aparece refractario a toda solución y pone condiciones que, sin duda, son hasta este instante inaceptables, ya que no le permiten al Gobierno invitante decirnos que podemos proceder a la designación de nuestros Plenipotenciarios.

"Tengo, por mi parte, la satisfacción de afirmar que en el manejo de esta cuestión, el Gobierno no se ha apartado ni se apartará de lo que es el resguardo estricto de los derechos que se **derivan en favor de Chile de un Tratado solemne, libremente suscrito".**

"Ya se puede designar a los delegados"

El 31 de Enero, el Embajador norteamericano visitó al Ministro de Relaciones para comunicarle que el Departamento de Estado le había hecho saber que "Chile ya podía designar delegados para las Conferencias de Washington".

Nunca se supo de un modo claro qué especie de obstáculos habían surgido al paso de la gestión norteamericana. Se dijo que ellos se debían a la ya citada insinuación al Gobierno del Perú en el sentido de especificar qué entendía ir a discutir a Washington al comunicar la Casa Blanca su aceptación. Lo suponía así, por lo menos, el Ministro de Relaciones Exteriores, en el reportaje de 27 de Enero que anteriormente transcribimos. Pero jamás vió la luz un documento oficial, peruano, norteamericano o chileno que expresamente lo confirmara.

Las Conferencias se inician

El 15 de Mayo, día en que las Conferencias se inauguraron solemnemente, la incógnita sobre el alcance y objeto que el Perú les atribuyó en su respuesta de aceptación a la invitación norteamericana, no había sido despejada satisfactoriamente para la opinión pública chilena.

Los discursos que los señores Izquierdo y Porras, pronunciaron en la sesión inaugural define un tanto el concepto con que cada país consideraba esa cuestión.

El señor Izquierdo dijo explícitamente que las instrucciones de que los delegados chilenos iban premunidos, se dirigían a "eliminar las dificultades subsistentes en el camino del cumplimiento del Tratado firmado por las dos Repúblicas".

El señor Porras se extendió en elocuentes generalidades y conceptuosas protestas de cordialidad y espíritu pacifista; pero nada dijo que revelara el propósito de su país de amoldar la acción de los delegados a las materias aludidas por el representante chileno.

Y el Secretario de Estado, Mr. Hughes, al inaugurar las Conferencias, creyó del caso repetir en su discurso los términos de la invitación de la Casa Blanca.

En los días siguientes, hasta el 31 de Mayo, los acontecimientos transcurrieron envueltos, por lo menos oficialmente, en una reserva profunda. Los corresponsales en Washington estuvieron aventurando conjeturas y señalando fórmulas que se decía habían sido planteadas al debate de las Conferencias.

La opinión pública, deseosa de saber a qué atenerse, exteriorizó por diversos medios su inquietud y su impaciencia, y en editorial de nuestro diario, haciéndose eco de estos sentimientos exigió que hubiera publicidad oficial sobre las deliberaciones.

El 1.o de Junio fué publicado por la prensa del Continente un primer comunicado oficial. Se daba cuenta en este documento de haberse formulado en los días trascurridos cuatro proposiciones por parte de Chile y dos por parte del Perú.

Las primeras tendían, por diversos caminos, incluso los propuestos o aceptados por el Perú anteriormente, a la ejecución de la consulta plebiscitaria estipulada en la Cláusula Tercera del Tratado de Ancón.

Las del Perú desentendiéndose de los mandatos del Pacto de Ancón, se dirigían, la primera a la entrega de los territorios cuestionados al Perú; y rechazada ésta, a someter a arbitraje la determinación de si procede o no en las actuales circunstancias efectuar el plebiscito.

Este principio, planteado por los peruanos el 27 de Mayo, es el que ha prevalecido fundamentalmente hasta el final de las negociaciones, a pesar de que, al juzgarlo en una declaración oficial del 8 de Junio, la Cancillería de Chile se expresaba de él en los siguientes términos:

"La delegación de Chile tuvo oportunidad de rechazar la fórmula propuesta por los delegados peruanos el 27 de Mayo, en atención a que con ella se pretendía prescindir de la vigencia de uno de los artículos del Tratado de 1883".

No obstante el rechazo de que habla este comunicado oficial, la fórmula peruana revivió en las "conversaciones informales" que tanto inquietaron a la opinión durante algunas semanas, y tomó forma definitiva en la "fórmula de compromiso" insinuada por Mr. Hughes.

En la actualidad ella figura en sus términos sustanciales en el convenio redactado en los últimos días y va a recibir esta tarde la consagración de la firma por los representantes de Chile y del Perú.

1883 - 1922

Cláusula tercera del Tratado de Ancón

"El territorio de las provincias de Tacna y Arica, que limita por el norte con el río Sama desde su nacimiento en las cordilleras limítrofes con Bolivia hasta su desembocadura en el mar, por el sur, con la quebrada y río de Camarones, por el oriente, con la República de Bolivia, y por el poniente con el mar Pacífico, **continuará poseído por Chile y sujeto a la legislación y autoridades chilenas** durante el término de diez años, contados desde **que se ratifique el presente Tratado de Paz.** Expirado este plazo, un plebiscito decidirá, en votación popular, si el territorio de las provincias referidas queda definitivamente del dominio y soberanía de Chile, o si continúa siendo parte del territorio peruano. **Aquel de los dos países a cuyo favor queden anexadas las provincias de Tacna y Arica, pagará al otro diez millones de pesos,** moneda chilena de plata o soles peruanos de igual ley y peso que aquélla.

"Un protocolo especial, que se considerará como parte integrante del presente Tratado, establecerá la forma en que el plebiscito deba tener lugar y los términos y plazos en que hayan de pagarse los diez millones por el país que quede dueño de las provincias de Tacna y Arica".

(Artículo 3.o del Tratado de Paz chileno-peruano, de 20 de Octubre de 1883).

El nuevo convenio de Washington

PROTOCOLO:

Reunidos en conformidad a la invitación del Gobierno de Estados Unidos para procurar la solución de la larga controversia relacionada con las disposiciones no cumplidas del Tratado de Paz de 20 de Octubre de 1883, los infrascritos han acordado:

Artículo primero: Queda constancia de que las únicas dificultades derivadas del Tratado de Paz sobre las cuales los dos países no se han puesto de acuerdo, son las cuestiones que emanan de las estipulaciones no cumplidas del artículo tercero de dicho Tratado.

Artículo segundo: Las dificultades a que se refiere el artículo anterior serán sometidas al arbitraje del Presidente de Estados Unidos, quien las resolverá sin ulterior recurso, con audiencia de las partes y en vista de las alegaciones y probanzas que éstas presenten. Los plazos y procedimientos serán determinados por el árbitro.

Artículo tercero: El presente protocolo será sometido a la aprobación de los respectivos Gobiernos y las ratificaciones serán canjeadas en Washington por intermedio de los representantes diplomáticos de Chile y del Perú, dentro del plazo máximo de tres meses.

Acta complementaria

Afín de precisar el alcance del arbitraje estipulado en el artículo segundo del protocolo suscrito en esta fecha, los infrascritos acuerdan dejar establecidos los siguientes puntos:

Primero: Está comprendida en el arbitraje la siguiente cuestión promovida por el Perú en la reunión celebrada por la Conferencia, el 27 de Mayo último: "Con el objeto de determinar la manera en que debe darse cumplimiento a lo estipulado en el artículo tercero del Tratado de Ancón, se somete a arbitraje si procede o no, en las circunstancias actuales, la realización del plebiscito".

El Gobierno de Chile puede oponer por su parte ante el árbitro todas las alegaciones que crea convenientes a su defensa.

Segundo: En el caso de que se declare la procedencia del plebiscito, el árbitro queda facultado para determinar sus condiciones.

Tercero: Si el árbitro decidiera la improcedencia del plebiscito, ambas partes, a requerimiento de cualquiera de éllas, discutirán acerca de la situación creada por este fallo.

Es entendido, en interés de la paz y del buen orden, que en este caso y mientras esté pendiente un acuerdo acerca de la disposición del territorio, no se perturbará la organización administrativa de las provincias.

Cuarto: En caso de que no se pusieran de acuerdo, los dos Gobiernos solicitarán para este efecto, los buenos oficios del Gobierno de los Estados Unidos.

Quinto: Están igualmente comprendidas en el arbitraje las reclamaciones pendientes sobre Tarata y Chilcaya, según lo determine la suerte definitiva del territorio a que se refiere el artículo tercero de dicho Tratado.

Esta acta forma parte integrante del protocolo de su referencia.

LA EXPOSICION DEL MINISTRO DE RELACIONES EN EL SENADO

A la sesión de ayer del H. Senado concurrió el Ministro de Relaciones Exteriores, señor Barros J., a rendir la información que le solicitara el senador por Maule, señor Silva Cortés, sobre las actividades desarrolladas en Washington por los delegados chilenos a las conferencias iniciadas para procurar la solución del problema de Tacna y Arica.

La viva inquietud y expectación que ha dominado en los últimos días a la opinión pública, ante el rumbo de las conferencias, daba a esta sesión del H. Senado, en la cual se escucharía la palabra del Gobierno, un singular interés.

Poco después de las 3.30 P. M. se abrieron las tribunas y galerías, siendo materialmente invadidas por un público ávido de conocer los detalles de la trascendental negociación.

En las tribunas reservadas se notaba la presencia de numerosos representantes diplomáticos de los países americanos y europeos y distinguidas damas de nuestra sociedad. En todos los semblantes se notaba una profunda ansiedad, y todas las miradas estaban pendientes del reloj colocado en el testero de la sala, cuyos punteros avanzaron con la lentitud de los grandes momentos, hasta marcar las 4.10, hora en que, habiéndose incorporado a la sala los senadores, el presidente señor Claro Solar, con la frase sacramental, declaraba abierta la sesión.

Todos los bancos del hemiciclo se encuentran ocupados por los miembros de la Alta Corporación y por diputados. El secretario, señor Zañartu, primero, y el pro, señor Cifuentes, después, dan lectura al acta de la sesión anterior y a la cuenta de los documentos recibidos.

Un leve murmullo se oye en la Sala, mientres se cumple con aquellos trámites reglamentarios, a cuya terminación el Presidente, señor Claro Solar, ofrece la palabra en la hora de los incidentes al Ministro señor Barros Jarpa. Se hace un profundo silencio y el Ministro inicia su exposición, manifestando que le es grato y honroso informar al Honorable Senado del desarrollo de la gestión diplomática de Washington, cuyo feliz resultado, dice, que satisface el interés político de armonía y concordia que anima al actual Gobierno de la República.

Se extiende, a continuación, en observaciones generales sobre la conveniencia y necesidad del trascendental paso dado para procurar la solución del viejo problema internacional, mediante la solución de la cláusula 3.a del Tratado de Ancón. Habla de las actividades del Perú ante la opinión mundial y de las aspiraciones bolivianas para obtener un puerto en el Pacífico.

Pasó después a hacer la historia de los hechos preliminares a las Conferencias de Washington, expuso las razones que influyeron en el Gobierno para aceptar las insinuaciones del Secretario de Estado, Mr. Hughes, haciendo referencia a las consultas previas que se hicieron a los dirigentes políticos del país por el Presidente de la República y por el propio Ministro, con la documentación correspondiente a la vista.

Analiza las diversas incidencias de las negociaciones, hasta llegar al impasse, a la gestión del Secretario de Estado, Mr. Hughes, y a los debates y consultas sobre la redacción del protocolo y acta complementaria y las declaraciones que en resguardo de la soberanía de Chile sobre las provincias del Norte debían consignarse en aquellos documentos, afirmando que el Gobierno consideraba la necesidad de dejar establecido el derecho de Chile que se deriva del Tratado de Ancón y que, a pesar de las declaraciones de Mr. Hughes, atendiendo a cierta inquietud dominante en los círculos del Congreso y de la opinión pública, envió telegramas a los Delegados a fin de que se abstuvieran de firmar el protocolo mientras no se consignara en forma inalterable el dominio de Chile sobre los territorios cuestionados. Las informaciones que hasta ese momento ha recibido el Gobierno, agregó, le permiten afirmar que ese dominio derivado del artículo 3.o del Tratado del 83, está perfectamente resguardado y que en atención a estas seguridades, se había impartido la orden a los delegados para que firmaran los documentos aludidos.

Después de hacer breves observaciones jurídicas sobre las facultades del árbitro, cumplimiento de las condiciones y trascendencia del arbitraje, declara que si el plebiscito no se llevare a efecto y se declarare improcedente el arbitraje, se iría a un arreglo directo con el Perú.

En los últimos párrafos de su discurso, el señor Barros J., dió a su voz una entonación emocionada, que le arrancó aplausos de una parte de las tribunas, manifestaciones que se repitieron cuando terminó su exposición.

Ante la petición del Ministro de sesión secreta, el Presidente señor Claro Solar, anuncia que la Sala se va a constituir en dicha sesión y que las galerías deben ser despejadas. La concurrencia se retira comentando la exposición del Ministro y un tanto decepcionada, como quiera que el principal interés que la habría guiado a asistir a la sesión, habría sido presenciar un debate sobre la política del Gobierno, o declaraciones de éste de mayor consistencia e importancia, pues, términos más, términos menos, muchos de los aspectos analizados por el señor Barros J. serían conocidos en todos sus detalles por la opinión pública informada abundantemente por la prensa diaria.

A segunda hora, el Senado se constituyó en sesión secreta, quedando iniciado un interesante debate sobre la cusetión internacional.

Comentarios peruanos

Hemos procurado en las líneas anteriores hacer una historia sucinta de la negociación chileno-peruana de 1921-1922, apuntando sus incidencias más importantes, que será interesante sin duda alguna recordar en el momento en que el convenio que las finaliza va a ser firmado.

No terminaremos sin reproducir de la prensa limeña dos breves fragmentos de comentarios con que se entiende sintetizar esta negociación internacional. Uno, de "El Comercio" de Lima, fecha 11 del corriente, dice, al referirse a la aceptación por parte de Chile de las reservas peruanas a la fórmula Hughes:

"No debe sorprender que Chile haya aceptado la proposición peruana destinada a completar la fórmula Hughes determinándose lo que ha de hacerse en el caso de que el árbitro resuelva que no debe haber plebiscito. **No podía ese país, en efecto, aducir, para rechazar aquella propuesta, la razón que diera al principio de las Conferencias; esto es, su voluntad de no apartarse de la letra del Tratado de Ancón, desde que lo había hecho ya, al admitir que se resolviera, arbitralmente, si el plebiscito de Tacna y Arica debía ya realizarse..."**

Y otro, de "La Prensa", de Lima del día anterior:

". . . Ya entró Chile por el aro de las soluciones arbitrales, y con ello se ha cerrado el camino en el futuro..."

VIDA ESTUDIANTIL

Federación de Estudiantes

INAUGURACION DEL NUEVO LOCAL

Se encuentra ya instalada esta colectividad estudiantil en su nuevo local de la calle Bandera N.o 542, que ofrecerá todas las comodidades necesarias para un club estudiantil, con amplias salas de sesiones, secretaría, salas de comisiones, biblioteca, un elegante hall, cantina, billares, salas de deportes y un cómodo ring en que se ofrecerán semanalmente interesantes reuniones boxeriles.

La Federación Nacional de Estudiantes se complace en ofrecer desde luego sus salones a todas las instituciones estudiantiles, obreras y de cualquiera clase que deseen ocuparlos. La inauguración oficial del Club se verificará próximamente con un interesante programa de fiestas que detallaremos en su oportunidad.

CENTRO DE ESTUDIANTES DE VALDIVIA.— Cítase, por orden del presidente, a sesión del Directorio para hoy a las 9 1|4 en los salones de "El Diario Ilustrado".

Baile Universitario del próximo Domingo

El próximo Domingo, a las 5 de la tarde, se realizará el gran baile universitario organizado por la Federación de Estudiantes con el objeto de allegar fondos para el viaje al extranjero de los alumnos expulsados de la Universidad.

Esta fiesta será estrictamente estudiantil y la amenizará el Orfeón de Policía, que ha sido contratado especialmente.

El valor de las entradas para caballeros se ha fijado en 2 pesos.

Las señoritas estarán exentas de pago y las tarjetas pueden obtenerse de la comisión encargada de repartirlas en cada escuela universitaria.

CENTRO "ESTUDIANTES DE CONTABILIDAD".—Se ha citado a asamblea general extraordinaria a todos los miembros del Centro hoy Sábado, a las 3.30, en el local de costumbre.

En la Escuela "Chile" de Telegrafía eléctrica

En días pasados tuvimos ocasión de conversar con el Director de esta Escuela, señor Erasmo Quintana, en una visita que practicamos a este local.

—¿Qué es lo persigue este establecimiento? fué nuestra primera pregunta al encontrarnos frente a frente al director.

—La Escuela Chile de Telegrafía Eléctrica, nos contesta, se dedica a preparar señoritas y jóvenes para que puedan ingresar como telegrafistas a los telégrafos del Estado, Comercial y de los Ferrocarriles del Estado.

La enseñanza se divide en dos partes. Una, comprende los ramos que tienen relación directa con la profesión: redacción en general, matemáticas, especializando el álgebra, contabilidad telegráfica, aplicación de tarifas geográfica, telegráfica y política, medidas de electricidad, ley de Ohm, en general la técnica amplia sobre electricidad, conocimiento y análisis de los diversos aparatos que se relacionan con estas materias; trabajos experimentales y trabajos prácticos. Esta sección está a cargo del profesor del Estado don Froilán Rojas.

La segunda sección está dirigida por mí y comprende la enseñanza telegráfica, propiamente dicho, desde el conocimiento del alfabeto Morse, manipulación, trasmisión en los aparatos, recepción a la cinta, recepción al oído—que es la especialidad del establecimiento—traducción de series, sean éstas en castellano o en idioma extranjeros, montaje y desmontaje de aparatos, instalación de toda clase de líneas y conocimiento práctico de todas las máquinas que se usan en los telégrafos de Chile.

—¿Y a qué régimen se ciñe esta instrucción?

—El grado de instrucción lo controlan los profesores por medio de anotaciones en el libro diario, conjuntamente con su asistencia y conducta. Estos puntos se computan mensualmente y para emulación de los alumnos, en cada clase ocupan sus asientos según orden estricto de competencia. Aquí pueden ustedes verlo; y nuestro interlocutor nos presentó un libro completo de anotaciones.

—¿Qué matrícula tiene actualmente?

—Hay treinta y un alumno de ambos sexos y la asistencia media diaria es de 26 a 28.

—¿Hay un solo curso?

—Hay dos cursos, uno diurno, mañana y tarde. Y otro rápido, nocturno, de ocho a diez y media.

En el curso de nuestra conversación nos impusimos que la Escuela Chile fué fundada el primero de Enero de 1918 y hasta hoy ha entregado buen número de empleados a los tres telégrafos que indicamos al principio, debido a la rigidez del estudio, complementado con conferencias semanales sobre la conducta que los futuros empleados deben observar dentro y fuera del servicio y especialmente la atención para con el público.

Todo esto ha influído para que el Gobierno le concediera una subvención de que actualmente goza. Ultimamente ha formado un Centro de alumnos y ex-alumnos para que sirva de vínculo de unión y ayuda mutua entre ellos, en el que se realizan sesiones de box, academias literarias y otras entretenciones honestas a la par que útiles.

La conferencia de ayer en la Universidad Católica

Como estaba anunciado, ayer, a las 6 1|2 de la tarde, se llevó a efecto en el Salón de Honor de la Universidad Católica, la conferencia del doctor señor Eduardo Cruz Coke.

El tema elegido por el conferencista fué la educación, sobre el cual disertó con perfecto conocimiento de la materia.

BOY SCOUTS

BRIGADA ALCIBIADES VICENCIO.— Se ha citado a los scouts de esta Brigada para hoy a las 6 P. M., en el cuartel.

El team de football se reunirá mañana Sábado a las 6 y media de la tarde.

El Domingo próximo se reunirán todos los scouts de la Brigada, a las 8 A. M., en el cuartel con el fin de preparar la revista que presentará esta Brigada el 13 de Agosto.

La tenida para esta reunión será de uniforme, cinturón, piola y báculo.

DIRECTORIO PROVINCIAL DE SANTIAGO.— Cítase a este Directorio a sesión ordinaria para hoy Viernes, en el local y hora de costumbre. Se recomienda la asistencia.

BRIGADA MANUEL RODRIGUEZ—Se ha citado a todos los scouts de esta brigada para hoy Viernes, a las 8.40 P. M. en punto en el cuartel.

Se recomienda la asistencia, especialmente al ayudante Oscar Donoso y al scout Acosta.

La asistencia es obligatoria.

BRIGADA BENJAMIN FRANKLIN.—Se nos pide citar a todos los scouts de esta brigada para hoy Viernes, a las 9 P. M., mañana Sábado a las 5 P. M. y el Domingo a las 7 A. M. en el cuartel, Riquelme 351, con el fin de preparar y presentar a la vez la brigada en revista que hará el comisionado provincial a esta brigada.

Se ha nombrado comandante de la brigada al señor don Luis Valenzuela L.

Se ha designado ayudantes a los señores Octavio Fernández y Luis Silva, instructores a los señores Anacleto Urra, Rafael Núñez e Ignacio Pérez.

La Sociedad de Artesanos La Unión ha concedido la medalla de Honor al Mérito a los directores señores Anacleto Urra y Alfredo Recabarren y a los scouts Eleodoro Martínez, Emilio Madrid y Raul Muñoz.

ECOS DE LAS INCIDENCIAS ESTUDIANTILES

LA GRAN COLECTA PUBLICA DE HOY.—INSTRUCCIONES A LAS COMISIONES

El comicio de esta tarde en la Alameda

Hoy parten a Valparaíso y Viña los señores Schnacke y Schweitzer

El 2.o aniversario del saqueo del Club de Estudiantes

En el día de hoy se efectuará en toda la República la gran colecta pública que hemos venido anunciando, a fin de allegar fondos para enviar al extranjero a los estudiantes expulsados de la Universidad.

En esta ciudad, comprenderá todos los establecimientos educacionales, fabriles, comerciales, clubs sociales y políticos, etc.

A fin de dar facilidades a las personas que deseen contribuír con su óbolo, habrá todo el día en la puerta de cada escuela universitaria, comisiones de señoritas encargadas de recolectar dinero.

En el Club de Estudiantes, Agustinas 632, funcionará desde las 8 A. M. hasta las 8 P. M., el Comité Central, a fin de atender a las necesidades de las comisiones y de recibir la contribución que espontáneamente quieran proporcionar los particulares.

Por lo demás, como ya lo hemos dicho en otras publicaciones, en todos los diarios de la capital permanecen abiertas cajas receptoras de donativos para este movimiento.

Por el entusiasmo que reina en todos los círculos, no es aventurado vaticinar un gran éxito a esta colecta.

INSTRUCCIONES A LAS COMISIONES RECOLECTADORAS

Las señoritas que forman parte de las distintas comisiones, deberán encontrarse en sus respectivas secciones a las 8 A. M., donde se les entregarán todos los elementos necesarios.

A las jefes de cada comisión, se les recomienda acudir al Club de Estudiantes en demanda de todo lo que pudiera hacerles falta.

Después de cumplir su cometido en las respectivas escuelas, las comisiones acudirán a los vecinos más prominentes del radio en que les toque actuar, y una vez terminada su misión, deberán pasar por la Secretaría General, permanentemente abierta en el Club de Estudiantes, a recibir nuevas instrucciones para seguir la colecta.

Entre 7 y 8 de la tarde, las jefes de comisiones darán cuenta de los resultados de la colecta, en el Club de Estudiantes.

Los que tengan listas de erogaciones en su poder, pueden continuar circulándolas durante el curso de la próxima semana.

EL COMICIO DE ESTA TARDE

La Federación de Estudiantes de Chile, en conmemoración del segundo aniversario del asalto y saqueo del Club de Estudiantes, ha organizado un gran comicio que se efectuará esta tarde, a las 5 1|2 P. M., en la Alameda, al pie de la estatua de los hermanos Amunátegui.

Se nota un inmenso entusiasmo entre el elemento obrero y estudiantil, por acudir a esta manifestación.

Asistirán todos los Centros estudiantiles adheridos a la Federación de Estudiantes de Chile y algunos independientes; los Consejos de la Federación Obrera de Chile, los Trabajadores Industriales del Mundo, la Federación de Obreros de Imprenta, la Federación de Obreros en Calzado, el Comité de Acción Social y numerosas otras instituciones obreras y políticas.

Harán uso de la palabra varios estudiantes, y algunos representantes de las instituciones que concurran.

Una vez verificado el comicio, se organizará un desfile que recorrerá las calles céntricas de la ciudad e irá a disolverse frente a la Federación de Estudiantes.

A continuación reproducimos el Manifiesto que ha hecho circular la Federación de Estudiantes de Chile, invitando al comicio.

JIRA A VALPARAISO Y VIÑA DEL MAR

Por el expreso de esta mañana parten a Valparaíso y a Viña del Mar los señores Oscar Schnacke, Daniel Schweitzer y Alfredo Larraín, a fin de concurrir a los diversos actos con que los estudiantes porteños y los obreros de Viña del Mar cooperarán a la acción de los estudiantes de la capital.

Se nos informa que el anuncio de este viaje ha despertado gran entusiasmo en los círculos estudiantiles, obreros y políticos del vecino puerto, donde seguramente la comisión de estudiantes encontrará amplia acogida.

LA JIRA AL SUR

En la Federación de Estudiantes se ha recibido el siguiente telegrama desde Talca:

"Federación de Estudiantes de Chile.—Santiago. — Espléndida recepción juventud talquina. Viernes gran velada teatro. Sábado estaremos Chillán y daremos conferencias. Saludos.—**Eugenio González.—Meza Fuentes**".

LOS BAILES DEL DOMINGO 23 Y SABADO 29

Como hemos anunciado oportunamente, el próximo Domingo se efectuará a las 5 1|2 P. M., un baile en el Club de Estudiantes; y el Sábado 29, un gran baile universitario en los salones del Skating Palace.

Entrevista con los estudiantes Gandulfo y Soto

Hace dos años, en esta misma fecha, fué asaltado el Club que la Federación de Estudiantes de Chile mantenía en la calle Ahumada 73 de esta ciudad, a raíz de una manifestación que había ido a despedir a la Estación Mapocho a los reservistas que partían movilizados a Tacna.

Con motivo de este suceso, la justicia del crimen inició un proceso, en el cual se investigara la responsabilidad que pudiera afectar a las diversas personas que pudo individualizarse de entre los numerosos manifestantes que convergieron al Club de Estudiantes, después de escuchar una arenga estimulante que un conocido personaje de la política les dirigió a pocas cuadras de la Federación.

En los primeros instantes fueron aprehendidos los estudiantes Pedro Gandulfo y Rigoberto Soto, a quienes se mantuvo en prisión durante tres meses.

Hemos creído interesante entrevistar a los señores Gandulfo y Soto, para recoger sus impresiones:

—No nos llama la atención el sobreseimiento con que nos favorece la justicia. Habíamos ganado nuestra más amplia justificación, en el momento mismo en que la justicia dejó de presionarnos. Toda la opinión pública sancionó con su crítica más acerba el acto cobarde y criminal, vergonzoso para nuestra civilización, del saqueo en masa de un centro de estudiosos, como era el Club de la Federación.

Para nosotros, el sobreseimiento es hasta superfluo, porque la conciencia de todos fué desde el primer momento que nosotros defendíamos nuestra casa.

Es verdad que el sobreseimiento dictado para nosotros, empeora la situación de los demás procesados, de los asaltantes, para quienes ya no queda le excusa de que fueron provocados por nosotros, puesto que la resolución judicial es bien explícita, y reconoce que fuimos víctimas de una agresión colectiva, de una masa superior a tres mil individuos.

En nuestro concepto, no se condenará a los asaltantes, apesar del sobreseimiento. Seguramente, al final del juicio, se les concederá un generoso olvido de su actuación.

¿Qué si pensamos perseguir a los asaltantes? Necesitaríamos ser muchísimos más ingenuos todavía. Si las Cortes de Justicia permanecieron impasibles cuando denunciamos que el juez que instruía el proceso se tuteaba en la sala de audiencia con uno de los procesados, cuando reclamábamos de la denegación de justicia de que se nos hacía víctimas, no pronunciándose acerca del sobreseimiento insinuado por el Promotor Fiscal; cuando con toda generosidad y violando la ley les entregaba a los asaltantes el proceso para que se defendieran, poniéndolos en condiciones de destruirlo imponemente (ya que no constituye delito romper un proceso criminal), no podemos esperar que atienda nuestra querella contra las mismas personas. Y esto sin recordar que mientras permanecíamos en prisión, denunciamos más de cincuenta saqueadores, sin que durante seis meses se les citara siquiera a comparecer a la instrucción sumarial, fuera de mil omisiones más, que es ocioso recordar.

No perseguiremos a nadie. Quizás es preferible la sanción de su conciencia.

De otra parte, el propio actual Gobierno, que fué afectado directamente con el saqueo, que tendía a destruir determinada candidatura presidencial, ha omitido actos elementales de toda administración, como separar de sus puestos a funcionarios públicos procesados por crímenes nefandos, nos demuestra que los saqueadores han encontrado benevolencia de parte de las autoridades.

Sabemos que los asaltantes cuando el Promotor Fiscal expedió su dictamen, se acercaron espontáneamente a la Federación de Estudiantes a ofrecer una reparación pecuniaria, que hasta hoy no hacen efectiva. Tal vez sería éste el mejor medio de poner término al proceso, ya que responsabilidades criminales nadie será capaz de llevarlas a término. En cambio, la institución afectada y dañada con el saqueo, bien merece que se le indemnicen los daños materiales que se le hicieron sufrir, y que montan a más de veinte mil pesos.

No nos pregunten más. Podríamos hablar días enteros acerca de este odioso y vergonzoso hecho. Pero callaremos mejor, en homenaje a los propios asaltantes.

Con motivo de este aniversario la Federación de Esttudiantes ha lanzado un manifiesto que en parte dice así:

Trabajadores, estudiantes

Hoy se conmemora el aniversario más vergonzoso de nuestra historia nacional.

Hace dos años, en pleno medio día, a dos cuadras de la Moneda, en el corazón de la capital de la República, una turba de inconscientes, enardecidos por estímulos perversamente aprovechados, haciendo ostentación de un sentimiento patriótico que ni comprendían, ni razonaban, ni explicaban, alentados por la voz que debería ser respetable y moralizadora de un senador de la República, se deleitó durante dos largas horas a la ejemplar tarea de asaltar, saquear, despedazar y quemar la Casa de los Estudiantes Universitarios.

Era que la juventud intelectual había tenido la audacia de lanzar un grito de alerta contra el Gobierno de la República, que con cualquier pretexto, decretó una movilización de tropas que nada justificaba, y que puso al país al borde de una guerra que nunca habríamos lamentado lo bastante.

Sin embargo, se procesó,—paradoja de la justicia—a los asaltados y no a los asaltantes, que hasta hoy disfrutan de la más generosa impunidad. Con el mismo motivo, nacieron numerosas persecuciones por ideas, que han culminado con la muerte del poeta Domingo Gómez Rojas, y con la encarcelación que aún dura, de dos modestos obreros: Isidro Vidal y Héctor Alarcón.

Este fatídico aniversario es el que hoy se conmemora.

La conciencia de todos los hombres dignos debe sacudirse de la apatía, de la indiferencia—que son la forma más vil de la complicidad—para elevar un sólo y amplio grito de protesta indignada ante el crimen que infama nuestra civilización.

Para exteriorizar nuestros sentimientos, os invitamos, hombres libres, hombres de alma pura, al gran comicio público que celebrarán obreros y estudiantes, al pie de la estatua de los hermanos Amunátegui, hoy 21 de Julio de 1922, a las 5 1|2 de la tarde.—**La Federación de Estudiantes de Chile**".

EL INCENDIO DE AYER

El dueño de una Fábrica sufre graves quemaduras

En calle de San Martín 852 ocurrió ayer en la mañana un amago de incendio.

En el local indicado estaba instalada una fábrica de pasta para calzado, de la que era propietario don Isaac Lazman Verger.

Un tarro de aceite hirviendo se inflamó, lo que produjo un pequeño amago de incendio y abrasó al propietario de ella causándole graves quemaduras.

En un estado lamentable fué conducido a la Asistencia.

El Cuerpo de Bomberos alcanzó a dar la alarma de incendio sin que las bombas alcanzaran a prestar sus servicios.

EL TEMPORAL DEL SUR

Destrozos de consideración que causa en las obras públicas

Comunicaciones recibidas en la Dirección de Obras Públicas hacen saber que el último temporal del sur ha dejado en peligro de derrumbarse el Liceo de Niñas de Mariluán.

Igual cosa ha ocurrido con los edificios del guarda-pesca de Ancud y Escuela Profesional de Niñas de Temuco.

Al mismo tiempo se ha solicitado que la Dirección proceda a la reparación de los edificios indicados.

Fallecimiento de un Contador de Ejército

ANOCHE DEJA DE EXISTIR EN NUESTRA CAPITAL EL SEÑOR GUILLERMO PORTALES ALDUNATE

Anoche ha dejado de existir en nuestra capital el contador primero del Regimiento Pudeto, señor Guillermo Portales Aldunate.

El señor Portales era altamente estimado tanto en los círculos militares como sociales de nuestra capital por sus prendas de carácter e intachable caballerosidad.

Debido a su contracción al cumplimiento de sus deberes, el señor Portales había logrado granjearse el aprecio de sus superiores y una leal simpatía de parte de sus compañeros del Regimiento.

Cablegramas sobrantes

En las oficinas del All America Cables hay los siguientes:

De Hamburgo, para Christens casilla.

De Lima, para Charles Losch, manager box.

Somatose

BAYER

Recomendada desde hace muchos años como **reconstituyente en la convalecencia y en los estados de debilidad de todas clases.**

Se encuentra de nuevo á la venta en sus tres formas (en polvo, líquida dulce y líquida de sabor seco) en todas las farmacias y droguerías.

Rehabilitación de un ex-funcionario policial

El Presidente de la República ha expedido el siguiente decreto:

"1.o Derógase el decreto N.o 825, de Marzo de 1915, por el cual se separa de su empleo al inspector de la Policía de Santiago, don Ramón Muñoz S.

2.o Acéptase la renuncia presentada por don Ramón Muñoz S., del empleo de inspector de la Policía de Santiago, y entiéndase que esta renuncia rige desde la fecha del expresado decreto N.o 825.

Tómese razón, regístrese y comuníquese.—**Alessandri.** — **Armando Jaramillo V.**—Lo que digo a Ud. para los fines del caso.

Dios guarde a Ud. — **Vidaurre Leal.**

NO HAY OTRA PALABRA: LIQUIDACIÓN

PERO HAY OTRO SISTEMA: EL DE GATH & CHAVES

GC Lda

JULIO 1922

A $ 19.50

LOS ULTIMOS SALDOS DE MEDIDAS

DE Botas "HANAN" (norteamericano) y marca Cruz (Suizo), para señoras.

A ESTA SENSACIONAL REALIZACION

AGREGAMOS: BONETERIA SEÑORAS, TEJIDOS, GARNITURES, LIBRERIA Y SANITARIOS

Departamentos que, juntos con

CONFECCION SEÑORAS, CONFECCION NIÑAS, LUTOS, BLUSAS Y BATAS, PERFUMERIA, GUANTES Y PAÑUELOS, CORBATERIA Y ZAPATERIA HOMBRES

realizan varios de sus artículos, a

PRECIOS DE ABSOLUTA LIQUIDACION

Recomendamos a los señores clientes que, además, hay en todas las otras secciones de nuestros Almacenes, grandes oportunidades.

EN BONETERIA SEÑORAS:

MEDIAS de hilo, negras y de colores, tipo muselina, con pie y talón reforzado, el par a...	$	5.90
MEDIAS de seda muselina, negras lisas, el par a...	$	8.50
MEDIAS de seda muselina, en todos los colores, el par a...	$	11.50
MEDIAS de pura lana, negras, lisas, el par a...	$	12.50
MEDIAS todas de seda, negras, lisas, marca Kaiser, el par a...	$	25.90
POLAINAS de lana jersey, en colores café y azul marino, el par a	$	5.90
BOLEROS en jersey de algodón, todo abierto, festoneados, mangas largas, a...	$	6.90
BOLEROS de lana punto tricot, todo abierto, mangas largas, a	$	8.50
CAMISETAS de lana, escotadas, sin mangas, a...	$	8.50
CAMISETAS de lana, medio abiertas, mangas largas, desde...	$	10.90
PAÑUELOS de lana tejidos, sin flecos, en todos los colores, a...	$	7.50
BUFANDAS de lana cardada, en diversos colores, desde...	$	12.90
COMBINACIONES en jersey de algodón, mangas largas, a...	$	16.50
COMBINACIONES de lana punto tricot, mangas largas, a...	$	19.90
REFAJOS de lana tejidos, en diversos colores, desde...	$	22.90
ENAGUAS y Combinaciones en jersey de seda, colores y modelos de última moda, desde...	$	55.00

EN TEJIDOS:

ULTIMOS SALDOS DE

RETAZOS

EN GENEROS DE INVIERNO Y FORROS, CON

NUEVAS REBAJAS DE PRECIOS

EN GARNITURES:

MONEDEROS de cuero muy fino, varios colores, desde...	$	3.90
MALETINES de seda y cuero, varias formas de novedad, para señoras, desde...	$	14.50

Pieles finas, formas de moda, a precios irrisorios.

Restos de bordados y encajes, distintas clases, a precios sumamente rebajados.

EN LIBRERIA:

BLOCKS tamaño carta, 80 hojas, a...	$	1.95
SOBRES inviolables, el ciento, a...	$	2.95
TINTA China, para dibujantes, el frasco a...	$	1.95
SOBRES para tarjetas, el ciento, a...	$	2.95
CAJAS esquelas, estilos de gran fantasía, a...	$	3.95
PORTAS lapiceras de cristal, a...	$	3.95
IMPRENTAS de goma, desde...	$	4.95
LACRES de fantasía, en cajitas, a...	$	5.95
PAPELERAS de alambre, a...	$	5.95
PERFORADORES doble resorte, a...	$	6.90
JUEGOS para escritorio, en plaqué, compuestos de 9 piezas, a...	$	45.00

Además: Saldos de cortapapeles, pisapapeles, sellos para lacrar, a precios de gran liquidación.

EN SANITARIOS:

Saldos de artículos con pequeños desperfectos: Lámparas, Estufas a gas, Soportes para lavatorios, de hierro esmaltado con espejo; Botaguas, Excusados portátiles, etc., etc.

EN CONFECCION SEÑORAS:

UN SALDO de vestidos finos, en seda, lana, modelos elegantes; trajes y tapados en seda y lana, modelos finos, desde...	$	240.00

EN CONFECCION NIÑAS:

LIQUIDAMOS un saldo de vestidos, trajes y tapados, en lana negra, muy rica clase, variado surtido de modelos, para niñas de 9 a 14 años, desde...	$	45.00
UN SALDO de tapados y vestidos, en terciopelo de lana, para niñas de 7 a 11 años, desde...	$	78.00

EN MODAS:

SOMBREROS para señoras, señoritas y niñas, muy bien adornados, a...	$	25.00
SOMBREROS para señoras y señoritas, modelos novedosos, a...	$	32.00
SOMBREROS modelos de las grandes casas de París, para señoras y señoritas, a...	$	75.00
HORMAS en terciopelo negro, desde...	$	5.90
HORMAS en paño, modelos elegantes, a...	$	9.90
HORMAS finas en pelouche y terciopelo, clase y modelo finos, a	$	28.50
FANTASIAS para adornar sombreros, a...	$	3.80

GATH & CHAVES

Las Camiserías MATAS y Cía. (S.A.)

Inician HOY una

GRAN LIQUIDACION

A PRECIOS EXCEPCIONALES

CAMISAS blancas de buen Madapolán, con pechera y puños de Rica Bretaña . . . . $	9.80 c/u
CAMISAS de resistente cuerpo blancas con pechera, puños M= y con cuellos color . $	9.80 c/u
CAMISAS NOCHE, modelo INGLES. . . . $	10.90 c/u
CAMISAS de Riquísimos céfiros, con uno y dos cuellos, gran variedad, a $ 19.80 y $	18.80 c/u
CAMISETAS y CALZONCILLOS, pura lana. Distintos gruesos, a $ 28.90 y . . . . . . $	26.50 Pza.
CAMISETAS y Calzoncillos afranelados. ANTES $ 13.80, ahora . . . . $	8.90 c/u
PAÑUELOS rica clase en blanco, para Caballeros y Señoras, a $ 11.50 y . . . . . $	5.80 c/u
CALZONCILLOS sarga afranelada inglesa, de $ 13 pieza, a . . . . $	9.90 c/u

ATENCION! GUANTES GAMUZA LEGITIMOS manufactura DENT'S ALLCROFT $ 15

GRAN CAMISA fina batista toda color, un cuello y puños M., c/u $ 9.80

Camiserías MATAS y Cía. (S.A.)

LA HABITACION ECONOMICA

Interesante nota de adhesión de la Oficina del Trabajo

"Se ha recibido en la Secretaría de la Exposición de la Habitación Económica la siguiente nota del jefe de la Oficina del Trabajo, señor Moisés Poblete Troncoso, en que anuncia un interesante estudio que presentará la Oficina de su cargo.

"He tenido el agrado de recibir su atenta comunicación del presente mes, por la cual se sirve invitar al Congreso de la Habitación Económica a la Oficina de mi cargo. La Oficina del Trabajo agradece debidamente tan delicada atención y el infrascrito se hace un deber en manifestar a Ud. de que esta repartición concurrirá a ese torneo, ya que su programa de labor se relaciona muy principalmente con el estudio de las condiciones de vida y habitaciones de los trabajadores.

Efectivamente, hace más de diez años que viene desarrollando sistemáticamente estudios completos sobre el precio de las habitaciones obreras en la República, densidad de población en las distintas viviendas y sobre sus condiciones higiénicas. Igualmente, la Oficina ha hecho estudios relacionados con el porcentaje de gastos que gravan el presupuesto de las familias obreras en lo que se relaciona con las habitaciones. Todo este material ordenado, será presentado a la Exposición, ya que la Oficina desea así, modestamente, contribuir al estudio y conocimiento de este problema, que afecta tan hondamente a la organización de las familias trabajadoras, todo lo cual tiene estrecha relación con la mortalidad infantil, alcoholismo y general bienestar de las masas obreras.

De desear sería que la importante iniciativa de celebrar una Exposición de la Habitación Económica, se transformara en la constitución de un Museo Social de Economía, tal como existe en Argentina y Brasil y que en forma objetiva y gráfica demuestran el estado de progreso o atraso de las distintas instituciones que velan por el mejoramiento de las clases obreras.

Con las seguridades de mi más distinguida consideración, lo saludó muy atentamente.— (Firmado).— **Moisés Poblete Troncoso**".

Refiriéndonos a la última parte de la nota del jefe de la Oficina del Trabajo, señor Moisés Poblete, en que insinúa la conveniencia de fundar un Museo Social de Economía tal como existe en Argentina y Brasil, debemos advertir que el Comité de Conferencias de la Exposición de la Habitación Económica se preocupó de esta importante cuestión y entre los temas acordados se indicó la creación del Museo Social Chileno para estudiar y propagar el cooperativismo, mutualismo y demás instituciones de bienestar y previsión social. Este tema será tratado por uno de los Arquitectos que más se ha dedicado a estos problemas.

ESCUELA DE ARTES Y OFICIOS

Viaje de estudio de los alumnos de este plantel de instrucción

El 24 del mes en curso, los alumnos de la Escuela de Artes y Oficios, de los cursos de Química Industrial y Tegnología Industrial, practicarán un viaje de estudio a la Fábrica de Cemento del Melón.

JOUTARD

ES EL MEJOR CIGARRILLO

Universidad Popular Lastarria

CLASE DE HOY

Cátedra de Filosofía.

II Ciclo: Psicología intelectual. 4.a Conferencia.

Profesor don Augusto Meyer.

Sumario: Evocación asociativa. A) Mecanismo de la evocación. B) Formas de evocación. C) Rapidez de la evocación. D) Asociaciones inmediatas y Asociaciones mediatas.

Local: Universidad de Chile. Hora: 9 P. M.

Pro-secretario, don Juan Cariola.

Sociedad Médica

Esta noche, a las 9, celebrará sesión ordinaria de conferencias esta Corporación en su local, Merced 565.

La tabla es la siguiente:

Dr. Juan Marín.—Algunos casos de apendicitis.

Dr. Lea Plaza.—Eritromeralgia.

Dr. Konig.—Algunas indicaciones en favor del Parque San Cristóbal.

MUNICIPALIDAD

GRAVES DIFICULTADES EN LA CUESTION DE LOS TAXIMETROS

Cuando se había notificado la cesión de la concesión a favor de los señores Castagnetto y el representante legal de la Municipalidad se había opuesto, el 2.o Alcalde, señor Escanilla, dicta el decreto aceptando la misma cesión

Dificultades que puede presentar esta doble situación

Se considerará esta cuestión en una sesión extraordinaria

El 5 de Junio último, mientras el Primer Alcalde, señor Cariola, se encontraba ausente del país, el Segundo Alcalde en ejercicio, señor Diego Escanilla, expidió un decreto concediendo a don Augusto Gronemayer el derecho para establecer en los vehículos de alquiler en servicio, en Santiago, los taxímetros Bruhm.

Entre otras disposiciones, ese decreto establecía que él debería reducirse a escritura pública.

Una vez que el señor Cariola hubo regresado de Buenos Aires e inmediatamente de hacerse cargo de su puesto, derogó el decreto de concesión expedido por el señor Escanilla.

Llevada la cuestión al seno de la Municipalidad, no se aprobó el decreto del señor Cariola, quedando, en consecuencia, subsistente la concesión otorgada por el Segundo Alcalde; pero se hizo al decreto de 5 de Junio modificaciones tan sustanciales que le hicieron variar por completo su alcance de monopolio.

Alejado de las funciones alcaldicias el señor Cariola por cuestiones de salud, se hizo nuevamente cargo de la Primera Alcaldía el señor Escanilla.

En estado las cosas, y estando el decreto de concesión casi totalmente modificado por acuerdo municipal, el señor Emilio Castagneto, por la firma comercial Fratelli Castagneto, como dimos cuenta en su oportunidad, se presentó a la Alcaldía, servida, como hemos dicho, por el señor Escanilla, y pidió se aceptara por la autoridad local la cesión que el señor Augusto Gronemayer había hecho de sus derechos y acciones que tenía con ocasión de la concesión que se le había otorgado por decreto de 5 de Junio, para implantar en la ciudad el uso del taxímetro Bruhm.

El Alcalde señor Escanilla, en vista de esta solicitud, aceptó la cesión que se había hecho a los señores Castagneto.

LA NOTIFICACION AL SEÑOR TESORERO

Días antes de presentarse a la Alcaldía esta solicitud, se solicitó de la justicia ordinaria se notificara al representante legal de la Municipalidad, que lo es el Tesorero, de la cesión que el señor Gronemayer había hecho a los señores Castagneto de sus derechos para implantar en la ciudad el uso del taxímetro Bruhm.

En mérito del documento acompañado, el Juez accedió a la petición que se formulaba y se notificó al Tesorero de esta cesión.

El Tesorero Municipal, señor Arturo Pizarro, contestando la notificación, dice que ha sido notificado el día 13 del mes en curso de la cesión que el señor Gronemayer ha hecho a la Sociedad Fratelli Castagneto y que viene en oponerse por las siguientes razones:

"1.a Porque el decreto de la Aldacía N.o 236, secc. 2.a arriba citado fué, primero, dejado sin efecto por otro, también de la Alcaldía, y en seguida, modificado sustancialmente por la I. Municipalidad, dictándose por el señor Alcalde uno diverso, que es el que actualmente estaría en vigencia si el cedente hubiera manifestado su voluntad en aceptarlo y hacerse cargo de las nuevas obligaciones y condiciones de este tercer decreto, dando por aceptada la derogación del primero.

2.a Porque no se trata aquí de una concesión hecha por una autoridad pública, la cual, de modo muy diverso de cuando está de por medio un crédito personal, no puede ser cedido o transferido en la forma que los derechos regidos por la legislación privada. Una autorización de esta especie se hizo en consideración a la persona del señor Gronemayer y en atención a que éste se dijo representante o único concesionario del taxímetro Bruhm, calidad que no ha acreditado y que era forzoso justificar para que la autorización surta efecto de acuerdo con el Reglamento del Tránsito.

En esta situación, el Tesorero infrascrito carece de facultades legales para aceptar el traspaso de que se trata, y, por otra parte, Gronemayer, ya fallecido, no adquirió derecho alguno, como digo más arriba, con la autorización sujeta como estaba al otorgamiento de escritura pública, que no se extendió ni pudo extenderse legalmente, y a la comprobación esencial previa de ser él, (Gronemayer), dueño de la marca o modelo del taxímetro Bruhm o mandatario de los fabricantes.

En mérito de lo expuesto a US., ruego se sirva tenerme por opuesto a la cesión de que he sido notificado por los señores Fratelli Castagneto y aceptar dicha oposición, declarando que no ha lugar a la cesión de que se trata, apelando en caso de denegado".

LA PROXIMA SESION MUNICIPAL

De fuente oficial tenemos conocimiento que el decreto del señor Escanilla será llevado a la Municipalidad, en su próxima sesión extraordinaria, el que no contaría con los votos necesarios para ser aprobado.

Algunos regidores harán una detallada exposición de los hechos y harán ver la disconformidad de criterio para apreciar los asuntos locales que existe entre el representante legal con el Cuerpo de Abogados y el Segundo Alcalde.

EL ESTABLECIMIENTO DE TINTORERIA MAS EXTENSO, COMPLETO Y DE FAMA EN CHILE

ES SIN DISPUTA LE GRAND CHIC DE VIÑA DEL MAR Y VALPARAISO

Casa matriz en la capital

AU CHIC - ESTADO 85 - TELEFONO 3775

Unica Tintorería de Chile premiada en exposiciones europeas. (Una Cruz al Mérito y dos Medallas de Oro.— París y Roma). Esta Casa posee la única máquina existente en Chile para ejecutar el **verdadero lavado en seco**. Lavados químicos y al vapor. Teñidos garantidos a la muestra. LANAS, SEDAS, PLUMAS, PAJAS, ALFOMBRAS, CORTINAJES, etc., etc.

Teñir en colores, las ropas negras sin perjudicarlas. **Teñir en colores claros** sobre los oscuros, sólo puede hacerlo

AU CHIC, ESTADO 85. — TELEFONO 3775

EL PATRONATO NACIONAL DE LA INFANCIA

CELEBRA UNA ASAMBLEA GENERAL DE SOCIOS

En el año último el Patronato ha asistido a 8,180 niños

Presidida por don Ismael Valdés V., celebró sesión la asamblea general de socios del Patronato Nacional de la Infancia.

Leída y aprobada el acta de la sesión pasada, el secretario dió lectura a la memoria anual de los trabajos impulsados por el directorio.

Según este documento la actuación del Patronato, a pesar de las dificultades con que ha tropezado desde su fundación, y sobre todo de la profunda crisis económica que sufre el país, es satisfactoria, aun cuando por las circunstancias anotadas, no ha podido desarrollarse en la amplitud deseada, el programa de trabajo que se ha trazado.

Han funcionado con éxito el Asilo Maternal, las once Gotas de Leche, una Marmita y el Ajuar Infantil, instituciones de caridad que funcionan bajo la dirección del Patronato. Según las memorias respectivas de estas instituciones, el número de niños atendidos en el año alcanza a 8,180. El Ajuar Infantil ha confeccionado alrededor de 18,610 piezas y la Marmita Magdalena sirvió 12,736 almuerzos.

El Patronato, con el propósito de premiar a las madres que crian ellas mismas a sus hijos, ha instituído rifas mensuales de dinero y especies, las que se efectúan el último Domingo de cada mes.

Se ha establecido también la práctica, a fin de mantener la continuidad necesaria, en atención de los niños, de cuando éstos dejen de pertenecen a una Gota por cambio de domicilio, sean admitidos de preferencia en la del barrio de su nueva residencia.

En los servicios médicos se ha agregado en varias Gotas de Leche un servicio dental atendido generosamente por distinguidos profesionales.

ESCUELA GRATUITA DE PUERICULTURA

Un filántropo, don Víctor Pretot Freire, instituyó en su testamento un cuantioso legado con el propósito de establecer en Santiago una fundación de caridad denominada "Maternidad Carolina Freire y Escuela Gratuita de Puericultura", encargando su cumplimiento, en la forma por él indicada a sus albaceas, señores Roberto Pretot Freire y Fernando Freire García de la Huerta.

Los señores albaceas quisieron desde el primer momento colocar esta fundación dentro de la órbita de acción del Patronato y al efecto establecieron en sus estatutos que de los nueve miembros, dos de ellos señoras, de que se compondrá su directorio, siete serían designados por el Patronato. Tiene, pues, éste ingerencia directa en este nuevo servicio.

Se ha obtenido ya la personalidad jurídica de la fundación, así como la aprobación suprema de sus estatutos y la posesión efectiva de la herencia.

Por su parte, la Caja de Crédito Hipotecario ha resuelto construir de su cuenta y proporcionar graciosamente el edificio modelo en que habrá de funcionar la futura Maternidad.

TERCER CONGRESO AMERICANO DEL NIÑO

En Agosto próximo se reunirá en Río Janeiro el III Congreso Americano del Niño, al cual ha sido invitado oficialmente nuestro país.

Con tal fin se ha dirigido a todas las instituciones y personas del país que se interesen por estas materias, y por el número de adhesiones y trabajos recibidos puede asegurarse que nuestro país quedará bien representado en aquel interesante torneo de beneficencia infantil que la República del Brasil abre a los países de América.

Antes de terminar la sesión, la secretaria de la Comisión de Señoras, doña Marta Eyzaguirre de Cruz, dió lectura a la Memoria de la Comisión, el contador a la tesorería y el médico inspector al informe anual sobre los diversos servicios.

Se procedió a elegir reemplazantes a los siguientes directores que han terminado su período, siendo todos ellos reelegidos, señores: Emilio Aldunate, Alfredo Commentz, Joaquín Errázuriz, doctor Vicente Izquierdo S., doctor Carlos Monckeberg, Manuel Núñez, Luis Phillips, doctor Javier Rodríguez Barros, Carlos Ríos e Ismael Valdés Valdés.

El señor presidente dió término a la reunión agradeciendo su concurrencia a las señoras y caballeros presentes.

MEMORIA DE LA TESORERIA

Según la memoria leída por el tesorero, en el año que terminó el 30 de Junio último el Patronato Nacional de la Infancia tuvo un total de entradas de $ 613,747.01, por suscripciones, donaciones, legados, testamentarías, etc.

Los bienes del Patronato, propiedades, bonos, acciones y obligaciones por cobrar, forman un capital de $ 1.424,728.51.

PIANISTA

Persona cumplidora y seria para probar las piezas, de 10 a 12, y de 3 a 8, necesita para el 1.o

"CASA AMARILLA"

San Diego 128

CRONICA POLICIAL

NUEVAS INFORMACIONES ACERCA DEL INTENTO DE ESTAFA A LOS HIPODROMOS

Ayer tarde se aprehende a otra persona que aparece complicada

Pesquisa de los Carabineros de Providencia

Se descubre la guarida de los rateros

325 puros sin impuestos caen en comiso

Los incendios de antenoche. — Queda detenido el dueño de la Fábrica de Fideos de la calle Maestranza

Se efectúan nuevos allanamientos en las casas de tolerancia. — En algunas se resiste a la acción policial

Condenas judiciales

Agresiones, salteos, atropellos, robos, heridos, hurtos, etc

Sobre los cigarros puros sin impuesto

En nuestra edición de ayer dimos cuenta que se había sorprendido la existencia de una cantidad de puros sin impuesto.

Esos puros que eran 325, fueron encontrados en una cigarrería de la calle Bandera, de propiedad de Elena Munstor.

De las investigaciones practicadas se descubrió que don Juan de Luca Lupunadi, empleado de la Fábrica de Tabacos de don Luis Scoffini, era quien había llevado los 325 puros sin el impuesto respectivo.

Los puros cayeron en comiso.

Los incendios de antenoche

Ayer se iniciaron los sumarios respectivos para establecer las verdaderas causas de los incendios ocurridos en calle de Maestranza y Huemul.

El dueño de la Fábrica de Fideos, señor José Iglesias Rivas, permanece detenido. Salió en libertad Guadalupe Ulloa, que también había sido detenida.

Se nombró perito para que inspeccione los libros de la Fábrica, al contador del Banco Italiano, señor Vasco Inocenti.

En cuanto al incendio de la calle Huemul no hay presos ni tampoco se presentaron a declarar las personas afectadas con el siniestro.

Nuevos allanamientos a los lenocinios

Cumpliendo una orden del Primer Juzgado del Crimen, fuerza de policía acompañada de un Ministro de fe designado por el mismo Tribunal, allanó en la madrugada de ayer a las casas de tolerancia ubicadas en el radio de la 6.a, 2.a y 4.a Comisarías.

En todas las casas allanadas se comprobó que se infringían los reglamentos municipales y la Ley de Alcoholes.

Se recogieron numerosas libretas de asiladas enfermas y botellas de licores.

En varias casas no se le permitió la entrada a la fuerza pública y hubo una que quiso resistirse con armas de fuego, pero para que no se burlara la orden judicial, fuerza de policía montada rodeó los edificios ocupados por tales lenocinios, y se allanó, en conformidad a lo ordenado, haciendo efectiva la disposición de la justicia.

COMO SE ESTABA PREPARANDO UNA GRAN DEFRAUDACION

FELIZ ACTUACION DEL AYUDANTE SEÑOR FINCH

En nuestra edición de ayer dimos amplias informaciones acerca del descubrimiento hecho por la Sección de Seguridad de un clisé, que según ella, estaría destinado para la falsificación de boletos pagados del Club Hípico y del Hipódromo Chile.

Ese clisé fué descubierto en una imprenta de la calle San Diego.

Ayer fueron puestos a la disposición del juez del Crimen de turno, señor Soro Barriga, el citado clisé y las pruebas de impresión que indicaban la forma cómo se iba a efectuar la falsificación.

Ayer mismo se inició el sumario y se oyó a los detenidos, los cuales permanecen incomunicados.

También declararon el ayudante de la Sección, señor David Finch, que fué quien dirigió la investigación; y los agentes señores Narciso Miranda y Marcelino Cifuentes.

La explicación que habría dado el dueño de la imprenta, era que una persona domiciliada en San Bernardo le había mandado a hacer ese trabajo.

Se agregó que el clisé se habría confeccionado en la imprenta del Estado Mayor.

Se encontraba también presente en el Juzgado, el señor Alfredo Leyton, jefe de la Sección Apuestas Mutuas de una de las intituciones hípicas, quien nos hizo presente que no era la primera vez que se había estafado en esa forma al Club Hípico.

En épocas anteriores, el Club Hípico ha pagado más de once mil pesos en esa forma y se ha podido comprobar que la Imprenta del Universo, que es la que confecciona todos los trabajos gráficos, no tiene responsabilidad alguna en esos fraudes.

La obra de la Sección de Seguridad, según ese empleado del Club Hípico, ha logrado evitar la consumación de una gran estafa, pues con esos boletos pudo cobrarse en un día de carrera una cantidad superior a 20,000 pesos.

El mismo informante tiene la convicción de que esos boletos fraudulentos no habrían sido cobrados inmediatamente, sino que la estafa se habría cometido en las grandes carreras de los días patrios, días que ella pudo haber ascendido a varios centenares de miles de pesos.

Gracias, pues, a la actividad desplegada por el señor Finch, se ha podido evitar la consumación de un grave delito.

El juez señor Soro Barriga, trabajó ayer activamente en este sumario, despachó varias órdenes y pidió que se adelantaran las investigaciones.

Los detenidos, como decimos más arriba, quedaron incomunicados e ingresaron a la Cárcel.

Ayer tarde se aprehendió a otro personaje que aparece complicado en este mismo asunto y que ha quedado estrictamente incomunicado.

La citada persona está altamente ocupada en una de las oficinas del Estado Mayor.

—Don Humberto Simonetti Serrano, dueño de la Imprenta y Litografía de su nombre, situada en la calle de Eleuterio Ramírez N.o 731, nos pide dejar especial constancia de que su establecimiento nada tiene que hacer con las incidencias que han dado margen a la policía para investigar el intento de falsificación que se habría pretendido hacer en los hipódromos imitando ciertos signos en los boletos que se expenden en las apuestas mutuas.

Se descubre a los autores de un robo

Hace algún tiempo se efectuó un robo de varios relojes de oro en una Joyería ubicada en calle de Compañía esquina de Brasil.

El robo fué recuperado por la Sección de Seguridad, pero los ladrones aún no habían sido reconocidos.

Ayer cayó a la Sección el "Cabro Tebrero", ladrón que opera en este sistema de robos. Se mandó llamar a uno de los perjudicados, quien reconoció inmediatamente al sujeto como uno de los individuos que se presentaron al establecimiento el día del robo.

El compañero de "El Cabro" ya está en la pista policial.

Falsificación de un instrumento público

Hemos estado publicando diversas informaciones acerca de un sumario que se sigue en uno de los Juzgados por falsificación de un instrumento público.

Relacionado con este sumario, se aprehendió ayer a un abogado.

CONDENADO POR HURTO.— El juez señor Rondanelli condenó ayer al reo Luis Hormazábal a la pena de presidio por tres años y un día por hurto a José M. Martínez Aguilera.

El delito se cometió en San Miguel.

El reo apeló de la sentencia.

POR FUGARSE DEL PRESIDIO.—El reo Rogelio Rojas Reyes, que se encontraba cumpliendo condena en el Presidio de Santiago, se fugó hace algún tiempo.

Aprehendido nuevamente, acaba de ser condenado por quebrantamiento de condena a un mes de incomunicación por el juez señor Soro Barriga.

Apelada esta resolución, ella fué confirmada por la Corte.

AGRESION GRAVE. — Fué aprehendido Alfredo Navarro, acusado de haber agredido gravemente con cuchillo a Pedro Blanco.

Se inició el sumario respectivo.

POR HOMICIDIO. — Leoncio Monroy Durán está sumariado en el 2.o Juzgado del Crimen por el homicidio de Carmela Maturana y por lesiones a Edelmira González.

El fiscal dictaminando, es de opinión que se condene a Monroy por el homicidio de la Maturana a cinco años un día.

UNA YEGUA.—Don Moisés Maira denunció a los carabineros de Providencia el robo de una yegua avaluada en 500 pesos.

ATROPELLO.—José Casanueva fué aprehendido por guardianes de la 9.a Comisaría por haber atropellado al niño de 9 años de edad Juan Reyes, ocasionándole varias lesiones.

A LA ASISTENCIA PUBLICA. —Fué remitido a la Asistencia, Miguel Pardo, con tres heridas graves que le infirió con cuchillo Luis Mecier Cabello.

HURTO DE ESPECIES. — La policía aprehendió en San Miguel a María N. González, a quien acusó de ser autora del hurto de varias especies Gumercindo Alvarez.

CIEN SACOS HARINEROS.—A petición de don Esteban Zaleggio fué detenido Julián Pérez a quien acusa de ser el autor del hurto de 100 sacos harineros y 237 de pan que ha repartido.

CON OFICIO CERRADO. — El Juzgado del Crimen de Linares puso ayer a disposición del Juzgado del Crimen de turno de Santiago, a Pedro Pablo Vásquez, contra quien se procede por hurto.

ENCARGADO DE TALCA.—La policía de Talca encargó ayer a la Sección de Seguridad a Luis Horacio Moreno, que traía hurtada una sobrecama de vicuña.

Efectivamente, al ser aprehendido en Santiago se le encontró cuidadosamente empaquetada la citada sobrecama de vicuña.

ESCUELA POLICIAL.—Con esta fecha la Prefectura ha dirigido la siguiente comunicación al Sub-Comisario don Humberto Contreras:

"Santiago, a 20 de Julio de 1922. —Conforme a lo dispuesto en la Orden del Día número 5,597, de 17 de los corrientes, con esa misma fecha, ha cesado usted en su cargo de Director de la Escuela Policial, siendo reemplazado por el Comisario don José Rodríguez V.

La Prefectura se hace un deber en manifestar a usted, al verse obligada a cambiar la Dirección de la Escuela Policial, la satisfacción con que ha visto la inteligente labor desempeñada por usted en todo momento, en ese plantel de tanta importancia para la Policía. Sólo razones de disciplina han obligado a la Jefatura a tomar esta medida, pues, no era propio que usted, como Sub-Comisario-Director, tuviese hasta cierto punto la vigilancia del cumplimiento de las obligaciones de jefes de más categoría, como ser algunos comisarios y el propio Secretario de la Prefectura.

Cumplo, pues, con un deber al dejar establecida esta circunstancia y al manifestarle los agradecimientos de la Superioridad por su labor constante, enérgica e inteligente, en pro de la cultura de la oficialidad policial.

Dios guarde a usted.—(Firmado).—**J. Bustamante**, Prefecto.— Al señor Sub-Comisario don Humberto Contreras".

FALSIFICACION DE FACTURAS EN PROVIDENCIA

Pedro Alvarez Pavez, domiciliado en calle Villa María N.o 133, fué puesto a disposición del Juzgado de turno por haber sido sorprendido por los carabineros de la Estación Providencia en los momentos en que cargaba de su domicilio 3 sacos de trigo en la carretela N.o 1086, gobernada por José de la Cruz Núñez.

Esta medida fué tomada en contra de Alvarez, en vista de los continuos denuncios que se hacían al jefe de la Tenencia de Carabineros, don Roberto Jara Prieto, por particulares, quienes eran los afectados con los negocios fraudulentos que aquél practicaba.

Detenido Alvarez e interrogado sobre la procedencia del trigo que sacaba de su domicilio, dijo haberlo comprado a don José Costa y que comprobaba con las facturas correspondientes. Al efecto, presentó una, pero no coincidía con la calidad del trigo, pues éste era blanco y la factura decía candeal. Por esta causa quedaron los sacos con trigo depositados en el cuartel de Carabineros hasta que comprobara la efectividad de su procedencia. Al día siguiente, o sea el Viernes 14, volvió Alvarez trayendo una nueva factura, la que confrontada con la anterior no coincidió la firma, siendo que ambas eran del mismo señor José Costa.

Interrogado don José Costa por el señor teniente Jara, dijo que una de las facturas la había expedido él y que la firma era de su puño y letra; no así la otra, que era falsificada, por cuyo motivo se le estampó acta al respaldo de dicha factura.

LA GUARIDA DE LOS RATEROS

En la casa signada con el número 2898 de la calle Yungay, tiene su domicilio una partida de individuos de mal vivir y que es conocida con el nombre de la "Guarida de los Rateros".

Esta "Guarida de los Rateros", como su nombre lo indica, es el punto de reunión de mucha gente maleante. Allí planean sus golpes y allí mismo se reparten sus utilidades.

El vecindario observa temeroso las maniobras de los tipos que allí se juntan y cada vez que oye decir de un robo o de un delito cualquiera, tiene la certidumbre que esa "guarida" ha tomado participación en el hecho.

De modo que no fué admiración ninguna para nadie cuando se supo que la policía se había dejado caer allí y había procedido a un minucioso allanamiento.

Todo el vecindario se preguntaba al día siguiente por la suerte de los misteriosos personajes que allí se reunían. El huaso Faúndes, los rateros Fuentes, la Amanda Macul, etc., etc., no aparecían como de costumbre, observando de reojo a los vecinos.

Naturalmente, no podían hacerlo, porque habían sido conducidos a la Sección de resultas de ese allanamiento.

Un arsenal de llaves ganzúas, limas y otros instrumentos eficaces para el robo fueron allí encontrados. Canastos con objetos de cristal y otros productos de recientes robos aparecieron después de un registro atento.

La "Guarida de los Rateros" de la calle de Yungay ha dejado, pues, de ser un misterio para la policía y el vecindario. Todos los sujetos se encuentran detenidos, menos uno que logró escapar.

Con esta pesquisa se cree que el vecindario permanecerá un tanto tranquilo.

DEFUNCION

Ha dejado de existir el contador de Ejército señor don

Guillermo Portales Aldunate

Sus restos serán conducidos al Cementerio General, mañana Sábado 22 del presente, a las 10 A. M., partiendo el cortejo desde su casa habitación, Juárez 873.

LA FAMILIA.

POR DOS DIAS

APROVECHE

EN

AHUMADA 274

ENTRE AGUSTINAS Y HUERFANOS

CHOMBAS	De seda, muy elegantes, en varios colores de alta novedad, c|u. a... $	135.00
SEDA....	Para tejer, un extenso surtido en distintos colores, gramo a.... $	0.13

(Con 300 gramos se confecciona una Chomba y con 900 un Vestido)

JERSEYS.	De lana, tejidos, un gran surtido en varios colores y modelos muy elegantes, c|u. a........ $	98.00
LANA...	Brillante de gran moda, en varios colores, madejón, a........ $	12.50

CASA Mc ROSTIE

LAS NOVEDADES INGLESAS

"EL TATTERSALL"

En la FERIA que se efectuará

Hoy Viernes 21 de Julio

entre otros lotes de ganado gordo se rematarán:

NOVILLOS GORDOS, llegados de Rancagua, Talca y La Unión.

VACAS Y BUEYES GORDOS, llegados de Peralillo y Talca.

El Gerente.

E. DELPORTE & Co.

BANDERA ESQ. ROSAS

EXTRAORDINARIA REALIZACION

que ofrecen en su local recién reformado a la moderna.

Con motivo del aniversario nacional belga, hoy Viernes 21 de Julio, y como manifestación de agradecido afecto a nuestra distinguida clientela, ofrecemos una extraordinaria oportunidad **durante tres horas**, de 9 a 12 de la mañana solamente, pues la Casa estará cerrada en la tarde.

Para dar una idea, damos algunos precios:

PARA SEÑORAS

VELOUTINAS listadas, metro a....... $	4.00
FANTASIAS pura lana en 140 ctms. de ancho, metro a........ $	10.00
SARGAS buena clase, 140 ctms., de pura lana, metro a......... $	10.50
GAMUZAS de lana, 140 ctms., metro a.... $	18.00
GABARDINAS jaspeadas, muy finas, 140 ctms., metro a.... $	22.00

PARA CABALLEROS

CASIMIRES gris, 140 ctms., metro a.... $	8.00
CASIMIRES ingleses, 4 colores, metro a... $	9.00
COVER COATING inglés, especial para pantalones de montar, 140 ctms., metro a. $	11.00
CASIMIR inglés, pura lana, 6 colores, 140 ctms., metro a... $	12.00
CASIMIRES peinados retorcidos, 7 colores, 140 ctms., metro a.. $	18.00

Además, una infinidad de artículos finos castigados hasta su más ínfima expresión.

MAÑANA SABADO RETAZOS

Un buen consejo a todas las madres

¿Quiere Ud. que su niño se desarrolle fuerte y robusto?
¿Quiere Ud. verlo comer con gusto y apetito?
¿Quiere Ud. que tenga bonito semblante?

Su niño está en el período del crecimiento y por consiguiente pálido y débil.

Usted misma ¿no está anémica, joven madre, que tantos motivos tiene para ello?

PRUEBEN

LA TISPHORINE

Alimento completo, por excelencia extra-digestivo, a base de fosfatos, féculas, cacao y leche concentrada.

Excelente para niños, madres, amas, anémicos, fatigados por la edad, convalecientes, ancianos, etc., etc.

De venta en todas las Droguerías, Farmacias y buenos almacenes. Preparado por la

CASA L. FRERE, 19, rue JACOB-PARIS

Agente para la venta: CASA ARDITI.—Santiago.

CONCURSO

DE PLANOS DE HABITACIONES OBRERAS PARA LA SOCIEDAD NACIONAL DE PAÑOS DE TOMÉ

Se pone en conocimiento de los interesados que en la Secretaría de la Exposición de la habitación económica, Compañía 1069, se encuentran las bases detalladas de este concurso que se abrirá el 1.o de Setiembre en esta Secretaría, a las 4 P. M. Habrá un premio de un mil pesos ofrecido por esa Sociedad al mejor plano que se presente.

LICORES IMPORTADOS VINOS NACIONALES Y EXTRANJEROS

ANTES DEL BALANCE

LIQUIDACION TOTAL

De todas nuestras existencias en Licores, Bombones y Conservas

A PRECIOS EXTRAORDINARIOS

CASA FRANCESA

EN EL PRIMER PISO. - ROTONDA PASAJE MATTE

HOY VIERNES

CONGRESO NACIONAL

CAMARA DE SENADORES

(VERSION OFICIAL)

Sesión 28.a ordinaria en 20 de Julio de 1922

PRESIDENCIA DE LOS SEÑORES CLARO SOLAR Y CORREA OVALLE

ASISTENCIA

Asistieron los señores: Aguirre, Bañados, **Barros Errázuriz, Briones Luco,** Concha don Luis E., **Echenique. Edwards,** Errázuriz Lazcano, **González Errázuriz, Huneeus,** Letelier Silva, **Lyon Peña, Mac-Iver, Ochagavía,** Silva Cortés, **Tocornal, Torrealba, Urrejola,** Valdés, Yáñez, **Zañartu don Enrique y don** Héctor y los **señores Ministros de Relaciones** Exteriores, Culto **y Colonización, de Hacienda,** de Guerra y Marina **y de Industria. Obras Públicas** y Ferrocarriles.

ACTA

Se leyó y aprobó el acta de la sesión anterior.

CUENTA

Se dió cuenta:

De un oficio de la Cámara de Diputados, con **que remite un proyecto que** hace extensiva la **rebaja a que se refiere el artículo** 28 de la ley **de contribución de haberes a** los imponentes de **la Caja de Retiro y Montepío** del Ejército y de **la Armada.**

Pasó a la Comisión de Hacienda y Empréstitos **Municipales.**

El señor CLARO SOLAR (Presidente). — **Antes de la orden del día puede** usar de la palabra **el señor Ministro de Relaciones** Exteriores, que lo **había solicitado.**

CUESTION INTERNACIONAL. — CONFERENCIAS DE WASHINGTON

El señor BARROS JARPA (Ministro de Relaciones **Exteriores).—Me propongo,** señor Presidente, **cumplir con el deber** muy grato,—y **esta vez profundamente honroso** para mí,—de **informar al Honorable Senado** del curso que han **seguido las Conferencias chileno**-peruanas de **Washington y de los resultados,** satisfactorios **para el interés y para el espíritu** de armonía, **de cooperación y de cordialidad** que inspiran la **política del actual Gobierno,** que se han alcanzado **después de activa y detenida** deliberación.

Si quisiera caracterizar en una frase la **política externa que me ha** correspondido servir **desde el Gobierno, tendría que** decir que ella **ha sido el resultado de un profundo** amor por **la paz y la armonía del Conti**nente americano **y de una confianza consciente** y firme en la **legitimidad de nuestros derechos** y en la justicia **de nuestra causa enfrente de** la vieja **controversia que mantenemos con** la República del Perú.

Aparte de las consideraciones elementales **que obligaban al Gobierno de** Chile a despejar **algún día su horizonte internacional,** para dar **amplio desarrollo, en medio de** una atmósfera **de paz, a su progreso moral y** material; **aparte de la necesidad de eliminar** un factor que, **explotado hábilmente por nues**tros adversarios, **socavaba nuestra reputación in**ternacional, **razones de consecuencia política** y de satisfacción **de los anhelos nacionales, que** se han manifestado **claramente en favor de la** terminación del **viejo litigio con el Perú, indujeron** al Gobierno **de Chile a tomar la iniciativa** de negociaciones **directas con aquel país que pu**dieran llevarnos, **con la rapidez posible, a la con**certación de un **acuerdo capaz de asegurar la paz** en este extremo **de la América meridional.**

No ha figurado en ningún instante entre las **orientaciones de este Gobierno** la de dejar pasar **calladamente el tiempo sin resol**ver la dificultad **que la cláusula tercera** del Tratado de Ancón **dejó pendiente. La larga espera** que siempre nos **ha caracterizado; la acción pasi**va enfrente de **la necesidad de resolver el problem**a, que ha sido la **característica de algunas etapas de** nuestra Administración, **no era, a mi juicio, tem**peramento aconsejable **en estos instantes en** que, al correr de **los años, se ha ido viendo su**rgir una verdadera **acumulación de problemas** que se concentran **derechamente sobre esta** región, manteniéndola **sin soberanía definitiva, de** Tacna y Arica.

Lo que antes era el simple deseo de dar **cumplimiento a la cláusula** tercera del Tratado **de Ancón, por parte de los di**versos Gobiernos **del Perú, sin más antecedentes** que el sólo transcurso **del tiempo, se fué convirti**endo en la caducidad **de la cláusula 3.a,** en la caducidad del **Tratado entero, en la revisión** del mismo, en la **reivindicación integral de** Tarapacá y Tacna y **Arica, sin plebiscito y sin indemnización.**

Lo que antes era el simple deseo de Bolivia **de comunicarse libremente** para su comercio **con el Pacífico, satisfecho con** amplitud en el **Tratado de 1904, sin otra razón** que el solo transcurso **del tiempo, fué convirtiéndo**se poco a poco **en la aspiración de Bolivia** a un puerto propio **en nuestro litoral y luego,** en la proclamación **del derecho de la República** del altiplano para **incorporar a su organismo geo**gráfico el puerto **de Arica.**

¿Quién puede predecir cuántos problemas **más complicarían el cumplim**iento del Tratado **de Ancón, más tarde, si** se deja que pase el **tiempo por encima del Tratado,** debilitando cada **vez más la claridad** de nuestros derechos?

Cuando iniciamos lo que se ha llamado **ofensiva diplomática del 12** de Diciembre de **1921, no tuvimos muchas esper**anzas de lograr **términos razonables de solución** directa del **problema con el Gobierno del Perú.** Pocos días **antes habíamos recibido la última** publicación **oficial de la Cancillería de Lima,** cuya orientación **fundamental aparecía sintetizada** en estos **términos:**

"De las razones contenidas en esta exposición, **se desprende clara** y definitivamente:

" **"PRIMERO.—El Tratado** de Paz suscrito **" entre el Perú y Chile, el 20** de Octubre de **" 1883 debe ser revisado y devuelta** al Perú **" incondicionalmente la Provincia** de Tarapacá;

" **"SEGUNDO.—Que deben** igualmente ser **" devueltas al Perú las Provincias** de Tacna y **" Arica, sin plebiscito y sin ningún** género de **" indemnización o pago por su** parte".

Es evidente que, apreciada en Lima en estos **términos la cuestión, había** bien pocas esperanzas **de alcanzar un arreglo.**

Durante la controversia diplomática de Diciembre **del año pasado, la tesis** peruana, si bien **se redujo a condiciones** más razonables, se **mantuvo en términos que** dificultaban todavía **cualquier propósito de acuerdo.**

En efecto, en su nota del 17 de Diciembre **el Ministro de Relaciones** Exteriores del Perú **sostenía que el plebiscito era ya** imposible y que **había que "someter juntos la** cuestión íntegra **del Sur-Pacífico al arbitraje".**

En su nota de 24 de Diciembre afirmaba **que habíamos violado casi todas** las estipulaciones **del Tratado de Ancón y** sostenía que, a su **juicio, el arbitraje debía** comprender todas esas **violaciones.**

"Para el Perú—dice la nota del Ministro de **Relaciones, señor Salomón,** de 31 de Diciembre **de 1921,—no sólo es el plebiscito** lo que Chile **ha dejado de cumplir en el Tratado** de Paz de **1883; y si el Gobierno de V. E.** no participa de **esta creencia, está expedito el** camino que conduce **a una solución honrosa** y satisfactoria: **apelar a un árbitro para que** éste decida si el **Tratado ha sido violado y cómo** deben repararse **sus violaciones, según lo manifesté** en mi comunicación **del 23 de este mes".**

Apartándose así la negociación de nuestro **propósito fundamental, nos** vimos forzados a **interrumpir nuestras conversaciones** telegráficas **con el Gobierno del Perú.** Felizmente, el generoso **anhelo de paz que habíamos** demostrado **con esta iniciativa, fué apreciado** debidamente **por el Gobierno de los Estados** Unidos, el que, **ejercitando sus buenos oficios,** invitó a Chile y **al Perú a iniciar negociaciones** con el objeto de **resolver las diferencias derivadas** de las cláusulas **no cumplidas del Tratado** de Ancón.

Debo establecer en la forma más autorizada **que dentro de las bases de** las Conferencias **de Washington, no podrán sus** acuerdos salirse **del respeto a las disposiciones** del Tratado de **1883.**

Aceptamos la invitación de los Estados Unidos, **y aplicamos allí, en el** curso de dos meses **de deliberación de las Conferencias,** todo nuestro **buen espíritu para** alcanzar una solución.

¿Cuál es el primer resultado de este acuerdo?

El que se consigna en el artículo primero **del Protocolo convenido en** Washington.

De la reivindicación integral de Tarapacá, **Tacna y Arica, sin plebiscito** y sin indemnización; **de la violación de casi** todas las cláusulas **del Tratado; del sometimiento** a arbitraje de la **cuestión Sur-Pacífico,** hemos llegado a una fórmula **extraordinariamente** simple, concebida en **estos términos:**

" **"Queda constancia de que las** únicas dificultades **derivadas del Tratado de** Paz sobre las **" cuales los dos países no** se han puesto de **" acuerdo son las cuestiones** que emanan de las **" estipulaciones no cumplidas** del artículo tercero **" de dicho Tratado".**

Este solo hecho bastaría para demostrar que **esta negociación ha sido extra**ordinariamente feliz, **en cuanto ha podido** despejar el problema, de **todos aquellos factores** de complicación que introducían en él la pasión política, la exacerbación de odios entre los pueblos y las peligrosas tentativas de algunos hombres para afianzar su situación personal tocando las campanas de la alarma patriotera y proclamando como necesidad la humillación del adversario o la guerra, sin perjuicio de que, en este último caso, fuera posible entregarlo todo, menos el concurso propio.

Siguieron las negociaciones en Washington hasta el momento en que el Perú propuso su fórmula del 27 de Mayo, que dice así:

"Se sometería al árbitro, en el punto esen-
" cial materia de nuestras discusiones, lo si-
" guiente: **con el objeto de determinar la mane-**
" **ra en que debe darse cumplimiento a lo estipu-**
" **lado en el artículo tercero del Tratado de An-**
" **cón,** se somete al arbitraje si procede o no, en
" las circunstancias actuales, la realización del
" plebiscito. **Si no procede, ¿a qué país corres-**
" **ponde el dominio definitivo de Tacna y Arica**
" **y bajo qué condiciones? Si procede,** ¿bajo qué
" condiciones debe realizarse el plebiscito?"

Esta fórmula fué rechazada inmediatamente por nuestra Delegación, porque ella se apartaba en términos expresos y claros del cumplimiento del convenio de 1883, que había sido la base de las negociaciones.

En efecto, declarada la improcedencia del plebiscito, un árbitro habría de decir a quién pertenecen estos territorios y en qué condiciones, o sea, se creaba una autoridad superior al Tratado que, con derecho para declararlo inejecutable en una de sus estipulaciones, estuviera autorizado también para darle la aplicación que fuera de su agrado.

Por nuestra parte, consideramos que el artículo 3.o del Tratado de Ancón contiene tres elementos jurídicos de orden fundamental, que pueden subsistir separadamente El primero es el que entrega Tacna y Arica a la soberanía chilena; a la legislación y autoridades chilenas, como dice el Tratado. El segundo, es el que limita esta soberanía con una condición, que consiste en que un plebiscito decidirá si estos territorios quedan del dominio y soberanía de Chile o si vuelven a formar parte del territorio peruano. Y el tercero es el que fija una indemnización alzada de diez millones de soles de plata en favor de aquel país que pierda definitivamente sus derechos sobre ese territorio.

Si el plebiscito es una condición, es de la esencia de las condiciones que pueden suceder o no; pero la circunstancia de que la condición falle, en los casos en que ella es limitativa del dominio, no tiene la virtud de hacer desaparecer el dominio; antes bien, como en el caso del fideicomiso (así llaman los tratadistas franceses a los plebiscitos pactados en el Tratado de Versalles) el hecho de fallar la condición, perfecciona el dominio en el que lo tiene.

En esta inteligencia, pues, la fórmula peruana del 27 de Mayo escapaba a la órbita de acción de las Conferencias, en cuanto autorizaba a un árbitro para disponer de territorios en otros términos que aquellos en que el Tratado había dispuesto de los mismos.

Producido el impasse en las negociaciones, nuestro Embajador dió cuenta al Secretario de Estado de la situación, y terminó expresándole que "la Embajada de Chile, al dejar constancia de la esterilidad de los esfuerzos de la Delegación de su país por alcanzar el acuerdo buscado, renueva, en nombre de su Gobierno, el propósito de aceptar cualquiera fórmula de solución que guarde conformidad con el cumplimiento del Tratado y con las condiciones de la invitación del Presidente de los Estados Unidos."

No había transcurrido 48 horas después que el Secretario de Estado tomó conocimiento del punto de vista chileno en estas negociaciones, cuando llamó al señor Mathieu para presentarle una proposición que, a su juicio, estaba encuadrada dentro de términos que la hacían aceptable para Chile. Esa fórmula fué la siguiente:

"**Con el propósito de considerar el arreglo**
" **de la larga controversia entre los dos países,**
" **relativa a las disposiciones no cumplidas del**
" **Tratado de Ancón,** acuerdan someter al ar-
" bitraje de... las cuestiones provenientes de
" las disposiciones no cumplidas del artículo
" tercero."

Hughes sugiere, además, un cambio de notas declarando que las partes no entienden que la decisión del árbitro, si resolviese la improcedencia del plebiscito, modificaría la condición actual del territorio en discusión, la que se determinaría libremente por las partes en negociaciones que ellas considerasen conveniente abrir posteriormente.

Esta fórmula nos fué presentada después de haber sido estudiada en Washington por nuestro Embajador y nuestros Delegados y haber acompañado el envío de ella de una recomendación calurosa para que fuese aceptada sin modificación alguna y sin tardanza.

Apreciamos la cuestión en la misma forma que los señores Mathieu, Aldunate e Izquierdo y los autorizamos inmediatamente para dar el "conforme" al Secretario de Estado respecto de las condiciones de su proposición.

Consideramos aquí que, eliminado el único punto que entregaba la suerte de Tacna y Arica al arbitrio ajeno, sustituyendo la consulta popular por la resolución de un tercero, y reconociendo expresamente el hecho de que la declaración de improcedencia del plebiscito no alteraba los derechos que hasta hoy hemos ejercido sobre esos territorios y que emanan en nuestro favor del Tratado, la fórmula era conveniente, era aceptable.

El Gobierno del Perú, como lo sabe el Honorable Senado, después de 19 días de meditación y después de haber intentado la modificación de la fórmula Hughes, en el sentido de concertar para más tarde una jurisdicción obligatoria que resolviese los problemas que pudieran quedar pendientes después de declarada la improcedencia del plebiscito, consintió por fin en la aceptación de la fórmula Hughes lisa y llana.

Para lograr esta aceptación el Secretario de Estado, que se había negado categóricamente a tramitar las insinuaciones peruanas que alteraban las condiciones de su fórmula, trasmitió a nuestro Embajador la insinuación de que Chile declarase que aceptaría los buenos oficios de los Estados Unidos, si a ellos había lugar en las citadas negociaciones posteriores.

Consultados por nuestra representación en Washington sobre este particular dimos una respuesta inmediata, expresando que, a virtud de los artículos tercero y sexto de las Convenciones de La Haya de 1899 y 1907, para el arreglo pacífico de conflictos internacionales, los buenos oficios eran una institución de simples consejos amigables, sin fuerza obligatoria alguna, que procedían, aún sin concertarlos, y que podían ejercerse de parte del país que creyese conveniente ofrecerlos y, por consiguiente, que no podíamos hacer fracasar una fórmula que nos satisfacía tan ampliamente por negarnos a aceptar un recurso pacífico, de procedencia indiscutible, para negociaciones posteriores de remota eventualidad.

El Gobierno comprendió que se presentaba para el país una situación de extraordinaria importancia y, aún cuando estaba seguro de que en todo instante había interpretado el sentimiento nacional, consultó el estado de las negociaciones con los hombres públicos más eminentes y preparados con que cuenta el país. Son muchos los señores Senadores que me escuchan que por boca del Presidente de la República, con documentos a la vista, o por mi propio intermedio conocieron y aprobaron con patriótica satisfacción el estado que las negociaciones alcanzaban hasta ese momento.

Producido el acuerdo en principio, respecto de la fórmula Hughes, por la aceptación peruana y teniendo en consideración que esta fórmula no estaba redactada en términos precisos ni definitivos, nuestros Delegados pidieron autorización para reanudar sus conferencias con los Delegados peruanos y acordar la reducción definitiva de los acuerdos.

Hace pocos días me trasmitieron esa redacción, que ellos juzgaban satisfactoria para nuestros derechos; pero, al ir a consignar en el Acta de la sesión la circunstancia, a nuestro juicio, capital de la fórmula Hughes, o sea, la de que, declarado por el árbitro improcedente el plebiscito, no se alterará en ninguna forma nuestra situación de Gobierno en aquellos territorios, el señor Porras expresó que no era necesario consignar semejante declaración desde el momento que el silencio del Protocolo lo dejaba subentendido. Por nuestra parte se juzgó absolutamente esencial el hecho de que apareciese en los documentos constitutivos del acuerdo la declaración expresa de limitar las facultades del árbitro, en el caso de que declarase la improcedencia del plebiscito, a la simple declaración principista de este punto, sin permitirle que pudiese arrogarse la facultad de entrar a suplir el Tratado, alterando en cualquiera forma las condiciones en que ejercemos el dominio allí, a virtud de los términos del Pacto de Ancón.

El Gobierno de Chile tenía antecedentes para creer que este punto había sido y es la característica fundamental de la fórmula Hughes; de modo que no tuvo ningún inconveniente para autorizar a sus Delegados en el sentido de que acudiesen las dos partes al Departamento de Estado Americano con el objeto de pedir la opinión de Mr. Hughes sobre si era o no indispensable consignar el concepto a que se refiere la dificultad producida.

Citados un día los señores Porras y Aldunate por el Secretario de Estado y en presencia del Director de la Unión Pan Americana, Mr. Leo S. Rowe, Mr. Hughes, que estaba impuesto por los memorándums que ambas delegaciones le habían hecho llegar, de la discrepancia, les hizo una exposición verbal de su punto de vista y terminó proponiéndoles la fórmula que tomo, junto con sus fundamentos, del primer telegrama que sobre este punto recibía de la Delegación.

SEGUNDO.—En reunión de hoy en Secre-
" taría de Estado, a que asistieron Aldunate,
" Porras y Rowe, Hughes hizo una exposición
" verbal en que indicó que su objeto era pro-
" poner una redacción que evitara estos dos
" escollos: a) Que la declaración de improce-
" dencia del Plebiscito modificara la situación
" del territorio dañando los intereses de Chile;
" b) Que esta declaración se interpretara como
" un nuevo título otorgado a Chile, dañando los
" intereses del Perú".

TERCERO.— La redacción propuesta por Hughes dice a la letra como sigue en el texto inglés: "It is understood in the interest of peace and good order that in this event and pending an agreement as to the disposition of the territory the administrative organization of the provinces shall not be disturbed".

Cuarto.—La traducción literal es esta: "Es entendido, en el interés de la paz y buen orden, que en este caso y pendiente un acuerdo acerca de la disposición del territorio, la organización administrativa de las provincias no será perturbada".

El Honorable Senado conocerá en pocos momentos más, en sesión secreta, las instrucciones que sobre estos puntos fundamentales tenían nuestros Delegados.

Yo no tuve duda alguna, conociendo como conozco a nuestros Delegados y habiendo apreciado la labor brillante y acuciosa que han desarrollado en el curso de todas estas negociaciones, que el concepto de inalterabilidad de nuestros derechos sobre Tacna y Arica para el caso de improcedencia del plebiscito, si bien aparecía claramente consignado en la fórmula, tenía que estar afianzado en términos bien satisfactorios para la defensa de nuestros derechos.

Sin embargo, procediendo con la amplitud de miras con que he procedido en toda esta negociación, me hice cargo de la inquietud que se había levantado en los círculos del Congreso, en orden a estimar que la última agregación sugerida por Mr. Hughes disminuía y aminoraba los derechos que en favor de Chile emanan del Tratado de 1883.

Las instrucciones de los delegados a este respecto, repito, eran bien explícitas, y talvez fué por eso que en el telegrama en que me daban cuenta de esta sugestión no se referían especialmente a un punto que ha sido la base de todas las negociaciones y que ellos han podido considerar descartado. Sin embargo, envié inmediatamente, satisfaciendo los deseos expresados por mi H. amigo el Senador señor Rivera, un telegrama a los Delegados noticiándoles de las inquietudes que existían en el Congreso chileno sobre esta última fórmula y expresándoles que, si no estaba establecido el concepto matriz de la negociación, debían ellos abstenerse de firmar.

En el día de ayer, y en vista de la alarma producida aquí por la falta de informaciones de los delegados, éstos suplieron el vacío y expresaron las razones perfectamente acordes con nuestra política, que había tenido el señor Aldunate para aceptar expresa e inmediatamente la fórmula que sugirió el Secretario de Estado.

Es por esto que, habiendo enviado anteayer a los Delegados un telegrama en el sentido que debían abstenerse de firmar, si no estaba perfectamente esclarecido el punto en orden a la inalterabilidad de nuestros derechos sobre Tacna y Arica para el caso que se declarase improcedente el plebiscito, y después de recibir en el día de ayer las informaciones de los Delegados que me dejaban plenamente satisfecho sobre este particular, les envié inmediatamente instrucciones para que firmaran el Protocolo y el Acta.

En la noche de ayer y en el día de hoy, he seguido recibiendo informaciones de los Delegados, que me permiten afirmar ante el H. Senado y ante el país, que la aceptación de la última sugestión de Mr. Hughes ha sido la base debidamente consignada en varios documentos que hacen plena fe, de que nuestros derechos sobre Tacna y Arica serán, después de declarada la improcedencia del plebiscito, si este caso llegara, los mismos que son hoy día a virtud del art. 3.o del Tratado de Ancón.

Es indispensable recordar, para apreciar con justicia el alcance de la última fórmula, que la palabra "administración" en inglés tiene un significado mucho más amplio que la palabra "administración" en el uso frecuente de nuestro derecho público. ADMINISTRACION, dice el Diccionario Standard de 1901, es el Gobierno como existe en un determinado tiempo; es el poder o partido que maneja el Gobierno del país.

Desgraciadamente, las personas que impugnan con energía y patriotismo, dignos de mejor causa, este concepto de la fórmula, parecen creer que la administración a que ella se refiere es ni más ni menos que la administración de un fundo.

Para conservar en todo su valor el ánimo de Mr. Hughes al proponer su fórmula, ha quedado establecido que ella deberá consignarse en inglés y en español en las Actas.

Otro concepto muy difundido que ha servido para tergiversar el alcance del convenio es el de creer que la fórmula sugerida por Hughes limita nuestra soberanía sobre Tacna y Arica, olvidándose o ignorándose que dicha fórmula ha sido consignada a exigencias de nuestro país y exclusivamente para limitar los poderes del árbitro, para impedir que el árbitro pudiese extenderse facultado en algún momento para poner mano sobre este derecho que nos confiere el Tratado de Ancón y que no hemos tenido en ningún instante el ánimo de entregar a resoluciones ajenas.

De modo, pues, que el punto cardinal de los ataques al Protocolo y al Acta complementaria se refieren a condenar una fórmula cuyo alcance ha sido perfectamente precisado en documentos oficiales e incorporado contra los esfuerzos de la Delegación peruana, que mucho los resistió, para limitar la órbita de acción posible del árbitro, en el evento, a nuestro entender remoto, de que se inclinase a declarar que el plebiscito no puede ya tener lugar.

Explicada así la situación alcanzada por el país en estas negociaciones, me parece evidente que habrán de cesar los ataques injustos y apasionados con que ahora se castiga nuestro patriótico propósito de labrar la tranquilidad del país.

Para condensar en dos palabras la posibilidad de la fórmula Hughes, yo debo decir que ella no tiene sino dos aspectos: O el árbitro declara que el plebiscito es procedente y fija las condiciones a que debe sujetarse la consulta popular, caso en el cual nuestra tesis habría triunfado ampliamente; o el árbitro declara que el plebiscito ya no es solución y, entonces, manteniéndose en todo su vigor los derechos que en nuestro favor emanan del Tratado, discutiremos animados del mejor espíritu con el Gobierno del Perú otra solución para terminar el conflicto.

Hoy somos soberanos en Tacna y Arica y nuestra soberanía está limitada por una condición: el plebiscito. Declarada su improcedencia, seguimos siendo tan soberanos como hoy de Tacna y Arica, sin tener otra obligación que la de discutir con el Perú el medio de poner término al conflicto de intereses y de solicitar, cuando las dos partes lo consideren conveniente, los buenos oficios de los Estados Unidos; buenos oficios que tienen un carácter de simples consejos que no hay obligación de aceptar y que, por venir de los Estados Unidos, tenemos que estar ciertos de que siempre serán respetuosos de nuestros derechos.

Esta es, señor Presidente, la información más amplia que puedo dar al Congreso y al país sobre el estado de las negociaciones y sobre el alcance del acuerdo producido.

El Gobierno cree haber realizado una labor patriótica al poner todos sus esfuerzos al servicio de una solución en el viejo problema que se arrastra desde hace cuarenta años perturbándolo todo, en la política del Continente americano. Especialmente cree haber prestado un patriótico servicio al país, en cuanto ha podido concertar un acuerdo que abre la posibilidad de establecer la paz y cooperación recíprocas entre dos países cuyas necesidades están llamadas a complementarse.

Y en cuanto a mí, seguro de haber alcanzado una solución en un problema al que he consagrado muchas vigilias, que es mucho más conveniente y menos onerosa que casi todos los arreglos intentados antes, sólo me cabe congratularme vivamente por haber tenido la honra de participar y cooperar en una hora muy venturosa del Gobierno de la República.

Hago cumplido honor a los móviles patrióticos que sin duda inspiran a los hombres que combaten en este momento la política del Gobierno. Comprendo que la hora es de prueba y siento que es de hondas amarguras y desilusiones para mí; pero tengo que declarar que cuando emprendí esta jornada sabía positivamente que a su término no me habrían de esperar las rosas y laureles de los triunfadores, porque la historia me ha enseñado que los hombres que laboran calladamente en la paz y para la paz, no conocen el halago cariñoso de los pueblos que otorgan sus aplausos a los que hacen sonar las llamadas guerreras y resucitan el atavismo pendenciero de las razas primitivas.

Si hubiera ansiado la popularidad barata, y si hubiera querido traicionar al país, malogrando la última hora de un arreglo conveniente, me habría bastado hacer un gesto de altanería y quebrantar airadamente las Conferencias. Pero, señor Presidente, le he pedido a mi juventud la renuncia a estas horas de populachería fácil y de éxitos, tan resonantes como pasajeros, y sólo confío en que Dios ha de querer darme en el futuro las satisfacciones que hoy se me niegan por haber servido leal y desinteresadamente a mi Patria.

Para profundizar en algunos puntos de esta cuestión y para exhibir al Honorable Senado algunos antecedentes que explican y comprueban ampliamente los conceptos que he tenido el honor de manifestar, deseo acogerme, a la facultad que me confiere la Constitución para pedir que la Sala se constituya en sesión secreta.

El señor CLARO SOLAR (Presidente).—En conformidad a lo pedido por el señor Ministro, a segunda hora se constituirá la Sala en sesión secreta.

Se suspende la sesión.

—Se suspendió la sesión.

SEGUNDA HORA

Se constituyó la Sala en sesión secreta.

—Se levantó la sesión.

"LA GOLETA"
RESTAURANT
Completo surtido en pescados y mariscos
Esmerado servicio a la carta, selecta orquesta en las comidas.
AGUSTINAS 1036
Con entrada por los Pasajes Unión Central y hall del Teatro.
Hoy, plato del día:
CORVINA A LA VIZCAINA

LABORATORIO CLINICO
DEL
Dr. Leonidas Corona T.
SANTIAGO
Delicias 868. — Teléfono 2483
Reacción Wassermann. Sección de Química. Sección de bacteriología.
AUTOVACUNAS

¡Aprovechar!
Por sólo 15 días y con $ 80 MENSUALES, puede obtener usted un regio terno de casimir importado en la SASTRERIA BERLIN, Delicias 1114, atendida por su dueño.—A. LERNER.

SOCIO
Necesito con 50 a 100 mil pesos, para ampliar industria establecida, que deja buenas utilidades.
Dirigirse a
A. C.
CASILLA 13 D.

Pida al comercio la revista
"COMERCIO - INDUSTRIA Y HOGAR"

Mañana Ultimo Día
de nuestra aplastante realización de trajes sobre medida, con telas inglesas, que ofrece por $ 175.00 la
Gran Sastrería A. & R. Falabella
AHUMADA ESQUINA NEW YORK
Nota. — Esta antigua casa no tiene sucursales.
J-23
$ 175
250
350
400

SOCIEDAD VINOS DE CHILE SANTIAGO
SOCIEDAD VINOS DE CHILE
Pida sus acreditados vinos.

Si Ud. desea obtener una iluminación profusa a un consumo de corriente reducidísimo, emplee
Lámpara Osram Nitra
EN VENTA EN TODAS PARTES
OSRAM NITRA
OSRAM NITRA

EJERCITO Y ARMADA

EL COMANDO DE LA 3.a BRIGADA DE INFANTERIA

Fallecimiento de un maestro

La 3.a Brigada de Infantería

Hoy se efectuará la entrega del comando de la 3.a Brigada de Infantería, que hará el coronel don Adolfo Miranda, al jefe de la misma graduación don Aurelio Carvallo.

MUSICOS ALUMNOS DEL CONSERVATORIO. — La Comandancia de la II División ha ordenado a los comandos de unidades en que están diversos músicos que son al mismo tiempo, alumnos del Conservatorio Nacional de Música, que den las facilidades necesarias para que ellos puedan asistir a sus clases y a los conciertos que organice el Conservatorio.

PERMISO PARA CASARSE. — Se ha concedido al teniente 1.o don Orlando Morán Moreno, del Batallón de Tren N.o 2, el permiso que solicitó para contraer matrimonio con la señorita María Cuadra M.

PRESENTACIONES.— A la Comandancia General de Armas se presentaron ayer: el coronel don Aurelio Carvallo y el teniente 2.o, don Juan Castro.

EN EL REGIMIENTO MATURANA. — Anteayer se ha realizado con toda solemnidad, la fiesta anual con que los jefes, oficiales y sub-oficiales celebran la jura de la bandera de los conscriptos y el aniversario de la la fundación del Regimiento.

Esta fiesta congregó en el cuartel un sinnúmero de personas, entre las cuales se encontraban oficiales y sub-oficiales de otras unidades y las familias del personal.

El programa se inició con una serie de juegos atléticos, concurso hípico, etc., amenizados por la banda del Regimiento.

A las once, el teniente don Alejandro Aguirre, pronunció una brillante alocución patriótica. Acto seguido, se ofreció a los asistentes un almuerzo, en que reinó la más franca camaradería.

A las dos de la tarde, empezó el baile en el casino de sub-oficiales, siendo amenizado por una excelente orquesta, bajo la dirección del maestro Desiderio Orellana.

Cerca de las 8 y media de la noche, se dió principio al acto literario-musical, siendo, los actores, objeto de cariñosas demostraciones de parte de los asistentes.

Después del acto literario, se continuó un baile en el casino de sub-oficiales, el que se prolongó hasta las primeras horas de la madrugada.

Fallecimiento de un profesor del Ejército

Después de soportar una penosa y corta enfermedad, el profesor jefe de la Escuela Primaria del Regimiento Chacabuco, N.o 6, de Concepción, don Juan Pereda, dejó de existir en la madrugada de ayer en el Hospital del Salvador.

El señor Pereda había desempeñado otros puestos en la instrucción pública, como en el Instituto Comercial de Concepción, en donde supo captarse el aprecio y las consideraciones de sus jefes y de sus compañeros de trabajo.

Los funerales del extinto se verificarán hoy, partiendo el cortejo a las 10 A. M., del Pensionado del Hospital del Salvador. A este acto asistirá la representasión parlamentaria de aquella provincia, el profesorado de instrucción primaria del Ejército de esta guarnición y la banda de músicos del Regimiento Cazadores.

Con motivo del fallecimiento de este maestro, la Comandancia en jefe de la II División, hizo insertar en la Orden del Día de ayer el siguiente párrafo:

"Habiendo fallecido el profesor del Regimiento Chacabuco, don Juan Pereda V., esta Comandancia vería con agrado que asistieran a sus funerales los profesores de escuelas de las unidades de la guarnición".

B O X

EL ENCUENTRO DEL PROXIMO SABADO EN EL HIPPODROME CIRCO

Los preparativos para el interesante encuentro Beiza-Vicentini

Resultado del sorteo para el Campeonato de la Asociación de Centros de Box

Otras noticias

El match Beiza - Vicentini por el campeonato de Chile

ALGUNAS NOTICIAS SOBRE ESTE ENCUENTRO

Vicentini parte el Lunes a Longaví. — Beiza iniciará en breve su trabajo en público

Como ya hemos manifestado en otras ocasiones, que informaríamos a nuestros lectores de todos los pormenores que hubieran respecto al gran encuentro que han de sostener en Setiembre próximo, los mejores exponentes del peso liviano de Sur América, Vicentini y Beiza, boxeadores que tienen que dirimir supremacías, ya que el match que sostuvieron en Enero del año en curso, dió motivo a variados comentarios de parte del público que presenció ese reñido combate, informamos en esta ocasión que ha habido algunas circunstancias que el público debe conocer.

CON LOS EMPRESARIOS

Ayer conversamos algunos instantes con los empresarios de esta pelea, señores Arrieta y Cía., y nos manifestaron que para poder atender debidamente al público que acude diariamente a solicitar pormenores del encuentro de que se trata, han resuelto abrir una oficina, la que estará ubicada en la calle Bandera.

Por nuestra parte, celebramos esta medida de los empresarios ya que es tanto más necesaria, cuanto que la importancia del encuentro entre Juan Beiza y Luis Vicentini tiene preocupada a la opinión pública, y con justicia, ya que se trata de un acontecimiento deportivo de resonancia suramericana.

VICENTINI PARTIRA EL LUNES

También hemos dicho en ediciones anteriores que Vicentini, Bersac, su manager, y su entrenador Luis Gómez, partirían en breve a Longaví, a un fundo de esa localidad donde iniciará su entrenamiento en compañía de Alberto Downey, quien, como nuestros lectores saben vuelve nuevamente al ring.

Vicentini regresará a Santiago a mediados del mes de Agosto para contiuar en la capital su riguroso entrenamiento a fin de presentarse al match con su peligroso rival, en el máximum de sus energías.

ENTRENAMIENTO PUBLICO DE BEIZA

Como se usa en los Estados Unidos de Norte América, Juan Beiza se entrenará públicamente en un gimnasio que se ha preparado exprofeso, en la quinta que posee don Felipe Zúñiga en la calle Dominica.

Con muy buen acierto, este pugilista hará cobrar la suma de un peso a toda persona que tenga interés en conocer de cerca la forma en que se prepara el pequeño coloso. De otra manera sería imposible poder contener al numeroso público que persigue a Beiza cuando está en preparación para sostener cualquier match.

EL LOCAL Y LA FECHA EN QUE SE EFECTUARA LA PELEA

Es ya casi un hecho que este gran combate se efectuará en los Campos de Sports de Ñuñoa, el día 16 de Setiembre, a las tres de la tarde, día el más apropiado ya que en esta forma se completará, con esta pelea, el programa con que se celebrara el aniversario nacional.

Por otra parte, la Empresa y los arquitectos trabajan con entusiasmo en los arreglos que ser ánecesario efectuar en ese stadium a fin de dejarlo con capacidad para veinte mil espectadores, público que tendrá ocasión de presenciar la pelea con toda comodidad.

También se harán colocar boleterías en todos los barrios de la ciudad, lo que facilitará la compra de entradas, evitando de esta manera las aglomeraciones que molestan a última hora.

VALOR DE LAS ENTRADAS

El público está pendiente de saber si el valor de las entradas será muy subido. Estamos ciertos de que no será así, ya que es preocupación permanente de los empresarios, poder dar capacidad en el local al mayor número posible a fin de que el valor de las entradas, sea relativamente bajo, aún cuando habrá que hacer gasto de consideración, aparte de los cuarenta y dos mil pesos que disputarán los boxeadores.

LAS ELIMINATORIAS DE LA ASOCIACION.— Ayer se efectuó el sorteo de los inscritos para las eliminatorias nacionales con el siguiente resultado:

Peso mínimo:

Francisco Nieto, Lord Cochrane, con Amador Ulloa, Globo.

Jorge Díaz, Tallman, con Carlos Uzabiaga, J. Murillo.

Armando Salvo, Esmeralda, con Luis G. Acosta, Ursus.

Juan Salazar, S. Cruz, con E. Galdames, Tallman.

Peso mosca:

Severino López, Murillo, con E. Cerda, Guerrilleros.

Juan Espinoza, A. Parisi, con Antonio López, Globo.

Lupercio Inostroza, Madrid, con Eugenio Moya, National.

Humberto Villalobos, Cochrane, con Orlando Sánchez, Policial.

Justo González, Tallman, con Manuel Garín, E. Vilches.

Arturo Toro, Murillo, con Manuel Celis, C. Saavedra.

Gregorio Cornejo, A. Parisi, con Reinaldo Salazar, Esmeralda.

Filiberto Mery, Levi, con Justino Pezoa, S. Cruz.

Carlos Rojas, E. Madrid, con José M. López, Globo.

José Arratia, Esmeralda, con Guillermo González, J. Perry.

Humberto Cariseo, Policial, con Rafael Osorio, Guerrilleros.

Juan Gutiérrez, J. Perry, sin competidor.

Peso gallo:

Oscar Ahumada, L. Bernal, con Oscar Mery, J. Levi.

Alberto Ruiz, Murillo, con Luis Castro, Guerrilleros.

Eleodoro Córdova, R. Lyon, con Oscar Escobar, Bernal.

Leopoldo Jaña, Tallman, con Luis Mesa, E. Castillo.

Camilo Aránguiz, E. Madrid, con Miguel Gutiérrez, L. Cochrane.

Luis Silva, L. A. González, con Fermín Rivera, Policial.

José L. Soto, Murillo, con Custodio Lantadilla, E. Castillo.

Peso pluma:

Alfredo Campos, Guerrilleros, con Miguel Bahamondes, Perry.

Adolfo León, Guerrilleros con Luis A. Vergara, National.

Alvaro Iglesia, G. S. Cruz, Oscar D. Castro, R. Recoleta.

Daniel Ayala, National con Miguel Leyton, Cochrane.

Jorge Navarro, E. Madrid con David Hevia, Levi.

Lindor Gálvez, A. Morales con Ramón Obregón, Ursus.

Adolfo Acosta, Tallman, con Manuel Pereira, Ursus.

Carlos González, Globo, con Guillermo Saavedra, Lord Cochrane.

Peso liviano:

Luis Pérez, H. Rojas, con Oscar Torres, Tallman.

Carlos Salgado, H. Rojas con José Campos, Policial.

Mamerto Leiva, Ursus, con Alfredo Armijo, E. Madrid.

Luis Peña, S. Cruz, con José Rodríguez, P. Muñoz.

Juan Disect, National con Santiago Molina, Policial.

Ruperto Fajardo, Tallman con Zenón Hidalgo, Ursus.

Rochefil Pérez, Globo, con Gustavo Cano, S. Cruz.

Ismael Villagrán, Guerrilleros, con Artemio Alvarez, L. A. González.

Luis 2.o González, A. Parisi, con Andrés Salas, National.

Daniel Guerra, E. Madrid, con Rogelio Peralta, Saavedra.

Peso semi-medio:

Enrique Muñoz, Policial, con Luis A. Castro, R. Lyon.

Hernán Altamirano, Murillo, con Manuel Molina, A. Morales.

Fernando Boch, L. A. Bernal con Pedro Portella, Tallman.

Luis Aguilera, Murillo, con Baudilio Casanova, Lyon.

Santiago Molina, Policial con Gonzalo Gutiérrez, National.

Elías Ramírez, Globo con Manuel Rubio, G. S. Cruz.

Oscar Parraguez, Ursus, con Avelino Maldonado, National.

Ismael Flores, Ursus con Delfín Maldonado, Guerrilleros.

José Espinoza, Bernal, con Miguel Contreras, J. Perry.

Peso medio:

Alberto Cabrera, Policial, con Floridor Rubio, Ursus.

Manuel Rojas, E. Madrid, con José Albornoz, Policial.

Optaciano Villalobos, Tallman con Melo Parisi, Ursus.

Ramón Sotomayor, Tallman, sin competidor.

Campeonatos de profesionales

Cítase a los profesionales inscritos en el Campeonato de Chile, a una reunión hoy a las 5 y media P. M., en el local de la Federación de Box.

Esta reunión será para firmar los contratos de peleas y para decidir la aceptación de los premios de los diversos encuentros rematados el Miércoles.

Todo profesional que no asista, dará por aceptado el premio fijado, sin lugar a posteriores reclamos, obligándose a pelear el día que fije la Federación de Box de acuerdo con los empresarios.

Se comunica también a los competidores que en caso de no aceptar los premios rematados el Miércoles, la ederación tomará a su cargo la organización de los espectáculos, sin costo mayor para los peleadores. — La Comisión de Box.

EL INTERESANTE ESPECTACULO BOXERIL DE MAÑANA

Carlos Soto versus Manuel Contreras

Precedido de dos interesantes preliminares, mañana en la noche se efectuará en el Circo Hippodrome, el interesante espectáculo boxeril preparado por la Empresa Tagini, con motivo de realizarse el match revancha entre los prestigiosos profesionales Carlos Soto y Manuel Contreras.

El discípulo de Carlos Pérez ha pasado ahora a entrenarse con Heriberto Rojas, bajo cuya dirección ha logrado mantener y aumentar la eficacia de su escuela y dotar a sus puños de una potencialidad admirable.

Por su parte, Manuel Contreras, cuya valentía y competencia ha sido plenamente reconocida ha puesto todo su amor propio en sus trabajos de training, deseoso de sobrepasar en merecimientos a su habilidoso rival, con quien hiciera hace algún tiempo tan brillante empate.

Los doce rounds estipulados en el contrato deberán resultar emocionantes y reñidos. Por lo menos así lo permiten esperar los antecedentes profesionales de estos jóvenes boxeadores.

En la tarde de ayer, ante numerosos periodistas, ambos boxeadores hicieron una exhibición individual de su training, en sus respectivos gimnasios. La impresión recibida por nosotros es muy satisfactoria, pues tenemos la convicción de que ambos se han entrenado a conciencia y el factor cansancio no ha de ser una causal de derrota para ninguno de ellos.

Las localidades son a precios populares y podrán adquirirse desde antes de medio día en la boletería del Circo Hippodrome y en la Confitería Palet.

El primer preliminar estará a cargo de Julio Román con Miguel Díaz y, el segundo, Orlando Sánchez y Gerardo Soto.

Peso medio pasado:

José M. Fernández, Ferroviario con Luis Bahamondes, National.

Armando Riquelme, Ursus, con Segundo Saavedra, Tallman.

Peso pesado:

Juan Retamal, Policial, con José Flores, Ursus.

Moisés Rojas, Guerrilleros, sin competidor.

EN EL SKATING PALACE.— La entrega del cinturón Ratinoff.— Hoy a las 9 1|2 de la noche, el conocido empresario señor Ratinoff, hará entrega a Vicentini del cinturón de oro que éste ganara como vencedor de la pelea que sostuvo con Manuel Sánchez.

La fiesta, que ha despertado gran entusiasmo entre los boxeadores y aficionados, deberá efectuarse en el Skating Palace, de la calle Huérfanos y deberá ceñirse al siguiente programa:

Mario Beiza con Willie Murray, 3 rounds.

Hevia y Hernández, 6 rounds.

Vicentini y Gómez, 3 rounds.

Creemos que por la significación del acto y lo interesante del programa, la fiesta será muy concurrida.

JULIO MURILLO REYES B. C. —Amador Pérez v. Roberto Mardones.— El próximo Domingo, en este Centro, a las 9 1|2 P. M., se llevarán a efecto interesantes encuentros que sin duda llamarán la atención de los aficionados del populoso barrio San Diego.

Amador Pérez, empatador de Luis Gómez, y uno de nuestros más conocidos y valientes pugilista tendrá como contendor a Roberto Mardones, bravo peleador del Felipe Zúñiga B. C.

RING DE LA FEDERACION NACIONAL DE ESTUDIANTES.— Tenemos conocimiento de que la Federación Nacional de Estudiantes lo ha establecido en su nuevo local, Bandera 542.

CLUB DEPORTIVO C. Y N. MOLINA LACKINGTON.— El Sábado 22 del presente a las 9 y media P. M., se llevará a efecto el match de box concertado entre los aficionados de 62 kilos Rosamel Solís, de este Club, y José Rodríguez, del Pablo Muñoz.

URSUS ARCO IRIS.— Los aficionados de este Centro han salido sorteados con los siguientes peleadores: Luis Acosta con Armando Salvo, R. Obregón con Lindor Gálvez, Adolfo Acosta con Manuel Pereira, Ruperto Fajardo con Z. Hidalgo, Alfredo Armijo con M. Leiva, A. Parraguez con Avelino Maldonado, Alberto Cabrera con Floridor Rubio, Melo Parisi con Octavio Villalobos, A. Riquelme con Segundo Saavedra, José Flores con Juan Retamal, Ismael Flores con Delfín Maldonado.

Todos estos peleadores tienen que estar hoy para seguir su entrenamiento con el profesor Dionisio Peña, de 7 1|2 a 9 P. M.

CENTRO SPORTIVO EL GLOBO —Sección Box.— Se pone en conocimiento de todos los socios que este Centro se ha afiliado a la Asociación de Centros de Box de Santiago, para lo cual cita a todos los aficionados que deseen inscribirse en las eliminatorias que se efectuarán próximamente. Los atiende en Centro 177, diariamente, el profesor del Centro señor Carlos Suárez, y en Ahumada 118, el delegado ante la Asociación, de Box, señor C. Silva.

ENRIQUE MADRID B. C. — Cita a sesión ordinaria para hoy Viernes a las 8 P. M., en su nuevo local, Bandera 878.

CENTRO DEPORTIVO CORNELIO SAAVEDRA.— Cítase para hoy a las 8 1|2.

CENTRO DEPORTIVO LUIS COUSIÑO.— Cita a junta general hoy a las 9 P. M.

A. DOWNEY B. C.— Cítase para hoy en Avenida Mackenna 1004 a las 10 P. M.

ATLETICO CENTENARIO BOXING CLUB.— El Sábado 22 del presente se efectuará en el local social, Rosario 1112, una velada boxeril en honor del señor Pedro Nolasco Acuña.

USE PARA AFEITARSE CREMA JABON EXCELSIOR

No Tienen Nombre

Las personas que notan los primeros síntomas de una enfermedad y no le ponen atención, permitiendo que dichos síntomas se vayan agravando, hasta que llega el día que no tienen remedio. Lector o lectora, no sea usted una de dichas personas descuidadas. Si usted no se siente bien tal vez esté enferma de los riñones, y no lo sepa. Para saberlo fíjese a ver si nota algunos de los siguientes síntomas: dolor de cintura, espalda o caderas; hidropesía, reumatismo o ciática; incontinencia de la orina; dolor o ardor en el caño al pasar las aguas; asiento o sedimento en las orinas, unas veces blanco como almidón y otras amarillo como ladrillo molido; imposibilidad de agacharse y recoger algo del suelo; empañamiento de la vista, orines turbios y de mal olor; debilidad sexual, el orinar a retazos o de gota en gota, el tener que levantarse en la noche a hacer aguas; frialdad de pies y manos; hinchazón de pies y pantorrilla, cansancio y flojedad al levantarse por las mañanas, pérdida de la memoria, etc., etc. Y si padece usted de algunos de estos síntomas, con seguridad está enferma de los riñones, y debe usted tomar sin pérdida de tiempo el THE VERGEL, de los Laboratorios del Thé Vergel de París.

PARA SEÑORAS

GRAN RECLAME

HEBILLAS

de metal y de mostacilla, última moda para calzado, hay lindo surtido en "LA FLOR DEL DIA".

CALZADO

muy fino, elegante, con precios de gran réclame se exhibe en las vitrinas de "LA FLOR DEL DIA".

CORSES

completo surtido de espléndidos modelos y no caros, ofrece: "LA FLOR DEL DIA". — San Antonio 98, esquina Moneda.

EL GRAN REMEDIO UNIVERSAL

Nitro Ozona Lowe-Weissflog, el único comprobado por medio de la radiografía que cura tuberculosis (tisis). Pruebas a la vista. Afamado desde 1887. Cura radicalmente hígado, riñones, del estómago, pulmonía, bronquitis, laringitis, asma, hipertrofia, diabetes, albuminaria, reumatismo, hidropesía, obesidad, raquitismo, epilepsia, apoplegía, anemia, catarro, intestinal, disentería, apendicitis, peritonitis, almorranas, fístulas, furunculosis, quemaduras, picaduras venenosas, enfermedades piel, sangre, enfermedades secretas. Prodigioso en aneurisma, en enfermedades del corazón, cerebro, vista, espina dorsal, etc. Viruela, peste negra hemorrágica, peste bubónica, tifus, pestes y fiebres en general, son vencidas a las pocas horas con repetidos lavados intestinales y tomas. Igual tratamiento para demás enfermedades. Catecismo Nitro-Ozona, consúltelo todo enfermo, sea cual fuere el mal, encontrará el medio seguro de sanar radicalmente. Remítolo gratis quien lo pida.

Claras 149.— Teléfono 1830.—Casilla 832.— Droguería Daube, boticas principales M—j

LUIS LOWE

J—18

GUIA PROFESIONAL

ABOGADOS

GABRIEL AMUNATEGUI
SALVADOR DE LA VEGA
Estudio Morandé 235 (Int.) 2-6 P. M.

ERNESTO BARROS JARPA
Atiende sus asuntos profesionales el señor Agustín Barros Jarpa, en Morandé 235.

LUIS MALAQUIAS CONCHA S.
Asuntos civiles, criminales, accidentes, apelaciones. Compañía 1065, Casilla 1088.

GALVARINO GALLARDO NIETO
Ahumada 168, altos. Teléfono 2343.

PEDRO DAZA BRANTES
LIVIO ROJAS A.
Morandé 440. Cas. 2281, Teléf. 2951.

JORGE ERRAZURIZ TAGLE
LUIS A. QUINTEROS T.
Amunátegui 301. Tel. 638. Cas. 2592.

NICANOR ELGUETA
Galería Alessandri 19-A. Tel. 586. Asuntos civiles, comerciales, mineros y criminales.

JORGE GALLARDO NIETO
Morandé 466
De 3-6. Causas civiles y criminales.

MANUEL GARCIA FRIAS
Abogado, Miraflores 212. De 9 a 11 y 4 a 6.

OSVALDO HEVIA L.
Morandé N.o 244, Casilla 1881.

CARLOS SALAS HERRERA
Abogado. Bandera 552. Tel. 2177.

JUAN ANTONIO IRIBARREN
Ha abierto su estudio en Estado 91. Of. 25. Consultas: 2 a 6.

RAMON SEGUNDO JIMENEZ
Abogado, Galería Aessandri 17, piso segundo, 10-11, 4-6.

MANUEL MERINO E.
LUIS MERINO E.
Bandera 166. Tel. 2077. Cas. 2407, 10-11 y 4.30-6.

FILIDOR MATUS
ALFREDO ILABACA LEON
Morandé 466. Teléf. 966.

FIDEL MUÑOZ RODRIGUEZ—GUSTAVO CANO PEEL. — Abogados Huérfanos 1138. Bolsa de Productos.

LORENZO MONTT
AMBROSIO MONTT WILMS
Compañía 1207. Teléf. 2307.

BERNARDINO LEIVA
Bandera 552.

MANUEL OLIVA
Galería Alessandri 15-A, Juicios civiles, comerciales y criminales.

ROBERTO DE PETRIS
Abogado, San Diego 65. Teléfono 156. Casilla 4044.

ANTONIO PLANET C.
Especialmente cuestiones comerciales. Estudio Bandera 166, Cas. 4034. Tel. Ing. 1137. 10-11 A. M., 4-6 P. M.

ALFONSO REVECO
Especialmente causas comerciales. Nueva York 59 (frente edif. Ariztía)

EMILIO TAGLE RODRIGUEZ
Huérfanos 840. Tel. 2018. Atiende preferentemente asuntos comerciales y mineros, 3-4.

LUIS FIDEL YAÑEZ
Defensor de Ausentes y de Obras Pías. Moneda 1935.

HUMBERTO YAÑEZ VELASCO
Trasladó su estudio, Agustinas 678. Teléf. 1614.

ALBERTO DURAN B.
Huérfanos 1235, Of. 8. Casilla 2314.

NOTARIO

FERNANDO ERRAZURIZ TAGLE
Notario abogado. Bandera 345, casa 396. Teléf. 3324.

INGENIEROS

ALFREDO LEA-PLAZA
Santiago, Huérfanos 2334. Ofic. Moneda 1186. Teléf. 281.

MEDICOS

DR. ITALO ALESSANDRINI I.
Cirugía y ginecología. Consultas: de 1-3. Merced 324. Tel. 3555.

DR. AMENABAR OSSA
Oculista, 14 años Europa, 3 años Médico-Director Hospital de Ojos Condado Etafford (Inglaterra). Merced 494, de 1.30-4. Teléf. 602.

DR. ARNELLO
Cirugía, anestesia general, venéreas. García Reyes 17, de 12-3; Hospital San Vicente, 4-6.

DR. AGUILAR
Cirugía general, ginecología, sífilis. De 1-3. San Isidro 229.

DR. ALCAINO
Oídos, nariz, garganta, vías lacrimales. Dieciocho 257. Telé. 257. De 2-5.

AFECCIONES DEL PULMON
y sistema nervioso. Rayos X Dr. Fontecilla. Regresó de Europa.—Delicias 1626.

Dr. BARRENECHEA
Oculista y especialista en oídos, nariz y garganta. Estado 91.

DR. BRONFMAN
Ausente en Europa.

DR. ARTURO BARRAZA A.
Vías urinarias, sífilis. Puente 557. 3-6

DR. BISQUERT
Vías urinarias, sífilis. Moneda 859. De 3-6. Casi. 2563. Tel. 958.

DOCTOR BOTELHO
Tuberculosis y asma. Valparaíso, Blanco 330.

DR. JULIO BUSTOS
Médico de ciudad de Santiago. Medicina interna niños, sífilis. Recoleta 707. De 2-4.

DR. BORQUEZ SILVA
Estudios Europa. Pulmón, corazón, estómago, intestinos, Rayos X, 3-6. A. Prat 80. Tel. 19, Matadero.

DR. BRAGA CASTILLO
Rayos X. Merced 136. Tel. 1393. Consultas: de 9-10 y 1-4.

Dr. BUSTOS
Ojos, nariz, garganta, 1-4. Teléf. 2204. Merced 315.

W. H. COUTTS
Sífilis, vías urinarias. 3-6. Tel. 1314. San Martín 372.

DR. ALDO CONTRUCCI
Estudios Europa, medicina interna, sífilis. Agustinas 1729. 2-4. Tel. 3340.

DR. LEONIDAS CORONA T.
Laboratorio Clínico. Delicias 868 (frente a Estado). 3-5. Tel. 2483.

DR. CHARLIN
Profesor enfermedades de la vista. Consultas 3-6. Compañía 2115. Tel. 2632.

Dr. Rodolfo Castillo S.
Oídos, nariz, garganta. Consultas 2 - 5. Moneda 1037.

JORGE CASTRO GUEVARA
Médico-cirujano. Consultas: 3-5. Puente 583.

DR. EDUARDO CRUZ-COKE L.
Medicina interna. Merced 305. De 3½ a 5.

DR. FELIX DAZA BRANTES
Medicina adultos y niños. De 2 a 6. Pensionado de San Vicente.

DR. EUGENIO DIAZ LIRA
Cirugía de niños y ortopedia. Catedral 1625. De 1.30-4.

DR. PAULINO DIAZ
Moneda 1963. Tel. 1178. De 1.30-4. Especialmente piel, venéreas. Regresó

DOCTOR CROIZET
Profesor de la Facultad de Medicina. Regresó de Europa. Consultas, 1-3. Dieciocho 191. Tel. 687.

LABORATORIO CLINICO
de los Drs. O. Letelier G., W. Fernández B. y R. Herrera V., San Antonio 451. Cas. 2886. Tel. 3692. Exámenes completos sangre, orina, leche, desgarros, etc. Cultivos, Autovacunas. Exámenes parasitológicos. Tumores.

DR. CAMPOS MENDEZ
Medicina interna. Enfermedades y desórdenes sexuales, 10-3, Compañía 2355.

DR. LEON CHONCHOL
Medicina general. Rayos X. Sífilis, piel, venéreas. Consultas 2-5. San Antonio 40.

Dra. JUANA DIAZ MUÑOZ
Especialista enfermedades señoras y niños. 4-6. Delicias 858. Tel. 1715.

IGNACIO DIAZ MUÑOZ S.
Medicina general, vías urinarias, 2.30-4.30. Bandera 574. Tel. 3424.

DR. RICARDO DONOSO
Estudios en Europa. Medicina interna, especialmente pulmón, corazón. Agustinas 619. De 1.30-3.30.

Dr. DIMITSTEIN
Agustinas 1308 esquina Teatinos. Rayos X. Medicina general, especialmente: corazón, pulmón, estómago e hígado. 1-4. Teléfono 3848.

DR. DIAZ VELASCO
Medicina interna, niños, sífilis. 1-4. Vergara 474. Tel. 236. Parque.

DOCTOR GEORGES DAUBAS
Consultas 2-4 1|2
Amunátegui 36. Tel. Ing. 3679.

DR. E. DAVILA H.
Estudios Europa. Medicina interna. Laboratorio, de 10-12 y 6-7. Castro 31

DR. RODRIGO DONOSO GAETE
Medicina interna. Consultas 5.30-7. Dieciocho 175. Tel. 2206.

Dr. DODDS
Cirugía huesos, injertos óseos; cirugía cráneo-cerebral, de la médula y nervios. Estudios EE. UU., Europa. 21 de Mayo 573. Tel. 2407.

DR. ESPINA
Rayos X. Medicina interna. Estudios Europa. Delicias 1228, esq. Gálvez. Tel. 2102. De 1.30-4.

DR. FUENZALIDA CORREA
Cirugía, ginecología, partos. Merced 663. De 1-3.

DR. FUENZALIDA BRAVO
Profesor exto. enfermedades de niños. Merced 560. Tel. 1721. 2-4.

DR. FONTECILLA
Afecciones pulmonares y nerviosas. Rayos X. Delicias 1626.

DR. GARCIA COLLAO
Ojos, nariz, garganta y oídos. San Antonio 148, de 4-6.

DR. ENRIQUE GONZALEZ H.
Estudios Europa, especialmente estómago, intestinos, hígado, diabetes, obesidad, reumatismo. Ejército 644. De 2-4.

Dr. Carlos Garcés Baeza
Delicias 1276. Teléf. 3747
Laboratorio Clínico. Rayos X. Medicina interna. Consultas de 1 a 5.

DOCTOR GIANELLI ESTUDIOS EUROPA Sífilis, Piel, Vías urinarias. 21 de Mayo 562. Consultas de 2 a 6.

DR. ARISTIDES GONZALEZ C.
Profesor extraordinario. Obstetricia, enfermedades señoras, 1-3. Cas. 1551. Tel. 2789. Agustinas 629.

GONORREA E IMPOTENCIA
Debilidad vital y gonorrea con sus afecciones, prostitis, supuraciones por más crónicas que sean, curan en pocos días, garantidas. Sistema nuevo. Dr. Winkelmann, 2-6 Alameda 880

DR. CARLOS DOREN N.
Enfermedades de señoras. Cirugía. Monjitas 536. Teléfono inglés 2571. Consultas de 1 a 4.

DR. GARCIA DOMINGUEZ
Medicina general. Enfermedades señoras. De 2-5. San Martín 403.

DR. HERRERA ROGER
Médico Hospital Niños. Delicias N.o 1557. De 1-3. Teléf. 2679.

GABINETE DE MECANOTERAPIA
Instituto Superior de Educación Física. Morandé 750. El gabinete estará a cargo del Dr. K. Sievers. Consultas: Martes, Jueves y Sábado, de 3.30-4.30

ENFERMEDADES DE LA PIEL
Sífilis - Radioterapia
Dr. FELIX GROHNERT B.
De 2 a 6. Castro 238

A. ICAZA BARROS
Médico cirujano
Santo Domingo 739. Tel. 2809.

DR. GREENE
Regresó Europa. Cirugía, ginecología. San Martín 509, esq. Catedral. 2-4. Telé. 2860.

DR. CARLOS A. ILLANES B.
Medicina interna y enfermedades de niños. De 2-5. Castro 176.

DR. ALEJANDRO INFANTE
Enfermedades niños, médico Hospital de Niños San Luis. Consultas, 2-4 Delicias 253.

DR. AGUSTIN INOSTROZA
Cirugía, ginecología, sífilis. De 4-6. Puente 583.

Dr. GUSTAVO JIRON L.
Cirugía y ginecología. Vergara 65. De 2 a 3.

RICARDO KUSKELL S.
Cirugía general. De 3-4, excepción Sábados. Merced 186. Tel. 1344.

DR. A. KORNER ANDWANTER
Estudios en Estados Unidos, cirugía, ortopedia. Consultas 2-4. Santo Domingo 623.

DR. ANDRES KONIG
Ex-médico Sanatorio "Kneippiamum", Woerishofen, Neurastenia, arterio-esclorosis, Bronquitis, tifus, sífilis. 2-4. Claras 549.

INSTITUTO RADIOLOGICO
Radioscopia, radiografía, radioterapia

DR. ADOLFO KAPLAN
Estudios Estados Unidos y Europa. Compañía 1429.

DOCTOR LARA
Médico Hospital de Niños. Consultas 2-3. Delicias 2814.

DR. LAVAL
Medicina interna. Amunátegui 31. De 4-6. Domicilio, Cochrane 340.

Dr. TEODORO LEIBLE
Enfermedades nerviosas. Medicina interna. Rayos X. De 2 a 4. Olivos 794.

Dr. H. LEA PLAZA
Regresó de Europa. Consultas de 2-5. Claras 693.

DR. LOIS
Trasladóse San Pablo 1236. Medicina. Cirugía. Inyecciones intravenosas. 1 a 4.

DR. ARMANDO LEON L.
Cirujano
Compañía 1909, de 1-3. Teléfono 3846.

DR. LABRA LETELIER
Nariz, garganta y oídos. Consultas de 2-5. Compañía 1361.

Dr. JUAN MARIN
Trasladó su estudio a Rosas 1353. Domicilio: Delicias 1164.

DRA. CORA MAYERS
Médico-cirujano. Regresó de Europa. Ahumada 49. De 4-6 Tel. 711.

DR. MORALES VILLABLANCA
Jefe Policlínica, Piel, sífilis, venéreas, 3-6. Galería Alessandri 24.

PROFESOR EDUARDO MOORE
Vergara 110. 2-6. Vías urinarias y piel.

DR. MELENDEZ ESCOBAR
Medicina interna, especialmente estómago e intestinos, sífilis. Sazié 2007. Tel. 2246. De 1-4.

Dr. MEZA OLVA
Estudios Europa. Medicina interna, sífilis, 4 a 6. Dieciocho 268, Teléfono 1769. Domicilio: V. Mackenna 955. Teléfono Santa Elena 9.

DR. ITALO MARTINI Z.
Ojos, oídos, nariz y garganta. Delicias 1164. De 2 a 4 P. M.

Dr. MUÑOZ VALENZUELA
Médico Hospital de Niños. Consultas de 1 a 3 Catedral 2398.

DR. MALBRAN
Enfermedades mentales y nerviosas. De 2 a 5. San Antonio 584.

DR. JUAN MONTENEGRO M.
Enfermedades de niños. Compañía 2375. Teléfono 2120.

DR. MOUAT S.
Ginecología, partos, ex-jefe Clínica Ginecológica Dr. Korner. Brasil 25. De 1 a 4.

DOCTOR MUJICA
Profesor enfermedades vista. Ojos artificiales. Consultas: 10 a 12 y 1 1|2 a 3. Recoleta 868.

MANUEL MORENO
Medicina general. Particularmente pulmón, estómago, intestinos. Tratamiento especial tuberculosis pulmonar. Estudios Europa. Delicias 1122, 2 1|2 a 4 1|2.

DRA. MAGDALENA NEIRA
Medicina interna y señoras. Consultas de 2 a 4 Delicias 145.

DR. MORAGA FUENZALIDA
Medicina y Cirugía de niños. Cochrane 118. Teléfono 2804. De 1 a 3.

DR. NUÑEZ ZAMORA
Martes, Jueves, Sábado, 2-5. Matucana 289. Teléfono 291 Estación.

DR. OHLERICH
Titulado Alemania, Chile. Medicina interna, enfermedades de niños. Teléfono 332. Catedral 1488.

DR. LUIS OPAZO P.
Jefe Policlínica Niños Prof. Sanhueza. Compañía 2831. De 1-3.30.

Dra. ERNESTINA PEREZ
Estudios en Europa. Consultas de 10 a 12. Especiales en la tarde. Alameda 540.

DR. ALBERTO PANATT
Medicina general. Sífilis. Huérfanos 1819. 1.30 a 4. Teléfono 1211.

DR. MARCIAL PARADA
Oídos, nariz, garganta. De 3 a 5.— Santo Domingo 831. Teléf. 1859.

DR. DAVID PULIDO L.
Enfermedades niños. Sto. Domingo 1790. Teléf. 2152. De 1 a 4.

DR. GUILLERMO PUELMA
Regresó de Europa. Vicuña Mackenna 171. Teléfono 431. De 3 a 4.

DR. PRUNES
Estudios en Europa. Jefe de Clínica Piel, Sífilis. Venéreas. Merced N.o 490. Casilla 2894.

DR. RICARDO PERALTA G.
Cirugía general, especialmente de niños. Compañía 1606.

PROFESOR PARDO
Cirugía y enfermedades de señoras. Consultas: 2 a 4. Ejército 119.

DR. PANTOJA
Corazón, pulmón, estómago, sífilis. 2-4, 7-8. Tel. 574. Sto. Domingo 1036.

DR. OTTO PHILIPPI
Enfermedades niños Sto. Domingo 820. De 1 a 3. Teléfono 2415.

DR. RAFAEL PEÑARANDA R.
Especialista corazón estómago, hígado, riñón, sífilis, venéreas. Llamados nocturnos 2 a 4. Catedral 1983.

Dr. EMILIO PETIT
Cirugía general, vías urinarias. Consultas: Dieciocho 128.

Dr. JULIO PAREDES P.
Especialmente enfermedades señoras. Ginecología y cirugía abdominal. 2 a 4. Amunátegui 33.

DR. QUIROGA
Enfermedades nerviosas y mentales. Puente 583. Consultas de 3 a 5.

Dr. ALBERTO RAHAUSEN J.
Carmen 47. De 4-6. Tel. 3022. Riquelme 47. De 1-4. Tel. 1642

DR. JOEL RODRIGUEZ P.
Estudios Europa. Medicina interna, especialmente estómago, intestinos. Rayos X. De 2-4. Amunátegui 559. Teléfono 2810.

DR. ROMERO AGUIRRE
Se trasladó a Alameda 176.

DR. SCHWARZENBERG L.
Enfermedades niños. Merced 186.— Teléfono 1344.

DR. SANTANDER
Estudios Europa. Corazón, riñón, sífilis, especialmente estómago, intestinos. Rayos X. Laboratorio. Moneda 821. De 2 a 5.

DR. TORRES TORRES
Jefe Clínica Prof. Korner. Enfermedades señoras, cirugía. Catedral N.o 1249. De 2 a 5.

DR. MARCO A. S. SEPULVEDA R.
Laboratorio. Bandera 736. Teléfono 233. Exámenes completos: sangre, orina, esputos, etc. Cultivos, Autovacunas. Abierto a toda hora.

DR. OSCAR PERALTA Q.
Medicina general. Enfermedades señoras. Rayos X. Laboratorio. Delicias 1276. Teléfono 3747. De 1 a 2 1|2. Residencia: Prat 671. Teléfono 194.

DR. STUARDO
Estudios Europa. Enfermedades niños. 1 a 4. Moneda 1526. Tel. 2245.

PROFESOR DR. SOTO PARADA
Laboratorio Clínico. Moneda 1035. De 2 a 6.

DR. STOLTING
Oculista. Médico recibido Alemania y Chile. Compañía 1392. De 3 a 5.

DR. VIVES BRAVO
Estudios Europa. Enfermedades niños, 2 a 4. Tel. 2895. Monjitas 317.

DR. VARGAS SALCEDO
Cirujano, Martes, Jueves y Sábado. 2-5. Teatinos 354. Teléf. 1060.

DR. G. E. VIDAL S.
Consultas: 4 a 6. Delicias 2646. Teléfono 245. Estación.

Dr. YAÑEZ G.
Regresó de Europa. Piel, sífilis, venéreas . Delicias 865.

DR. WAUGH ALDUNATE
606-914. Estudios Europa. Medicina interna, venéreas, sífilis, reacción Wassermann. 2-4.30. Compañía 1853.

DR. MAURICIO WEINSTEIN R.
Regresó de Europa.

DR. WIREN
Oídos, nariz, garganta. Compañía 1606. De 2 a 3.

DENTISTAS

DR. RUBEN BUSTOS
Graduado en "Philadelphia Dental College". Larga experiencia profesional. Catedral 1280.

Dr. CLODOMIRO CONTRERAS
San Antonio 451. Ayudante Clínica Operatoria Escuela Dental. Teléfono 3692. De 2 a 6.

CLINICA DENTAL PRIVADA DEL Dr. VALENZUELA BASTERRICA, RIQUELME 47, TELF. 1642
Seguirá atendiendo a su distinguida clientela como de costumbre, a cargo del Dr. Alberto Rahausen, cirugía general y de la boca.
Dentistas señores L. R. Berríos Méndez, Aurelio de la Fuente, Enrique Sansot.

Dr. CERDA LOPEZ
Dentista, Santo Domingo 849. Especialmente Coronas, Puentes, Porcelana. Hora fija.

DOCTOR GALLARDO GONZALEZ
Cirujano Dentista. Estudios Philadelphia. Regresó. Echaurren 26.

PEDRO MENDEZ
Estudios Estados Unidos, Europa. Huérfanos 782. (Precios antiguos).

ENRIQUE MORENO OLEA
Clínica Dental
Especialistas en cada sección.— Huérfanos 1616. Teléfono 1697.

DOCTOR ROGAT ESPECIALISTA PIORREA-ALVEOLAR ENCIAS SUPURANTES DIENTES MOVIBLES BOLSA COMERCIO OF. 212-213

MUÑOZ LOBOS Hnos.
Extracciones sin dolor. Somnoformo, puentes, placas, tratamientos rápidos. San Diego 307-448.

RAFAEL URQUIETA S.
Dentista. Agustinas N.o 853.

Dr. ALFONSO LENG H.
Jefe clínica operatoria. Escuela Dental, especialista puentes, corona, piorrea. Compañía 1694.

NICOLAS RODRIGUEZ P.
Dentista
Ayudante clínica operatoria. Escuela Dental. Natanial 169.

JORGE VILLASECA M.
Dentista. Graduado Filadelfia. Profesor Escuela Dental. Monjitas 786. Regresó.

CESAR VACCARO F.
Dentista Ayudantes Clínica Operatoria Escuela Dental. Traslados Parque Forestal 380.

ARQUITECTOS

EDUARDO TASSO
Construcciones, transformaciones y reparaciones. Honorarios, 8 por ciento. Planos. Presupuestos. Morandé 440.

MATRONAS

CONSULTORIO FEMENINO, Nataniel 588: partos, inyecciones; pensionistas. Asistencia especial domicilio.

ROSENDA CASTRO DE TERRY
Recibe pensionistas, inyecciones. Atención esmerada. Cochrane 1259.

CLINICA PRIVADA DE OBSTETRICIA
Señora Reyes, matrona ginecologista. Establecimiento moderno. Atendido por dos cirujanos especialistas. Recibe enfermas todas partes del país. Partos. Precios moderados. Consultas gratis. Esmeralda 636.

CLINICA
Ana G. Vargas Barrera. Partos. Recibe pensionistas. Cochrane 935.

MATRONA BRAZO
Huérfanos 2460, entre García Reyes y Bulnes. Gran pensionado particular. Partos, atendidos especialmente por su propietaria o médicos a elección de las enfermas. Enfermedades de señoras, atendidas por médicos especialistas. Pensionistas. Inyecciones, atiende a domicilio.

Mme. E. FRAGNAUD
Matrona francesa. Manuel Rodríguez 647, entre S. Domingo y Rosas.

SARA OSORIO DE GONZALEZ
Pensionado particular para partos, curaciones internas. Asistencia domicilio. Rosas 1727.

PENSIONADO CRUZ ROJA
Atendido señora Emma de Torres, matrona llegada Buenos Aires. Pensionistas desde $ 100. Clínica operaciones atendida doctor Paredes. San Diego 360.

PENSIONADO "Dra. VICENTINA"
Recibe enfermas, meses, días. Asistencia completa, partos, $ 50. Turno permanente, San Diego 57.

PENSIONADO PARTICULAR
Mercedes Rojas, Matrona, San Diego 930. Recibe pensionistas de todas partes del país. Partos pensionistas. Curaciones internas, atendido consultas por cartas. Consultas gratis. Precios módicos.

CARMELA TORO G.
Partos. Asistencia toda hora. Recibe enfermas. Matucana 640.

VARIOS

JULES BONDALLAZ
Masajistas suizo. Moneda 721. Masajes, gimnasia médica.

Exposición Industrial
DE SETIEMBRE
Secretaría: Bandera 131, oficina 15.
Teléfono 2139
Casilla 3970. Los pabellones de la Exposición pueden visitarse diariamente de 9 a 11 A. M. y de 3 a 5 P. M.

MASAJE MEDICO, CIENTIFICO
Dr. Germán Klingler, especialista en masaje. Inyecciones. Maturana 651. 1 a 4.

EXPOSICION INDUSTRIAL DE Setiembre. — Secretaría, Bandera 131, oficina 15. Teléfono 2134. Casilla 3970. Los pabellones de la Exposición pueden visitarse de 9 a 11, plano y los locales.

DEPORTES

CICLISMO

Club Ciclista Ibérico

MANIFESTACION AL Sr. FRANCISCO TORREMOCHA

Hoy a las 8 P. M., se llevará a efecto en el Restaurant "La Gotita" la manifestación que le ofrece el Club C. Ibérico a su consocio y director señor Francisco Torremocha con motivo de su próximo viaje a España.

Las adhesiones se recibirán hasta las 6 P. M., donde el secretario, San Diego 311.

Además, el Domingo 23 se efectuarán unas carreras internas por camino a La Cisterna, en honor de los señores Francisco Torremocha y Pablo Melero.

El programa de las carreras es el siguiente:

1.a carrera.—Campeones.
2.a carrera.—1.a categoría.
3.a carrera.—2.a categoría.
4.a carrera.—3.a categoría.
5.a carrera.—Excursionistas.

La inscripción es libre y se reciben donde el secretario, San Diego 311.

Royal Club Ciclista

Según el calendario oficial de la Unión Ciclista de Chile, las carreras del próximo Domingo serán organizadas por el Royal Club Ciclista.

Tomarán parte en ellas Bermejo, Masanet, Juillet, Morales, Acevedo, Coll, Mantelli, Grilli y Anguita, los que se encuentran en excelente preparación.

El programa a desarrrollarse es el siguiente:

1.a carrera.—3,000 metros, 3.a categoría.
2.a carrera. — 5,000 metros, 2.a categoría.
3.a carrera. — 9,000 metros, 1.a categoría.
4.a carrera.—9,000 metros, campeones.
5.a carrera.—1,000 metros, infantiles hasta 14 años.
6.a carrera.—3,000 metros, 3.a categoría.
7.a carrera. — 6,000 metros, 2.a categoría.
8.a carrera. — 7,000 metros, 1.a categoría.
9.a carrera. — 10,000 metros, campeones.

Las inscripciones las reciben en el Velódromo los señores Juillet y N. Morales y en Esmeralda 813.

El Sábado próximo se verificará la charla a cargo del señor Humberto Mandujano S. que versará sobre los deportes en general.

Hay mucho interés por asistir a esta reunión, que lo mismo que las anteriores, promete resultar muy simpática.

DESÓRDENES RENALES EN LOS NIÑOS

TANTO los niños como los adultos están expuestos a enfermedades de los riñones, pero ambos tienen en *Las Píldoras de Foster* la medicina que necesitan.

Algunos niños tienen sus riñones débiles por herencia, otros a consecuencia de la viruela, el sarampión, la malaria, la fiebre tifoidea, etc. Por consiguiente, los niños están expuestos a sufrir con mucha frecuencia de enfermedades renales y los padres deben estar muy atentos cuando notan que ellos se quejan de dolores de espalda o de las extremidades, u observen carateres anormales de la orina.

La manifestación más frecuente de la debilidad de los riñones es la falta de control sobre la vejiga haciendo actos que no dejan de ser desagradables, como el orinarse en la cama y en sus vestidos.

Nunca debe castigarse al niño por estas faltas, las cometen porque están enfermos y la contrariedad es perdonable.

Si su niño está débil y triste, si no juega y corre como los demás y se queja de cansancio y de aburrimiento, hay que sospechar de que padece de los riñones y hay que dilucidar el punto inmediatamente.

Recúrrase a *Las Píldoras de Foster Para Los Riñones* que han dado resultados admirables en muchos niños.

Media píldora después de cada comida y al acostarse es una dosis suficiente. Se puede hacer en pedacitos el es más conveniente para tomarlas.

Evítese excitar demasiado a los niños antes de acostarlos y darles líquidos en cantidad durante la noche, todo el tiempo que estén sometidos al tratamiento con *Las Píldoras de Foster*.

De venta en todas las boticas. Solicite nuestro folleto sobre las enfermedades renales y se lo enviaremos absolutamente gratis.

(6) FOSTER-McCLELLAN CO., BUFFALO, N. Y., E. U. A.

COMPAÑIA DE SEGUROS GENERALES

"LA MUNDIAL"

Departamento de Vida

Pone en conocimiento de sus asegurados y del público en general, que el Martes 25 del presente mes, a las 4 P. M., celebrará en su oficina, calle de Bandera esquina de Moneda, ante el Notario Público, don Manuel Gaete Fagalde, el TRECE Sorteo semestral de las Pólizas que contienen la Cláusula especial que les da derecho a quedar liberadas del pago de premios y sobre las cuales se ha cubierto el valor del último vencimiento y cuando menos el valor del premio del primer año.

CARLOS MASCARO SERRANO,
DIRECTOR-GERENTE

FOOT-BALL

EN HONOR Y BENEFICIO DE LA DELEGACION CHILENA A RIO JANEIRO

LA REUNION DEL PROXIMO DOMINGO EN LA CANCHA INDEPENDENCIA

Asociación Santiago contra Liga Nacional. — Liga Arrieta contra Liga Obrera

Por la Copa "Pablo Melero": Audax Italiano I con Ibérico Balompie I

La reunión de la tarde del próximo Domingo en la cancha Independencia N.o 1 de la Asociación Santiago asumirá todos los caracteres de un grandioso acontecimiento deportivo.

El sólo hecho de que vayan a intervenir en ella los cuadros seleccionados de las Ligas Nacional, José Arrieta, Obrera y Asociación Santiago, que se han venido sometiendo desde hace tiempo un sistemático entrenamiento, especialmente el representativo de esta última que está próximo a defender la posesión del Escudo Martínez contra el espléndido conjunto de la Lgia de Valparaíso, sería por sí solo antecedente bastante para justificar el entusiasmo del público en presencia de las contiendas que nos ocupan; pero para quienes se han detenido a considerar la brillante actuación de los clubs Ibérico Balompié y Audax Italiano en la competencia de la Copa Chile, existe un motivo más de interés, acaso más explicable que aquel si se toma en cuenta que estos espléndidos conjuntos luchan por mantener una situación de preeminencia dentro de las respectivas colonias residentes a que pertenecen los hombres que los forman. Españoles e italianos, unidos por el común anhelo de ver distinguirse en el campo de las actividades deportivas a los elementos que representan en nuestro país el empeño con que esas nacionalidades se dedican al cultivo de las prácticas deportivas, transitoriamente divididos por el noble anhelo de conquistar un triunfo más, irán a tributar sus aplausos a los contendores, con la hidalguía que les caracteriza, sin apasionamientos ni egoísmos, que ellos dan el ejemplo de que no deben existir en estas lides.

Señor ROSENDO DE SANTIAGO, entusiasta miembro del Ibérico Balompié

Para el público en general, aficionados y profanos en materia de cultura física, y especialmente para los chilenos, la reunión del próximo Domingo reviste especial atractivo, por cuanto está dedicada en honor y beneficio de la embajada deportiva que irá al Brasil a defender los colores nacionales en los Primeros Juegos Olímpicos Latinoamericanos.

Interesados como estamos todos en la buena representación de Chile en esos importantes concursos, se hace innecesario hacer un llamado especial. Se trata de estimular a nuestros campeones y de incrementar los fondos que exige el viaje y la permanencia de los deportistas chilenos en el extranjero y en casos como éste, siempre se ha sabido poner a prueba el entusiasmo y desprendimiento de quienes comprenden el verdadero alcance de estas manifestaciones destinadas a exaltar la pujanza de nuestra raza.

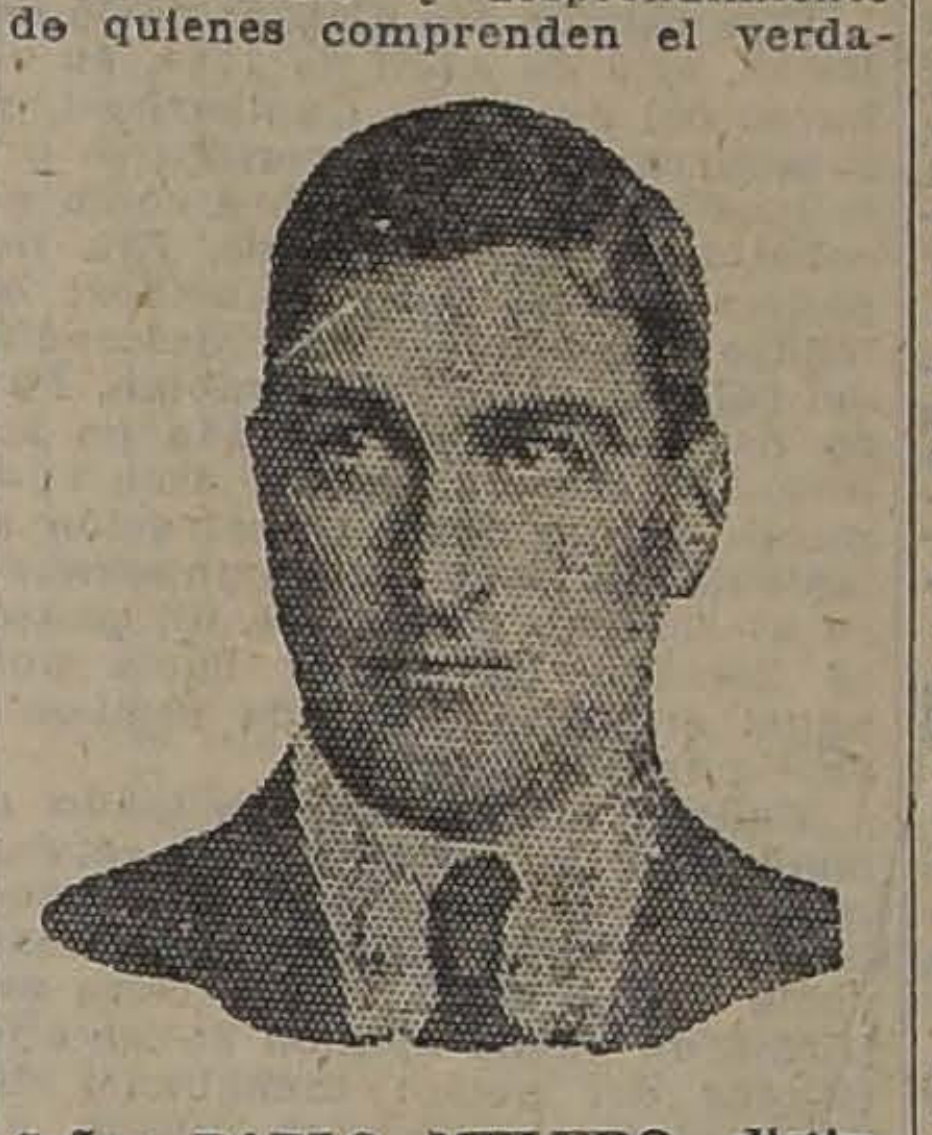

Señor PABLO MELERO, distinguido miembro de la colonia española, donante del hermoso trofeo que servirá de estímulo al encuentro de fondo.

La Copa "Pablo Melero" donada por el distinguido deportista español cuyo nombre lleva y que será disputada por los clubs Ibérico Balompié y Audax Italiano, se está exhibiendo en una de las vidrieras de la Casa Gath y Chaves que da hacia la calle Huérfanos y ha sido justamente admirada por el público. Es un trofeo de apreciable valor artístico y material.

La reunión se iniciará con la partida Liga Arrieta v. Liga Obrera, a las 1.45 P. M., a continuación entrarán a la pista los seleccionados de la Asociación Santiago y de la Liga Nacional y, finalmente, a las 3.45 P. M., el árbitro señor C. Fanta llamará a los equipos del Audax Italiano y del Ibérico Balompié.

La Liga Nacional se hará representar por los siguientes jugadores:

González, Héctor Sepúlveda, Luis A. Martínez, Trincado, Guillermo Cáceres, R. Tejo, J. Palominos, Manuel Acevedo, Manuel Díaz, Rogelio Cruz, Gabriel Castillo. Reservas: Santibáñez, Z. Abarca, Salomón, Moisés Avila, Humberto Palacios.

Liga Nacional de Foot-ball

Esta institución se hará representar en el encuentro contra la Asociación Santiago del Domingo próximo por el siguiente elenco:

Arturo González, Héctor Sepúlveda, Luis A. Martínez, Salvador Trincado, Guillermo Cáceres, R. Tejo, J. Palominos, Manuel Acevedo, Manuel Díaz, Rogelio Cruz y Gabriel Castillo.

Reservas: Santibáñez, Z. Abarca, Salomón, Moisés Avila y Humberto Palacios.

Partidas oficiales que se jugarán el próximo Domingo:

Segunda División.—El Salto II con Etcheverry II; cancha, O'Higgins; hora, 10.30 A. M.; árbitro, señor Ernesto Lorca.

Peñarol II con B. Dávila II; cancha, Mujica; hora, 10.45 A. M.; árbitro, señor Miguel Lanas.

Tercera División.—Peñarol III con Yungay II; cancha, Mujica; hora, 9 1|2 A. M.; árbitro, señor Miguel Lanas.

Viajante II con Estrella Nacional II; cancha, O'Higgins; hora, 9 1|4 A. M.; árbitro, señor Armando Quezada.

Directores de turno: cancha, Mujica, señor Araya; cancha O'Higgins, el señor Mondaca.

Los encuentros de la tarde se suspendieron en homenaje a la reunión deportiva en homenaje y beneficio de la delegación chilena a los Primeros Juegos Olímpicos Latinoamericanos.

Asociación de Foot-ball de Santiago

Partidas oficiales que se jugarán el Domingo próximo:

Copa República.—B. Central I c. Britania I. Cancha 2; hora, 3.30; árbitro, señor Eduardo Tessada.

Gimnástico I c. U. Chilena I. Cancha Magallanes; hora, 3.30; árbitro, señor Eduardo Huidobro.

Copa Chile (Uruguay).—Santiago I c. Internado I. Cancha Santiago; hora, 3.45; árbibitro, señor Octavio Castillo.

Copa Chile (Argentina).—Guacolda I c. Mundial I. Cancha Badminton; hora, 3.30; árbitro, señor Juan Figueroa.

E. Normal I c. M. Eléctricos I. Cancha 2; hora, 1.45; árbitro, señor J. M. Fernández.

Copa Independencia.—Gimnástico II c. U. Chilena II. Cancha Magallanes; hora, 2.15; árbitro, señor Fco. Viveros.

JOVEN EXTRANJERO
desea arrendar pieza amoblada, Irarrázaval entre Plaza Ñuñoa, Pedro Valdivia.— Escribir: **D. J. A., Bandera 131, departamento 19.**

Certificado !!

"Certifico que desde el año 1861 contraje una bronquitis aguda con motivo de haber sido destinado para expedicionar en el territorio araucano.

Esta enfermedad llegó a hacerse crónica, de tal manera que me atormentaba bastante, hasta que por felicidad me resolví en el presente año a tomar el

Jarabe Pectoral de Quebracho

por recomendación de varios amigos y después de cuatro frascoos que he usado me encuentro perfectamente sano.

Estanislao del Canto
General de División del Ejército de Chile.

Copa Arauco.—Santiago II c. Internado II. Cancha Santiago; hora, 2.15; árbitro, señor Segundo Lillo.

Copa Blanco (República).—B. Central III c. Universo III. Cancha 1; hora, 10.30; árbitro, señor Felipe Horta.

Copa Blanco (Chile).—Santiago III c. U. S. Eugenio III. Cancha Santiago; hora, 10.30; árbitro, señor Roberto Aguirre.

S. Badminton III c. Morning Star III. Cancha Badminton; hora, 2; árbitro, señor Miguel Lanas.

Directores de turno: Canchas 1 y 2, en la mañana, señor Schmidt y delegado del B. Central y en la tarde, el señor Díaz; cancha Magallanes, el señor Vergara; cancha del Santiago, en la mañana, el señor Lecaros y en la tarde los señores Salinas y Castillo y cancha Badminton, el señor Basañez.

Liga Infantil de Foot-ball

Partidas para el Domingo próximo:

Primera División. Serie A.—Independencia I con Wanderer I; cancha, Olimpic; hora, 11 A. M.; árbitro, señor Pino.

Serie B. (Atrasada). — Santiago I B. con Teniente Godoy I; cancha, Santiago; hora, 10.30 A. M.; árbitro, señor J. Planas.

Segunda División. Serie B.—Cifuentes II con San Eugenio; cancha, San Eugenio; hora, 11 A. M.; árbitro, señor Weitz.

(Atrasada): Santiago II B. con Teniente Godoy II; cancha, Santiago; hora, 9.30 A. M.; árbitro, señor J. Planas.

Tercera División.—Asunción con Palestina; cancha, Olimpic; hora, 10 A. M.; árbitro, señor Pino.

Directores de cancha: Santiago, señor Oliva; Olimpic, señor Pino; San Eugenio, señor Weitz.

El 10.o entreciudades por el Escudo Frederick Martínez

En una de las últimas sesiones de Directorio de la Asociación Santiago se acordó acceder a la postergación del entreciudades por el Escudo Martínez, solicitada por la Liga Valparaíso. La partida se verificará el 6 de Agosto en la cancha Independencia N.o 1.

La institución local está empeñada en dar a este clásico encuentro el mayor lucimiento posible y ha designado una comisión especial que atienda a su mejor organización.

La comisión trabaja activamente y, según sabemos, presentará la cancha en espléndidas condiciones, consultando la comodidad del público y jugadores.

Se reunirá nuevamente hoy Viernes, a las 7 P. M., en Huérfanos 1328, Of. 12.

LA LIGA METROPOLITANA DE DEPORTES REPARTIRÁ LOS PREMIOS A LOS CLUBS VENCEDORES DE LA TEMPORADA ULTIMA

Como ya hemos dicho, el 29 del presente, la Metropolitana repartirá los premios a los ganadores de la temporada pasada, acto para el cual está organizando una velada literario-musical, que se efectuará en el salón de la Sociedad de Artesanos La Unión. Para esta fiesta han ofrecido su concurso varios aficionados al arte teatral.

Los clubs con derecho a premios son los siguientes:

Primera División: Copa Colonias Escolares Vida y Patria y 11 medallas de oro al Carioca F. C. I. Segundo premio: 11 medallas de plata al 1.o de Mayo F. C. I.

División Intermedia: Primer premio, una copa y 11 medallas de plata al Unión Argentina F. C. I. Segundo premio: 11 medallas de plata al Unión F. C. I.

Segunda División: Primer premio, una copa y 11 medallas de plata al Maestranza Atlético II. Segundo premio: 11 medallas de plata al Unión Caldereros I.

Tercera División: Primer premio, una copa y 11 medallas de plata al Unión Codillera I. Segundo premio: 11 medallas de plata al José Tocornal II. Tercer premio: un diploma de honor para cada uno de los equipos: Miraflores II y 1.o de Mayo III.

ASOCIACION DE REFEREES DE CHILE.—(Sección Santiago).—Distribución de referées desde el Lunes 24:

Asociación Santiago. — Besoaín Arturo, Fanta Carlos, Figueroa Juan, Flores Arturo, García Oscar N., Huerta Joaquín, Lecaros Ernesto, Lapiedra Juan B., Malbrán Pedro J., Tessada Eduardo, Troncoso Francisco, Viveros Francisco, Roatti Luis A.

Aspirantes: Meyer Juan, Moreno Ramón, Gallardo Oscar, Gómez Ramón, Soto José R., Jiménez Juan, Olaiquiaga Juan, Huerta Lucas, Soto Efraín, González Lisardo, Oyarzún Juan I., Fuentealba Uldaricio, Cortés Pedro, Schmidt Miguel, Martínez Justo, Márquez Luis.

Liga Metropolitana. — Aguirre Carlos, Aikman Gordon, Barrueto Roberto, Fernández José M., Pañrodi Alberto, Guzmán Tobías, Jiménez Francisco, Miranda Roberto, Saenger Carlos, Peña Humberto, Hernández Ramón L., Macdonald Eduardo.

Aspirantes: Sepúlveda Ernesto, Aguirre Roberto, Serra Jaime, Cerda Luis, Alvarez Baltazar, Moscoso Humberto, Montalva Vicente.

Liga Arrieta.—Macdonald Juan B.

Aspirante: Salinas Juan.

Liga Santiago. — Huidobro Eduardo, Sepúlveda Joaquín, Vergara Manuel, Zegers Luis.

Aspirantes: Tagle Carlos, Barahona Pérez Alfonso, Marchant Manuel.

Liga Bancaria. — Barrueto Roberto, Huerta Joaquín, Huidobro Eduardo, Peña Humberto, Viveros Francisco.

Aspirante: Montalva Vicente.

ASOCIACION DE FOOT-BALL DE SANTIAGO. — La comisión de contabilidad sesionará mañana Sábado, a las 3 P. M., en Huérfanos 1328, Ofi. 12.

—Insertamos a continuación el cómputo de las competencias de primera categoría de esta colectividad:

Copa República

Clubs	J.	G.	E.	P.
Liverpool I . .	4	3	1	7
Gimnástico I .	4	3	—	6
Magallanes I .	3	3	—	6
F. Libertad I.	5	2	1	5
B. Central I . .	2	2	—	4
Britania I . . .	4	2	—	4
E. Metalúrgico I	6	1	2	4
U. Chilena. . .	3	1	1	3
5 de Abril I . .	4	1	—	2
Arco Iris . . .	2	—	1	1
Universo I . . .	4	—	—	0

Copa Chile (Uruguay)

Clubs	J.	G.	E.	P.
Borgoño I . . .	5	4	1	9
Carioca I . . .	4	3	1	7
Santiago I . . .	6	3	1	7
Ibérico I . . .	5	2	—	4
Internado I . . .	4	1	2	4
S. Badminton I	3	1	1	3
M. Star I . . .	5	1	—	2
Instituto N. I .	3	—	—	0

Copa Chile (Argentina)

Clubs	J.	G.	E.	P.
Audax It. I . .	5	5	—	10
Guacolda I . . .	4	2	1	5
E. Normal I . .	3	1	1	3
M. Eléctrica I .	3	1	—	2
Wanderer I . .	3	1	—	2
Esperanto I . .	4	—	—	0
Mundial I . . .	—	—	—	—

Lsa iniciales significan: J., jugadas; G., ganadas; E., empatadas; P., puntos.

Reglamentariamente no se computan los puntos arrojados en las partidas jugadas con los clubs E. Ramírez, de la Copa República, Arturo Prat y U. San Eugenio, de la Copa Chile (Argentina), por haber sido eliminados.

El Mundial figura sin puntos porque aún no ha empezado a competir.

—La comisión organizadora del entreciudades por el Escudo Martínez se reunirá hoy Viernes, a las 7 P. M., en la secretaría.

DEPORTIVO LEBLANC CON MACKENZIE F. C. — El Sábado próximo se verificará una lucida reunión deportiva en la cancha Independencia número 1 con motivo de la celebración del primer aniversario del Mackenzie F. C. y que llamará justamente la atención entre el gremio gráfico de la capital.

A las 2 P. M. se presentarán a la cancha los segundos equipos del Deportivo Leblanc y del Mackenzie F. C.; y a las 3, al llamado del árbitro señor P. Paredes, entrarán al field los primeros equipos de dichas instituciones.

Después de terminadas dichas partidas, los socios del Mackenzie pasarán a servirse un lunch en las cercanías de la cancha.

"CENTRO DEPORTIVO DE CHAUFFEURS".—Este Centro el 31 del presente mes llevará a efecto un torneo atlético y campeonato ciclista entre sus socios en el Velódromo del Parque Cousiño.

Hoy Viernes, a las 9 A. M., en el Parque Cousiño se deberán encontrar todos los jugadores del equipo de foot-ball, con el objeto de practicar y seleccionar los equipos que han de defender los colores del Centro, en la gran fiesta de los huerfanitos contra los viñamarinos.

La comisión de unificación está citada también para hoy, a las 9 P. M., en la secretaría.

Al señor Darío Fernández se le ruega asistir el Lunes próximo, a las 9 P. M., a la junta general que se celebrará en Ejército 714.

Habiéndose aceptado la renuncia del tesorero señor R. Carvacho, se nombró en su reemplazo al señor Víctor Magglioteccy, que seguirá atendiendo a los señores socios en la secretaría, de 10 A. M. a 8 P. M.

PARTIDAS ATRASADAS DE LA ASOCIACION SANTIAGO.—La secretaría de esta corporación nos pide hacer presente a los clubs interesados que, en conformidad al reglamento, se publican con diez días de anticipación las siguientes partidas oficiales que se jugarán el 6 de gosto próximo:

Copa Independencia. —Britania II, c. E. Ramírez II.

Copa Arauco.—Morning Star II c. Santiago II.

Copa Poblete.—Audax Italiano II c. Wanderer II.

Copa Blanco (República).—Arco Iris III c. B. Central III.

F. Libertad III c. Britania III.

Copa Blanco (Chile).—Santiago III c. Carioca III.—S. Badminton III c. Ibérico Balompié III.

ARCO IRIS F. C.—Hoy, a las 8 8 P. M., deben reunirse los jugadores del primer equipo, en Avenida Matta esquina San Diego, para dirigirse al Instituto de Educación Física.

LIGA DE FOOT-BALL DE SANTIAGO.—League-matchs del Domingo venidero:

Primera división.—Submarino I v. Alianza I; cancha Fábrica de Vidrios; hora, 3.30 P. M.; referee, don Manuel Vergara.

División intermedia.—Fábrica de Vidrios II v. Aviador I; cancha Fábrica de Vidrios; hora, 2. P. M.; referee, don Carlos Tagle.

Segunda división.—Alberto Downey v. Submarino II; cancha Fábrica de Vidrios; hora, 10.45 A. M.; referee, don Adolfo Pérez.

Tercera división.—Aviador II v. J. M. Infante II; cancha Fábrica de Vidrios; hora, 9.15 A. M.; referee, don Pedro Avendaño.

Directores de turno, en la mañana, don Anacleto Hurtado, y en la tarde, don Humberto Collarte.

LIGA METROPOLITANA DE DEPORTES

Primera División

Gold Cross con Unión Argentina; cancha: Metropolitana; hora: 1.45 P. M.; árbitro: señor Carlos Aguirre.

1.o de Mayo con Maestranza; cancha: Metropolitana; hora: 3.30 P. M.; árbitro: señor Joaquín Sepúlveda.

División Intermedia

José Tocornal con Capitán Prat; cancha: Tocornal; hora: 3.30 P. M.; árbitro: señor Eduardo Macdonald.

Segunda División

Jorge V con Los Carreras; cancha: Maestranza; hora: 3.30 P. M.; árbitro: señor Vicente Montalva.

Santiago National II con Juan Frías; cancha: Metropolitana; hora: 9.15 A. M.; árbitro: señor Ramón Luis Hernández.

José Tocornal II con Gold Cross II; cancha: Metropolitana; hora: 10.30 A. M.; árbitro: señor Vicente Montalva.

1.o de Mayo II con Zenteno II; cancha: Maestranza; hora: 10.30 A. M.; árbitro: señor Enrique Rosales.

Small Star II con Dublín II; cancha: Santa Filomena; hora: 10.30 A. M.; árbitro: señor Juan Puig.

Tercera División

Wellington con Sportivo Claret; cancha: Santa Filomena; hora: 3.15 P. M.; árbitro: señor J. E. Salinas.

Unión S. Elvira con General Korner; cancha: Maestranza; hora: 9.15 A. M.; árbitro: señor José E. Fuentes.

Unión Cordillera II con Universal II; cancha: Maestranza; hora: 2 P. M.; árbitro: señor Juan Godoy.

Miraflores III con Unión III; cancha: Santa Filomena; hora: 2 P. M.; árbitro: señor Luis A. Díaz.

Directores de cancha: Metropolitana, en la mañana, señor Seisdedos; en la tarde: señores Aguirre y Silva; Maestranza: en la mañana, señor Rojas; en la tarde: señor Miranda; Santa Filomena: en la mañana, señor Díaz; en la tarde: señor Troncoso; Tocornal: señor Aravena.

LIGA OBRERA DE FOOT-BALL. — Calendario complementario. Primera Serie:

Setiembre 3. — Tomás Edison I con Bernal Hnos. I; Unión Camilo Henríquez I con Londres I

Setiembre 10.—Almirante Simpson I con U. Camilo Henríquez I; Tomás Edison I con Londres I.

Setiembre 17. — Bernal Hnos. I con Londres I.

Segunda Serie:

Julio 23. — S. Lincoyán I con Almirante Simpson II.

Julio 30. — Girardi I con Constitución I.

Agosto 6. — Girardi I con 18 de Setiembre I.

Agosto 13. — Matías Ovalle I con Almirante Simpson II; Tomás Edison II con Chile Atlético II, U. Camilo Henríquez II con Bernal Hnos. II, S. Lincoyán I con 18 de Setiembre I, Orompello I con Constitución I.

Agosto 27. — 18 de Setiembre I con Almirante Simpson II; Girardi I con Chile Atlético I, Tomás Edison II con Bernal Hnos. II, Bandera Nacional II con Matías Ovalle I, Constitución I con U. Camilo Henríquez II.

Setiembre 3.—Girardi I con Almirante Simpson II, 18 de Setiembre I con Constitución I, U. Camilo Henríquez II con Tomás Edison II, Orompello I con Bernal Hnos. II.

Setiembre 10.— U. Camilo Henríquez II con 18 de Setiembre I, Tomás Edison II con S. Lincoyán I, Almirante Simpson I con Chile Atlético I.

Tercera Serie:

Julio 23. — Constitución II con Bernal Hnos. III, Matías Ovalle II con 18 de Setiembre II, Orompello I con Girardi II.

Julio 30.—Girardi II con 18 de Setiembre II, Tricolor Royal I con Orompello II.

Agosto 6. — S. Lincoyán II con 18 de Setiembre.

GENERAL BULNES F. C. — El nuevo directorio de esta corporación es el siguiente:

Presidente honorario, señor Alfonso Valenzuela; director honorario, señor Roberto Silva; capitán vitalicio, señor José Figueroa; presidente efectivo, señor José Miguel Ortiz; vicepresidente, señor Luis Hermida; secretarios, señores Luis A. Valdivieso y Clodomiro 2.o Rosas; tesorero, señor Gregorio Santelices; delegado ante la Liga Nacional, señor Enrique Mondaca; directores, señores Vicente Ariztía, Teobaldo Flores y Fernando Ugarte; utilero, señor Carlos Arcos; capitán del primer equipo, señor Vicente Ariztía; vice, señor Jorge Tourrel; capitán del segundo, señor Germán Tapia; vice, señor Juan Contú; comisión revisora de cuentas, señores Mesa, Enrique Mondaca y Guillermo Bolívar.

Este directorio se hará cargo de sus funciones el Viernes próximo.

ZIG-ZAG CON HIPODROMO CHILE. — Esta partida se jugará mañana, a las 3.30 P. M., en la cancha del Hipódromo Chile ante el árbitro señor M. 2.o Sepúlveda.

ARCO IRIS F. C.—En la última sesión de directorio de esta institución se acordó invitar al Aycaguer Duhalde F. C., de la Liga Magallanes de Valparaíso, para continuar jugando la copa donada por esta antigua casa comercial, pendiente desde el año 1915.

Al mismo tiempo se trató sobre la situación de los socios morosos, a los cuales se les dió de plazo hasta el 23 de Agosto, después del cual los antecedentes pasarán al Consejo Local, por intermedio de la Asociación Santiago.

Por último, se autorizó al presidente señor Ernesto Cádiz, para que tramite algunas gestiones pendientes con otras instituciones congéneres.

ASOCIACION DE SAN MIGUEL.—Partidas que se jugarán el Domingo próximo:

Primera serie (Copa Municipalidad de San Miguel

Ochagavía Atlético I con Santiago Wanders I.

Segunda serie (Copa Juan R. Núñez)

Defensores de Chile III con Santiago Wanders II; hora: 3 1|2 y 2 P. M.; árbitros: señores Ernesto Jara y Juan Cotapos, respectivamente; cancha: de la Asociación.

Directores de turno: señores Juan Durand y Leoncio Berríos.

Además, el Domingo 23 se efectuarán unas carreras internas por camino, a la Cisterna, ida y vuelta, en honor de los señores Torremocha y Pablo Melero, con el siguiente programa:

Primera carrera, para campeones; segunda carrera, para primera categoría; tercera carrera, para segunda categoría; cuarta carrera, para tercera categoría; quinta carrera, para excursionistas.

La inscripción es libre y se reciben donde el secretario.

ATLETISMO

Asociación de Deportes Atléticos de Chile

El torneo oficial de selección se realizará durante los días Sábado 29 y Domingo 30 del mes en curso, de acuerdo con el siguiente programa:

Sábado 29.—En la tarde

14.30. Series, 400 metros planos.
14.45. Series, 110 metros vallas.
15. 500 metros planos.
15. Lanzamiento de la bala.
15.25. Series, 100 metros planos.
15.40. Salto alto con impulso.
16.10. Series, 400 metros vallas.

Domingo 30.—En la mañana

9.30. Salto largo con impulso.
9.55. Final, 400 metros con vallas.
10.05. Lanzamiento del dardo.
10.30. Series, 200 metros planos.
10.45. 800 metros planos.

En la tarde

14.30. Final, 100 metros planos.
14.40. 10,000 metros planos.
14.10. Lanzamiento del disco.
15.20. Final, 400 metros planos.
15.30. Final, 110 metros con vallas.
15.40. Salto con garrocha.
16.05. 1,500 metros planos.
16.20. Final, 200 metros planos.

"SANTIAGO ATLETICO".—Cita al Directorio para hoy, a las 6.30 P. M., en Morandé N.o 338.

ASOCIACION ATLETICA DE SANTIAGO. — Hoy, a las 9 P. M., en "El Diario Ilustrado" se reunirá el Consejo de esta institución.

Tabla: renuncia del señor presidente; elecciones a que haya lugar.

CITACIONES

Independencia F. C.—Junta general para hoy, a las 8 1|2, en el local de costumbre.

Luis Mandujano Tobar F. C.—Junta general para hoy, a la hora local de costumbre.

5 de Abril F. C.—Junta general para el Domingo, a las 9.30 A. M., en Chiloé N.o-1479, "Atlas".

Centro Deportivo A. Magnere.—Junta general para hoy, a las 7 P. M., Providencia 1585.

Wanderer F. C.—Junta general para hoy, a las 8.30 P. M., en Salas 216.

Santiago F. C.—Junta general, para hoy, a las 9 P. M., en Recoleta 516.

Magallanes F. C. — Directorio, para hoy, a las 6 P. M., en Rosas 1080.

General Bulnes F. C. — Junta general, para hoy, a las 8.30 P. M., en López 681.

Capitán Prat F. C.—Junta general, para hoy, a las 9 P. M. en Ruiz Tagle 60.

Cifuentes Infantil F. C.—Directorio, para mañana, a las 6 P. M., en Herrera 530.

AUTOMOVILISMO

LA SOCIEDAD DEPORTIVA AUTOMOVILISTICA DE SANTIAGO

Los acuerdos de la última sesión de Directorio

El Miércoles último celebró sesión ordinaria el Directorio de esta corporación, bajo la presidencia del señor Aliro González y con asistencia de los directores señores Eugenio Ossa Lynch, Roberto Martinelli, Pilade Massa, Federico Fanta, Enrique Sánchez, Antonio Escobar, Patricio Valdivieso y Alejandro Huidobro.

Fueron aceptadas por unanimidad las solicitudes de aspirantes a socios presentadas por los señores Héctor Arancibia Laso, Alberto Echegaray, Daniel Valdivieso Bezanilla y Miguel Aróstegui Cerda.

El señor Aliro González, presidente, dió cuenta de encontrarse muy bien encaminadas las gestiones para hacer pintar los postes del kilometraje de los caminos y que esperaba que pronto se iniciarían los trabajos.

Se dió cuenta de encontrarse en mal estado algunos puentes y caminos de la provincia y se resolvió dirigir una comunicación a la oficina respectiva para que ordene repararlos.

Finalmente se acordó reunirse nuevamente hoy Viernes, a las 6.30 P. M., en el local social, edificio Ariztía, 7.o piso, Of. 22, a fin de imponerse del resultado de una comisión conferida a los directores señores Ossa, Martinelli, Huidobro, Valdivieso y Escobar.

Doce horas de Escritorio por día y fresco como una rosa.

Este hombre, empleado superior. Jefe de una casa de comercio, durante meses, hace este trabajo y no se enferma. Es porque media hora antes de cada comida tiene buen cuidado de tomar una cucharada de

VITALINA EL TONICO QUE DA FUERZA

y esto le permite resistir a ese esfuerzo realmente deprimente. Muchos hombres hacen esto, y lo creerá usted cuando sepa que en la Vitalina entran: "el fósforo fisiológico, alimento de la célula y tónico por excelencia de los nervios, el zumo vital de toros y el arsénico en forma orgánica, reconstituyentes y depurativos soberanos, favorecen las funciones tan necesarias de todas las glándulas del cuerpo".

La Vitalina cura infaliblemente: anemia, raquitismo, debilidad cerebral, neurastenia, enfermedades del pecho y pulmones, es indispensable en el desarrollo del niño.

TURF

CLUB HIPICO

EL PROGRAMA DEL DOMINGO PROXIMO

Un programa de interés es el que ofrece nuestra primera institución hípica para la reunión del Domingo próximo que consta de 7 pruebas.

La carrera de apertura, está destinada a 3 años no ganadores, en la que Greetings, parece ser el con más méritos para abandonar su categoría de perdedor, llevando enemigos serios en Shackleton, Xama, Xaragua y Risa Loca.

De idénticas condiciones que la anterior es la segunda prueba del programa, en la que Xanthia, Grampiam, Honorino y Pelendón, deben contar con el favoritismo del público.

Un interesante desarrollo promete tener la 4.a carrera sobre una distancia de 1,500 metros, en donde los animales más boleteados, parece serán Infiesto, Isabelino y Greenock.

Entre Detonación, Egalité, Shylock, Siciliana, Poincaré y Frangollo, debe buscarse el ganador de la carrera siguiente.

En la prueba de fondo, Ofensivo, Smart, Alta Ley, Bordeaux, King Ferry y Fleur, son a nuestro juicio los competidores, entre los que no saldrá la carrera.

Bastante interesante promete resultar la 5.a carrera que ha reunido varias buenas inscripciones. No habiendo aún su preparador resuelto, si participará Duque de El en esta carrera o en la de clausura, mencionaremos a Bambalina, Eton y Gloriola.

Si Duque de El opta por correr en la prueba final, a pesar de los 62 kilos que cargará, es una carta de primer orden, sin dejar de desconocer la opción que llevan Danger, Fagra, Pega Pega y Verderón.

PROBABLES MONTAS Y COMPETIDORES PARA LA REUNION DEL DOMINGO PROXIMO EN EL CLUB HIPICO

1.a CARRERA.—1,400 METROS
Buen Genio, 56, J. F. Bernal.
Don César, 56, J. Vergara.
Greetings, 56, H. Ramírez.
Guiton, 56, A. Molina.
Hyrcanie, 56, L. A. Zamora.
Shackleton, 56, C. Santander.
Xaragua, 56, J. Urzúa.
Goleta, 54, P. Morales.
Risa Loca, 54, R. Hernández.
Xama, 54, Arm. Nieto.

2.a CARRERA.—1,400 METROS
Harpagón, 56, M. Pérez.
Honorino, 56, A. Molina.
Grampian, 56, Arm. Nieto.
Nunca Visto, 56, P. Costa.
Pelendón, 56, J. Vergara.
Brasilera, 54, talvez no corra.
Juana la Loca, 54, E. Aguilera.
Pitiniti, 54, H. Ramírez.
Xanthia, 54, V. Jara.

3.a CARRERA.—1,500 METROS
Isabelino, 58, P. Morales.
Infiesto, 58, J. Vergara.
Greenock, 52, H. Ramírez.
Gitanilla, 52, S. Jiménez.
Puff, 52, L. Guzmán.
Piltrafa, 50, J. Urzúa.
Poruña, 50, L. A. Zamora.

4.a CARRERA.—1,400 METROS
Detonación, 61, E. Godoy.
Shylock, 61, L. A. Zamora.
Fideline, 59, R. Azócar.
Golden Queen, 59, H. Ramírez.
Perla White, 59, V. Fernández.
Falsete, 58, L. A. Jerez.
Frangollo, 58, P. Morales.
Muro, 58, talvez no corra.
Poincaré, 58, M. J. Silva.
Walpole, 58, F. Quiroz.
Wintengreen, 58, Arm. Nieto.
Egalité, 56, E. Aguilera.
Ice, 56, no corre.
Finlandia, 56, N. N.
Siciliana, 56, C. Santander.
Tombola, 56, G. Aravena.

5.a CARRERA.—2,000 METROS
Bordeaux, 58, A. M.
Feño, 58, E. Godoy.
Falsete, 54, no corre.
King's Ferry, 54, H. Ramírez.
Ofensivo, 54, P. Morales.
Piave, 54, M. J. Silva.
Smart, 54, E. Aguilera.
Winchester, 54, J. Vergara.
Ice, 52, L. A. Zamora.
Doñihue, 50, P. Costa.
Hoock, 50, C. Santander.
Euclid, 50, S. Quiroz.
Ficticio, 50, L. Bravo.
Alta Ley, 50, Armando Nieto.
Fleur, 48, G. Guerra.
Malvaloca, 48, C. Castro.
War Queen, 48, S. Jiménez.

6a CARRERA.—1,500 METROS
Gloriola, 58, J. F. Bernal.
Duque de El, 57, J. M. Baeza.
Eton, 55, M. Pérez.
Bambalina, 53, A. Molina.
Harold, 53, G. Guerra.
Cachivache, 50, H. Ramírez.
Pochochingue, 43, J. Pinto.
Kalmuco, 40, S. Jiménez.

7.a CARRERA.—1,200 METROS
Duque de El, 62, J. M. Baeza.
Danger, 51, Arm. Silva.
Fugitiva, 51, J. Oregón.
Rentería, 51, G. Guerra.
Virgilii, 49, E. Aguilera.
Pegote, 48, L. Bravo.
Fagra, 47, H. Ramírez.
Pega Pega, 47, L. A. Soto.
La Nuez, 46, H. Huerta.
Shimosa, 46, N. Ramírez.
Telinga, 46, Arm. Nieto.
Verderón, 43, S. Jiménez.

LOS TRABAJOS DE AYER

(Pista de arena)

Gloriola, montada por J. F. Bernal y Jaramago por un aprendiz, atropellaron 800 metros en 53 2|5; llegando iguales; después de un regular descanso repitieron la misma distancia en 55, dominando esta vez Jaramago por dos cuerpos.

—Bordeaux, con la monta de A. Molina, trabajó una vuelta en 2.22.

—Frangollo, montado por P. Morales y Ficticio por L. Bravo, pasaron 1.400 metros en 1.37 2|5, ganando Frangollo por tres cuerpos; Ficticio siguió hasta completar la vuelta en 2.24 3|5.

—Trón Ducke, montado por un aprendiz, pasó sin gran apuro 800 metros en 58; después de un regular descanso repitió igual distancia en 57.

—Salpicón, montado por Arm. Silva, atropelló a voluntad 800 metros en 54 3|5.

—La Princesa, montada por un aprendiz, se floreó al carrerón 800 metros en 56.

—Honorino, montado por A. Molina, trabajó 1.400 metros en 1.35 2|5.

—Xanthia, manejada por V. Jara, largó 1.400 metros en 1.35 2|5; en los últimos 600 metros fué acompañada por L. Francais.

—Ofensivo, montado por P. Morales, trabajó una vuelta fuerte en 2.22 2|5; en los últimos 1.400 metros lo acompañó Witchcraft, llegando iguales y viéndose esta última muy fácil.

—Cachivache, montado por H. Ramírez e Hipócrates por J. Pinto, pasaron 1.000 metros en 1.7 3|5, ganando Cachivache por tres cuerpos.

—Fagra, conducida por H. Ramírez y Fatalist por un aprendiz, largaron 1.200 metros en 1.21 4|5, llegando iguales.

—Fugitiva, montada por B. Oregón, pasó 1.000 metros sin gran apuro en 1.6 2|5.

—Albeytar, montado por G. Guerra y Poison d'Or por Arm. Nieto, pasaron 1.400 metros a voluntad en 1.41, llegando iguales.

—Quilipín y Adsioleta, montados por aprendices, pasaron 800 metros en 57, ganando Quilipín por un cuerpo; después de un descanso repitieron la misma distancia en 57 1|5, ganando esta vez Quilipín por cuatro cuerpos.

—Japón, montado por un aprendiz, pasó al carrerón 1.400 metros en 1.44 3|5.

—Danger, montado por Arm. Silva, movió 400 metros en 25; después de un largo descanso repitió 800 metros en 52.

—Injuria, manejada por D. 2.o López y Agua Va por un aprendiz, largaron 1.200 metros en 1.23 2|5, llegando iguales.

—Granpian, montado por Arm. Nieto y Jadil por un aprendiz, pasaron 1.400 metros en 1.37 2|5; ganando Grampian por dos cuerpos.

—Porridge, manejada por Arm. Nieto, cotejó 1.200 metros en 1.24.

—Euclid, montado por S. Quiroz, pasó una vuelta a voluntad en 2.26 3|5.

—Harold, montado por G. Guerra, trabajó 1.600 metros en 1.54 3|5; en los últimos 800 metros lo acompañó Rodrigo, llegando iguales, viéndose este último muy fácil.

—Vía Láctea, montada por Arm. Silva, movió 600 metros en 41 1|5; después de un descanso repitió igual distancia en 42.

—Papagayo, montado por J. Polanco y Xama por Arm. Nieto, pasaron 1.400 metros en 1.38, ganando Papagayo por un cuerpo que siguió hasta completar 1.800 metros en 2.11.

—Finisterry, montada por un aprendiz y Confidencia por S. Ponce, pasaron 1.000 metros en 1.12, ganando Confidencia por cuatro cuerpos.

—Ice, montado por L. A. Zamora, pasó una vuelta a voluntad, en los últimos 1.400 metros, marcó 1.44.

EL MAS CELEBRE CABALLO DE CARRERA

Eclipse, el recordado "as" de las pistas inglesas

De todos los caballos de carrera, Eclipse ha sido el más célebre y ninguno ha ilustrado como él la historia hípica de Inglaterra; si los caballos de este país tuviesen la memoria, cultura e intelectualidad del hombre, estarían tan orgullosos de Eclipse, como los franceses de Napoleón, y los españoles de Hernán Cortés.

Este caballo era alazán; nació en Ewell, el 5 de Abril de 1764, en el haras del duque de Cumberland, y a la hora misma de verificarse un eclipse de sol, tan célebre como el caballo de que hablamos. Era de padres árabes, poco estimados; la madre llamada Spiletta, descendía del célebre Godolphin Arabian. Pero habiendo sido derrotada en su primera carrera, condenáronla a morir, y sólo debió su salvación a las súplicas de un viejo palafrenero al servicio del duque. El padre se llamaba Marska, y hacía por aquel entonces una vida semi-salvaje por los bosques.

Eclipse no parecía destinado a conquistar la gloria que le estaba reservada, a juzgar por su aspecto. El duque de Cumberland y mayoría del personal de su haras no formaron buena opinión de las aptitudes del potro: tachábanle de tener el tercio anterior pesado, el sistema muscular excesivo en su desarrollo; el cuerpo demasiado membrado para su talla; falta de gracia en las formas; cierta inclinación a la indocilidad, y por último, observábase con sentimiento que tenía una mancha blanca bastante alta en los pies.

El duque mandaba vender todos los años cierto número de caballos y llegó un día en que Eclipse, despreciado de todos, fué puesto en venta por un precio irrisorio. Un tal Wilderman, comerciante de Smithfield, le compró por 75 guineas (2,600 pesos de nuestra moneda) y le mandó conducir a los alrededores de Epsom.

Al decir de los historiadores turfistas, Eclipse creció en medio de aquellas vastas campiñas; desarrolláronse sus formas y sus defectos físicos fueron desapareciendo progresivamente, bajo la constante vigilancia de su dueño. Cada día aumentaba en gracia, y revelábanse en él sorprendentes cualidades de vigor y ligereza. Wilderman se felicitaba de su adquisición, y habría concebido las más dulces esperanzas si no hubiese visto que se pronunciaban cada vez más las tendencias de indocilidad que el potro reveló ya en el haras de su primitivo dueño. Cuando tuvo dos años, difícilmente permitía Eclipse que ninguno se le acercase, encabritábase y se defendía; y no quería emprender la carrera sino después de muchas vacilaciones. Aquella fogosidad, aquellos desordenados movimientos no tenían nada de regular; todo era en el caballo caprichoso o imprevisto y cuando más se contaba con su docilidad, era cuando rehusaba obedecer.

A los 3 años no era posible gobernar a Eclipse, desesperaba a su dueño, espantaba a los peones, y ningún jockey, por piernas largas que fuese, se atrevía a apuntarse un tanto, jineteándolo, aunque ello fuese en una pista de mullida arena. Wildeman se arrepentía ya de su compra y preguntábase de qué le servían las brillantes cualidades del caballo si no le era posible enderezarlo por las pistas cuando se le quería hacer tomar parte en una prueba. Por aquel tiempo, un aficionado muy conocido en los anales hípicos, el capitán O'Kelly, tenía a su servicio a un irlandés llamado Sullivan, quien, según voz pública, poseía el secreto de domar al minuto los caballos más fogosos y rebeldes: Mr. Wildeman obtuvo del capitán que Sullivan tratase de domar a Eclipse, y le prometió que si el experimento salía bien, partiría con O'Kelly las ganancias que resultasen.

El éxito de Sullivan fué tan rápido como maravilloso: Eclipse se amansó, y bien pronto obtuvo la victoria sobre todos sus competidores en las carreras de selección.

El 3 de Mayo de 1769, debutó Eclipse en el hipódromo de Epsom, que era por entonces el más célebre de Inglaterra. Iba montado por el jockey Whilling, y tenía por competidores a Cower, Chanceil Social y Plume.

Al entrar en liza excitó Eclipse la admiración de todos los espectadores, y acto continuo, cruzáronse los apuestas en su favor en la proporción de 4 contra 1. Su ancho lomo indicaba una fuerza prodigiosa, al paso que por la ligereza de sus piernas y sus pies, apenas parecía tocar el suelo; su cuello flexible, recordaba, hasta cierto punto, el del cisne. La cabeza era regular, las narices dilatadas, los ojos brillaban, dando grande expresión a la cabeza, la cruz era enjuta y alta, los corvejones anchos, los cascos redondeados y el pelaje alazán, aunque de tinto rojizo muy parecido al del ladrillo. Toda la red venosa y el aparato muscular se dibujaban perfectamente bajo la sedosa transparencia de la piel.

La distancia que debía recorrerse era de cuatro millas (6,400 metros). Apenas se hizo la señal, franqueó Eclipse en cuatro saltos la distancia de veinte metros, recorriendo la distancia a razón de cincuenta y ocho pies por segundo, a los cuatro minutos tuvo la victoria con la misma facilidad en la segunda carrera.

En cumplimiento de su promesa, Wilderman cedió la mitad de la propiedad al capitán O'Kelly.

Durante todo el año 1769, Eclipse ganó ocho premios más. El 17 de Abril de 1770 obtuvo el premio ofrecido por el Rey en New Market, corriendo con Bucéfalo, al que no había vencido ningún otro hasta entonces, pero su brillante carrera no debía ser muy larga, sólo duró 17 meses, y en tan corto espacio de tiempo ganó más de 25,000 libras esterlinas.

Nunca se necesitó apelar al látigo, a las espuelas o las palabras para excitarlo en la carrera, y hasta se asegura que no se conoció nunca toda su rapidez, porque no lo era necesaria para vencer a sus rivales.

Sus victorias suscitaron terribles envidias: ningún propietario quiso que sus caballos corriensen con él y los jockeys llegaron hasta el punto de proferir amenazas de muerte. Asustado Wilderman, cedió su parte al capitán, quien, gracias a los premios y ganancias alcanzadas después en la reproducción, adquirió una fortuna superior a 200,000 libras esterlinas.

Eclipse murió en el año 1789, en Whitechurgh, condado de Hertford, a la edad de veintiséis años. Su esqueleto fué depositado en una lujosa vitrina y llevado al museo de Oxford, donde se halla todavía.

Captain Cuttle, el vencedor de El Derby de Epson, gana el Saint James Stakes

El ganador del Derby de Epsom reapareció poco tiempo después en el Saint James Stakes y confirmando su victoria en la gran carrera y su indiscutible superioridad, obtuvo el triunfo por dos cuerpos.

St. James Palace Stakes, 1,600 metros, 2,000 libras aproximadamente: 1.o Captain Cuttle 3.a, por Hurry On y Bellavista, jockey Donoghue; 2.o Harpeden 3.a, por Sunstar y Harpoo; 3.o Polyhistor 3.a, por Polymelus y Lady Flo.

Pogrom, la ganadora de los Oaks, se adjudica una nueva victoria

La hija de Lemberg, ganadora de los Oaks, confirmó esa victoria adjudicándose en Ascot el Coronation Stakes en "easy fashion by three lenghts".

Coronation Stakes, 1,600 metros, 4,850 libras: 1.a Pogrom 3 a 9.3, por Lemberg y Popingaol, de lord Astor, jockey Carlslake; 2.a Galaciella, 3 a 8.3, por Lemberg y Lady Vista; 3.o Leighon Tor 3 a 8.10 por Torloisk y Laomedia. Siete no placé. Ganado por tres cuerpos.

Leighon Tor enseñó el camino, seguida de Pogrom, Galaciella, Indulgence y Fordinbridge. Ultimo Stupidity. En la recta pasó al tercer puesto y Pogrom se desprendió resueltamente al primer puesto, adjudicándose el triunfo por tres cuerpos.

El desempate se pierde poco a poco

ALGUNOS DEAD HEAT INTERESANTES

El procedimiento de correr nuevamente un dead heat se va perdiendo, felizmente, dice Viator. Imponer a dos caballos semejante esfuerzo, en un lapso de tiempo más o menos corto, no puede beneficiarlos en nada. En los países en los cuales la dirección de las carreras es progresista, se ha impuesto la división del premio en caso de dead heat... Se dirá con verdad, que en otros tiempos las carreras se corrían por series y que este sistema no perjudicó a los caballos que tomaban parte, desde que son los criadores del "pur sang" actual, pero ese no es un argumento serio. Si no se hubiera expuesto sus mecanismos a un esfuerzo tan intenso, quizás habrían producido descendientes mejores y menos delicados.... ¿No está demostrado que las yeguas que han corrido poco o no han corrido, son mejores madres que muchas heroínas?

Cuando se corrían los desempates nueve veces sobre diez, el caballo intrínsecamente menos recargado era el ganador, sin que ni la edad ni el sexo significaran nada. Sucedió también muchas veces que el desempate resultó otro dead heat.

El caso sucedió en Bélgica entre Saphia y Lady Ray, a pesar de que se habían cambiado los jockeys. No corrieron la tercera vez. En cambio, en Inglaterra el año 1867, Lady Bárbara de Lord Hasting y Hue and Cry de su bookmaker Padwick, hicieron dos veces dead heat y en la tercera vez Lady Bárbara batió a su rival por una cabeza. La ganadora fué vendida después de esa carrera por 75 guineas.

En 1888 se produjo en Sandown Park el mismo caso entre Dence of Clubs y Sea Song. El primero batió la tercera vez a su adversario por un pescuezo.

En Gand un desempate dió motivo a un verdadero drama. La yegua La Dyle, que había sido sumamente jugada por su hermoso aspecto, hizo dead heat con Bitter Orange y regresó manca al pesaje, pero el propietario de este último no quiso dividir el premio.

Se corrió entonces de nuevo y naturalmente sin mayores esperanzas para La Dyle, y con el fin de "salvar los muebles", como se dice en el argot del turf, su propietario se cubrió con Bitter Orange. Este último se "derobó" (cambió de pista) en el comienzo de la carrera y La Dyle, manca, ganó la carrera proporcionando una fortuna a los bookmakers. Después de esa aventura no se vió durante mucho tiempo al jockey que había dirigido a Bitter Orange, y desaparecieron para siempre los colores del propietario de La Dyle.

JOSE SALFATE DEBUTA EN EL BRASIL

Ocupa el tercer puesto, ganando la carrera un animal piloteado por Carlos Gray

Hemos tenido noticias de José Salfate por una carta recibida por el entraîneur Enrique Rodríguez, quien tuvo la gentileza de facilitarnos estas informaciones que pueden resumirse en lo siguiente:

Salfate llegó al Brasil el 2 de Julio y en sus trabajos en las pistas de apronte causó magnífica impresión entre los entendidos.

La primera carrera que corrió fué una milla en que participaron los siguientes animales:

Aspirina, jockey R. Watson.
Beatrice, jockey J. Salfate.
Faceira, jockey Le Mener.
Tic-Tac, jockey C. Gray.

JOSE SALFATE

Salfate actuó con mala fortuna, pues partió algo rezagado y las primeras distancias las corrió encajonado y aunque en la recta descontó mucho terreno, tuvo que contentarse con el 3.er puesto a 1|2 cuerpo del 2.o que fué Aspirina. El triunfo correspondió fácilmente a Tic-Tac, un hijo de Batifondo, que fué conducido por el recordado maestro Carlos Gray.

La forma en que Salfate finalizó la carrera, agradó mucho a la concurrencia.

HIPODROMO CHILE

BREVES COMENTARIOS SOBRE EL PROGRAMA DEL PROXIMO DOMINGO EN ESTE HIPODROMO

De regulares atractivos consta el programa a desarrollarse el próximo Domingo en el Hipódromo Chile.

—Se abre la reunión con el premio Domeyko, handicap para hacks sobre 1,200 metros.

La mayor parte de las anotados nó han tenido figuración alguna en las carreras que han disputado y por lo tanto tienen muy poca chance. De los conocidos, creemos que debe buscarse el ganador entre Faisán, Gregorita, Don Gustavo, Arengosa y el mismo Macacho, a pesar que carga 65 kilos.

—Modesto es el lote que disputará el premio Dulcinea sobre 1,300 metros. Los menos malos parecen ser Farnesio, Prontitud, Pispirita, Prothos y Masanielo.

—Clac, Mulato, Xois y Brasilera deben contar con las más altas cotizaciones en el premio Duendes, sobre 1,100 metros. De ellos no debe salir el ganador.

—Una verdadera lotería es el premio Diana, sobre 1,300 metros, donde se destacan por sus últimas carreras Guabiyú, Agosto Aralar, Omar, Gran Maestre, Académico, Willibrodo y Foca.

—En la 6.a carrera sobre 1,300 metros vemos bien puesto en el handicap a Papamoscas, Veldora, Hesperia, Agua-Vá, Alava, Variable, San Miguel y Luminosa. La elección es cuestión de suerte.

—A pesar de cargar 64 kilos vemos con la primera opción a Carranza en los 1,800 metros del premio Dalcahue. Sus más serios enemigos deben ser Merengue II, Piave y Malvaloca.

—Golden Queen, que en forma tan impresionante ganó en días pasados, nos parece que debe volver a repetir el plato en los 1,300 metros del premio Dumo, con que se clausura la reunión. Para los placées vemos bien puestos a Pochochingue, Fagra y Bombón Rose.

PROBABLES MONTAS Y COMPETIDORES PARA LAS CARRERAS DEL DOMINGO EN EL HIPODROMO CHILE

1.a CARRERA.—1,200 METROS
Macacho, 65, E. Canales.
Federado, 62, R. Muñoz.
Romeral, 62, J. Quiroz.
Hualpa, 58, J. F. Bernal.
Faisán, 54, G. Aravena.
Gregorita, 53, M. J. Silva.
Tres de Espadas, 53, A. Garay.
Farrista, 52, R. Henríquez.
Dorina, 51, L. A. Zúñiga.
Don Gustavo, 51, C. Pombet.
Fatalita, 49, J. Osorio.
Magistrado, 49, V. Ramírez.
El Pinta, 48, G. Guerra.
Arengosa, 46, C. Santander.
Dresden, 46, L. A. Zamora.
Honduras, 43, C. Castro.
Patina, 43, R. Acuña.
Fitz James, 42, I. Covarrubias.
Guanaca, 40, A. Sánchez.
Dacha, 40, L. Bravo.
Campanillazo, 40, S. Jiménez.

2.a CARRERA.—1,300 METROS
Silver, 61, E. Canales.
Guanaca, 59, no corre.
Farnesio, 58, A. Godoy.
Prontitud, 55, G. Aravena.
Apúntale, 53, L. Carrasco.
El Guindito, 52, J. Oregón.
Pispirita, 52, M. J. Silva.
Prothos, 52, E. Aguilera.
Masanielo, 51, M. Díaz.
Xenops, 50, L. A. Orellana.
Charlatán, 49, R. Henríquez.
C. Whisky, 49, L. A. Zúñiga.
Minor Ferry, 47, L. A. Zamora.
Ultimo Mono, 47, S. Jiménez.
Berbi, 46, A. Alzamora.
Ferrocarril, 45, L. Bravo.
San Vicente, 44, J. Osorio.
Hostess, 40, A. Sánchez.

3.a CARRERA.—1,100 METROS
José Gener, 56, L. A. Zúñiga.
Peyuco, 56, no corre.
Clac, 55, A. Nieto.
Allipen, 54, R. Henríquez.
Weekend, 54, M. Díaz.
Compota, 54, J. Madrid.
Glen Esk, 54, no corre.
Corpaucho, 54, L. A. Zamora.
Mulato, 53, L. Bravo.
Imbécil, 53, A. Martínez.
Topete, 52, L. Carrasco.
Fíjate, 51, L. A. Silva.
Gran Liga, 51, L. A. Jerez.
Xenia, 51, C. Castro.
Xois, 51, M. J. Silva.
Orelia, 50, J. Osorio.
Brasilera, 47, A. Sánchez.

4.a CARRERA.—1,300 METROS
Guabiyú, 61, C. Pombet.
Elda, 59, E. Canales.
Name, 58, A. Godoy.
Taglioni, 57, no corre.
Lord Beryl, 55, J. F. Bernal.
Pajarita, 53, G. Aravena.
Agosto, 53, L. A. Jerez.
Antilla, 53, L. A. Zúñiga.
Aralar, 52, C. Cruz.
Pasajes, 51, J. Vergara.
Omar, 51, M. J. Silva.
Gran Maestre, 50, L. Bravo.
Académico, 49, A. Nieto.
Liverpool, 48, E. Aguilera.
Asiático, 47, L. A. Zamora.
Willibrodo, 47, G. Guerra.
Fiero, 47, R. Henríquez.
Farrutín, 46, J. Pinto.
Foca, 41, C. Castro.
Hasty Girl, 40, A. Alzamora.

5.a CARRERA.—1,300 METROS
Capucine, 59, E. Canales.
Coiron, 59, A. Godoy.
Fogata, 56, M. J. Silva.
Papamoscas, 56, A. Molina.
Tigris, 56, J. Troncoso.
Veldora, 55, J. Vergara.
Fonética, 54, A. Villagra.
Assaye, 54, no corre.
Hesperia, 53, G. Aravena.
Agua Va, 53, L. A. Zúñiga.
Kilimanjaro, 53, P. P. Quezada.
Alavy, 52, L. A. Zamora.
Alucita, 51, A. Nieto.
Alava, 50, S. Jiménez.
Variable, 50, A. Garay.
San Miguel, 49, H. Ramírez.
Luminosa, 46, J. Pinto.
Tramontana, 42, J. Osorio.

6.a CARRERA.—1,800 METROS
Amurat II, 67, no corre.
Carranza, 64, A. Molina.
Papagayo, 53, H. Ramírez.
Merengue, 51, M. J. Silva.
Iriarte, 49, L. A. Orellana.
Piave, 49, G. Guerra.
Malvaloca, 48, S. Jiménez.
Velada, 47, A. Silva.
Samaniego, 46, J. Osorio.
Carraspera, 45, C. Santander.
Tangola, 45, L. Bravo.
Orense, 44, J. Pinto.
Loto, 40, A. Sánchez.
Roulotte, 40, C. Castro.

7.a CARRERA.—1,300 METROS
Farrista, 61, no corre.
Pochochingue, 57, A. Godoy.
Boa, 56, S. Villanueva.
Fagra, 55, A. Molina.
Bombón Rose, 54, C. Pombet.
Filoche, 53, L. A. Orellana.
Tiránica, 50, L. Mancilla.
Coli, 50, A. Nieto.
Golden Queen, 49, G. Guerra.
Oiseau Bleu, 48, H. Ramírez.
Navira, 46, J. Osorio.
Hipócrates, 44, J. Pinto.
Acalia, 42, C. Castro.

PRONOSTICOS DE LA PRENSA

En conformidad al resultado obtenido en la última reunión, los diarios y revistas que dan pronósticos para ambos hipódromos, han quedado en la siguiente situación:

Club Hípico

	G.	P.
1—Las Ultimas Noticias	59	167
2—La Patrie	54	144
3—El Mercurio	53	158
4—La Nación	52	162
5—La Huasca	51	168
6—El Pronóstico	50	155
7—Zig-Zag	50	146
8—La Epoca	48	153
9—El Diario Ilustrado	45	166
10—Deutsche Zeitung	25	112

Hipódromo Chile

	G.	P.
1—Zig-Zag	33	154
2—El Diario Ilustrado	30	150
3—El Pronóstico	29	175
4—La Patrie	28	157
5—La Nación	27	153
6—Las Ultimas Noticias	26	151
7—El Mercurio	25	155
8—La Huasca	24	147
9—La Epoca	20	146
10—Deutsche Zeitung	14	115

NOTICIAS DIVERSAS

Esquife fué embarcado

Este hijo de Barsac, ha sido adquirido por el preparador Juan Donatti. Próximamente será embarcado para Talca, para participar en la temporada de carreras del Hipódromo de esa ciudad.

Singoala

REANUDA HOY SU TRAINING

Después de un mes de descanso ha reanudado su training esta pensionista de Samuel González.

Snap

CORRERA EN ANTOFAGASTA

Recientemente fué adquirida por el preparador Carlos Lara, para ser embarcada para el Hipódromo de Antofagasta esta hija de Hasard y Fax.

Bycycle

SE LE APLICARAN PUNTAS DE FUEGO

Este representante del Stud Ascot, sufrirá próximamente la aplicación de puntas de fuego por haberse sentido gravemente de uno de sus remos delanteros.

Flapper

La ganadora de El Ensayo último ha sido retirada del cuidado del preparador Juan Caviedes, pasando a entrenarse bajo la dirección de David Yáñez.

Esteta

SERA DESTINADA A LA REPRODUCCION

Esta hija de Sandunguero, ha sido adquirida por el Haras Pirque en donde será destinada a la reproducción.

Dichoso

HA INICIADO SUS PASEOS A LA MARCHA

Bastante mejor de las rayas de fuego que le fueron aplicadas en uno de sus remos delanteros, a este hijo de Comisario II y Larabú ha iniciado sus primeros paseos a la marcha.

Victor Jara

COMPROMISO DE MONTA

Ha sido comprometida la monta de este excelente profesional para conducir a Madagascar en el reglamentario La Polla de Potrancas.

"La Huasca

Hoy a primera hora aparecerá la revista hípica "La Huasca", con el siguiente material de lectura: "Los distanciamientos".—Resultados generales y fotografías de las llegadas de las carreras del Domingo en ambos hipódromos.—"Se dice".—Noticias del Turf.—Programas oficiales con montas para las carreras del Domingo.—Estadística.—Pronósticos de la prensa.—Entrevistas a los entraineurs Darío Vial, Florentino Rojas, Enrique Rodríguez S., Audovino Huerta, Enrique Emeres y Pedro Marchesini.—Crónica.—Cupón de Catedráticos con un premio de $ 680.—Pronósticos para ambos hipódromos. — Exportación de los yearlings argentinos, etc.

N.o

STOP
BAYER
SELLO DE GARANTIA BAYER
ASPIRINA BAYER
BAYER
M. de F. M.C.R.
BAYER

es lo único que evita a Ud. incurrir en un peligroso error cuando compra un tubo de Tabletas Bayer de Aspirina. En México han descubierto las autoridades una gran cantidad de tabletas falsificadas que no contenían sino una fracción insignificante de la sustancia activa. No sería extraño que falsificaciones de esa clase aparecieran también en los mercados de esta República. Por tanto, exija siempre el tubo de Tabletas Bayer de Aspirina que tenga el SELLO GARANTIA BAYER AMARILLO, reproducido aquí. Cuando sólo quiera una dosis, no acepte tabletas sueltas sino un "Sobre Bayer" cerrado y sellado. Sólo así puede estar seguro de que recibe tabletas legítimas, frescas y limpias.

Sello 119 P. H. y N.

CASIMIRES INGLESES

Liquidamos una gran partida por fin de estación con un 40 o|o de rebaja en

21 de Mayo 566

Entre Plaza y Santo Domingo

Alfredo Augier

El que Necesite Fianza

diríjase a "La Resguardo". Compañía de Seguros generales.

MONEDA 1061 30-J

Realización

Maletas, Maletines, Cajas y demás artículos para viaje, de la Maletería que estaba en Puente 618, se liquidan por la mitad de su valor.

ESTADO 74

FARO

CIGARRILLOS

20 cts. PAQUETE

INDUSTRIAS Y COMERCIO

CAMBIOS BANCARIOS DE AYER

PLAZAS	Monedas	Valor de la £ a la par	Valor de la £ a la vista	CHILE		ESPAÑOL		ANGLO S. A.		NAC. CITY		GERMANICO		LOND. y RIO		FRANCES	
				90 d|v.	Vista	90 d|v.	Vista	90 d|v.	Vista	90 d|v.	Vista	90 d|v.	Vista	90 d|v.	Vista	90 d|v.	Vista
LONDRES . .	Libra . .	1	1	35.10	35.45	35.10	35.45	35.10	35.40	35.10	35.40	35.10	35.40	35.10	35,40	35.10	35.40
PARIS	Franco . .	25.22	52.91	0.66¼	0.67	0.66¼	0.67	0.66⅜	0.67	......	0.671	......	0.67	0.66½	0.66⅞	0.66	0.66¾
HAMBURGO . .	Marco . .	20.43	2135.54	0.0164	0.0166	......	0.0169	......	0.0168	......	......	......	0.017	......	0.016	......	0.0175
N. YORK . . .	Dólar . .	4.86	4.464	......	7.94	......	7.96⅝	......	7.95½	......	7.95	......	7.94	......	7.96¼	......	7.92
ESPAÑA	Peseta . .	25.22	28.65	1.22½	1.23¾	......	1.24¼	......	1.24¼	......	1.242	......	1.24¼	......	1.24¼	......	1.24
ITALIA	Lira . .	25.22	97.12	0.36¼	0.36½	......	0.36¾	......	0.36¾	......	0.369	......	0.37	......	0.36½	......	0.36½
ARGENTINA . .	Nacional .	11.45	12.27	......	2.88¾	......	2.88	......	2.88	......	2.891	......	2.87½	......	2.88	......	2.84
AMBERES . . .	Franco . .	25.22	56.09	......	0.63¼	......	0.63¼	......	0.63¼	......	0.636	......	......	......	0.63¼	......	0.63
SUIZA	Franco . .	25.22	23.09	......	1.53½	......	1.53¾	......	1.53⅝	......	1.531	......	1.53¼	......	1.53½	......	1.54
HOLANDA . . .	Florín . .	12.107	11.24	......	3.12¼	......	3.11	......	3.11⅞	......	3.102	......	3.12	......	......	......	......
SUECIA	Corona . .	18.159	16.82	......	......	......	......	......	2.09½	......	......	......	......	......	......	......	......
VIENA	Corona . .	24.02	—	......	......	......	......	......	......	......	......	......	......	......	......	......	......
BOLIVIA	Boliviano .	10.—	14.85	......	......	......	2.38¾	......	......	......	......	......	......	......	......	......	2.36

CAMBIO BANCARIO: $ 35.10.— COMERCIAL; $ 34.80

1 DOLAR, $ 7.94; 1 FRANCO, 0.66 1|4; 1 MARCO, 0.0164; 1 PESETA, 1.22 1|2; 1 LIRA, 0.36 1|4; 1 NACIONAL ARGENTINO, 2.88 3|4.

PREMIO DEL ORO: 174 o|o.— UN PESO PAPEL VALE 6 27|32 d.

BOLSA DE COMERCIO

Movimiento

La primera rueda tuvo ayer escaso movimiento efectuándose ventas de poco interés; pero en la segunda aumentó la actividad, pues se realizaron diversos negocios de importancia, los que se detallan en los boletines publicados a continuación.

Fuera de otros papeles, el primer lugar entre los más transados, le correspondió a Tres Puntas, valor del cual se operaron 2,220 acciones.

Por lo que respecta a los precios, tanto los títulos de sociedades como los bonos hipotecarios se mostraron sostenidos, según podrá observarse en las siguientes fluctuaciones:

SUBIERON: **Caja 6-1, 1|2; 8-1|2, 1|8; Garantizador 8, 1|2; Aconcagua, 1|2; Arauco, 3|8; Disputada, 1 1|4; Lebu, 3|4; Santa Rita, 3|8; Schwager, 2; Tres Puntas, 2; Antofagasta, 1|4; y Viña del Mar, 1|4.**

BAJARON: **Caja 7-1, 1|4; 8-1, 3|8; Hipotecario Valparaíso 8, 1|2; Municipalidad Priv. Dic. 8, 1; Condoriaco, 1; Huanuni, 1|2; Santo Cristo, 1|4; Tocopilla, 1|4; Dones, 1|2; Cervecerías Unidas, 1|2; Gas de Santiago, 1; Cacheuta, 1|8; y Rafaelitas del Neuquén, 1|4.**

OPERACIONES DE AYER

PRIMERA RUEDA

1000 Caja 8-1|2, 102 1|8.
6000 Caja 7-1, 96 1|2.
20000 Caja 8-1, 100 1|2.
13000 Caja 8-1|2, 102 1|4.
10 Gas Santiago, 48 1|2.
200 Tocopilla, Jul. 27, 88 1|2.
20 Banco Chile, 201 1|2.
100 Antof., 50 1|2.

SEGUNDA RUEDA

74000 Hip. 8-1, 100.
20000 Hip. 8-1, 1918, 100 1|2.
300 Oploca, 65.
17 Gente Grande, 31 1|4.
23000 Caja 8-1|2, 102 1|4.
9000 Caja 8-1, 100 1|2.
2000 Caja 7-1, 96 1|4.
200 T. Puntas, Ag. 10, 15.
400 T. Puntas, Ag. 10, 15 1|4.
100 T. Puntas, Jul. 27, 15 1|4.
700 T. Puntas, Ag. 10, 15 1|2.
254 Banco Chile, 202.
700 Tocopilla, Ag. 10, 88 1|2.
100 T. Puntas, Julio 27, 15 1|2.
50 Mineras, Jul. 27, 43 1|2.
700 Minera, Jul. 27, 43 3|4.
1000 Hip. 8-1, 99 7|8.
100 Lastenia, 33.
700 Last., Ag. 10, 33 1|4.
400 Huanuni, Ag. 10, 75 1|2.
2000 Arauco, Jul. 27, 2 1|2.
1 Club Hípico, 8,700.
1000 Garantizador 8, 82.
1400 Aconcagua, Ag. 10, 10.
500 Last., Ag. 10, 33 3|8.
1000 Last., Ag. 10, 33 1|2.
20 Seg. Mapcho, 145.
700 T. Puntas, Ag. 10, 15 3|4.
20 T. Puntas, Jul. 27, 15.
200 Raf., Julio 27, 11 3|4.
200 S. Rita, Ag. 10, 8.
700 Disputada, Ag. 10, 43.
1000 Caja 8-1, 100 3|8.
10000 Municip. Priv. Dic., 90.

PRECIOS DE COMPRADOR O VENDEDOR AL TERMINAR LAS RUEDAS

TITULO	COMPRADOR		VENDEDOR	
	Cantidad	Precio	Cantidad	Precio
BONOS				
Caja 6-1	2,500	87½	....	....
Caja 7-1	....	....	5,000	96¼
Caja 7-2	5,000	98	....	....
Caja 8-1|2	....	....	1,000	102¼
Caja 8-1	4,000	100⅜	12,000	100½
Garantizador 8	....	....	9,000	82
Hipotecario 7-1	....	....	5,000	93½
Hipotecario 8-1	....	....	10,000	100
Hipotecario Nacional 8-1	1,000	99	....	....
BANCOS				
Chile	12	202	200	203
Español de Chile, Agosto 10	....	....	87	160
Hipotecario de Chile	1	660	5	660
Nacional	300	81	....	....
MINERAS				
Araca, Agosto 10	500	85	800	86
Arauco	1,000	2⅝	....	....
Colquirí	....	....	1,000	1.40
Condoriaco, Julio 27	....	....	100	24
Condoriaco, Agosto 10	100	24	....	....
Espino de Petorca, Agosto 10	....	....	500	4¾
Gatico, Julio 27	....	....	200	10¾
Huanuni, Agosto 10	200	75½	....	....
Lebu, Julio 27	100	77½	....	....
Llallagua, Agosto 10	100	316½	100	318
Máfil, Agosto 10	100	91½	....	....
María Francisca, Agosto 10	100	10	....	....
Minera e Industrial, Julio 27	100	43¾	....	....
Nueva Elqui	....	....	100	25
Nueva Elqui, Agosto 10	100	25	....	....
Oruro	500	17	....	....
Santo Cristo, Julio 27	500	5¼	200	5½
Schwager	....	....	200	68
Tocopilla, Julio 27	100	88	200	88½
Tocopilla, Agosto 10	100	88½	200	89
Tres Puntas, Agosto 10	500	15¾	....	....
Vacas, Julio 27	....	....	500	5¾
SALITRERAS				
Antofagasta, Agosto 10	200	50¾	300	51
Chilena Salitres, Julio 27	....	....	500	15½
Dones, Julio 27	100	18½	500	19
Galicia, Agosto 10	500	35	....	....
Lastenia, Agosto 10	200	33⅜	200	33½
GANADERAS				
Tierra del Fuego, Julio 27	200	93	....	....
SEGUROS				
La Mundial	....	....	100	97
INDUSTRIALES				
Cemento "El Melón", Agosto 10	100	29	100	30
Gas de Santiago	50	47	50	48
Malvoa	....	....	140	14¼
Refinería de Penco, Agosto 10	....	....	200	48
Tejidos El Salto	10	215	....	....
Viña del Mar, Agosto 10	200	36¼	....	....
DIVERSAS				
Feria Izquierdo	100	120	....	....
San Bernardo	15	120	....	....
PETROLIFERAS				
Cacheuta, Julio 27	200	8¼	....	....
Cacheuta, Agosto 10	....	....	600	3⅜
Caupolicán y Calacoto, Julio 27	200	4¾	200	5
Rafaelitas, Julio 27	....	....	200	11¾
Rafaelitas, Agosto 10	100	11¾	100	12
CIERRE, A LAS 5 P. M.				
Cambio	....	34.80	....	35.00
Oro	....	174	....	174.50
Libras por oro	....	12.60	....	12.70
Condoriaco, Agosto 10	....	24½	....	....
Disputada, Agosto 10	....	....	....	42½
Lebu, Agosto 10	....	78¼	....	....
Llallagua, Agosto 10	....	316	....	....
Minera, Julio 27	....	43¾	....	....
Tocopilla, Agosto 10	....	88¾	....	....
Tres Puntas, Agosto 10	....	17¼	....	....
Santo Cristo, Julio 27	....	5⅝	....	....
Antofagasta, Agosto 10	....	50¾	....	....

LOZA A FUEGO
— Y —
VIDRIO A FUEGO

Avisamos a nuestra clientela que hemos recibido el surtido completo de cocoteras, azaderas, budineras, fuentes con tapa que ofrecemos a precios bajísimos.

DUCHER Y BONNEFOY
Ahumada 118

VAN DYCK
SPECIAL CIGARETTES
Lo mejor que se fuma
a 40 centavos
Compañía Inglesa de Tabacos

OPERACIONES EN VALPARAISO

PRIMERA RUEDA

10000 Hip. Valp. 8-1, 95 1|4.
36 Cerveza, 40.
500 Caylloma, Julio 27, 2 1|4.
2 Antof., 51.
1000 Caja 8-1, 100 1|2.
400 Schwager, Julio 27, 67.
200 Lasten., Ag. 10, 33 1|4.
200 Cerveza, Julio 27, 39 1|2.

SEGUNDA RUEDA

200 Huanuni, Ag. 10, 45.
10000 Hip. Valp. 8-1, 95.
122 Banco Chile, 201.
100 Huanuni, Ag. 10, 75 1|2.
200 Banco Español, Ag. 10, 160.
1 Banco Español, 165.
11000 Caja 8-1, 100 3|4.
500 Seg. Prev., Jul. 27, 30.
10 Vapores, 46.

CAMBIO

1.a rueda: vendedor, 35; y comprador, 34.80.

2.a rueda: vendedor, 35; y comprador, 34.80.

ORO

1.a rueda: vendedor, 175.50; y comprador, 175.

2.a rueda: vendedor, 175; y comprador, 174.50.

LIBRAS POR ORO

1.a rueda: vendedor, 12.70; y comprador, 12.60.

2.a rueda: vendedor, 12.70; y comprador, 12.60.

REVISTA SEMANAL

SOCIEDAD COMERCIAL DE AGRICULTORES, FERIA DE PRODUCTOS AGRICOLAS

Local: Matucana N.o 10, teléfono inglés N.o 9 (Estación).— Oficina: Bandera N.o 262, teléfono inglés 420 (Central). — Casilla 2178.

Transacciones efectuadas en el remate semanal verificado el Martes 18 del presente, a la 1.30 P. M:

Afrecho, el saco:
100, P. V., $ 7.
Avena, los 100 kilos:
2 negra, M. F., 24.
Carbón espino, el saco.
1 J. P. G., 11.80.
44 M. F., 11.50.
5 M. F., 11.
502 V M. U., 10.
241 C. I., 10.
221 L. L., 9.50.
233 R. del S., 9.20.
150 L. L., 8.
50 H. H., 7.80.
50 G. L., 7.80.
60 G. L., 7.60.
Carbón blanco, el saco:
50 H. H., 6.50.
50 H. H., 6.20.
200 H. H., 6.
100 A. F., 5.
100 Q. A., 5.
55 R. U., 4.60.
Castañas, los 100 kilos:
5 M. F., 2.
Cebada, los 100 kilos:
35 forr., A. M., 25.40.
25 id., A. M., 25.
15 inglesa, A. B., 22.50.
Curagüilla, los 100 kilos:
20 L. J., 23.
12 L. J., 22.70.
2 A. A., 22.50.

Frejoles, los 100 kilos:
1 Coscorrones, M. V. F., 55.
5 caballeros, M. F., 49.
50 milagros, A. C., 40.
13 caballeros, M. K., 40.
1 caballeros, J. V., 38.
42 milagros, M. V. D., 37.
18 caballeros H. A., 36.
7 triguitos viejos, M. V. D., 32.50
5 coscorrones, J. R. E., 31.
5 caballeros, M. V. D., 30.
1 bayos, R. F., 21.
Garbanzos, los 100 kilo:
27 V. C., 90.
Granzas, los 100 kilos:
25 D. V. 11.
40 arvej., C. M. E., 5.40.
Harinilla, los 100 kilos:
15 S. B., 18.
Higos, los 100 kilos:
10 L. R., 56.
Habas, los 100 kilos:
6 A. A. C., 27.
Leña, la carga:
25 eucaliptus, J. M. M., 35.
Leña, el saco:
34 talhuén, B. L., 5.40.
10 id., J. O., 5.30.
25 id. M. F., 5.
30 id., B. L., 5.
15 espino, P. O. P., 4.
Miel, los 46 kilos:
15 barr., J. C., 30.
Maíz, los 100 kilos:
5 P. C. U., 25.
4 F. Hnos., 24.50.
7 E. V., 24.50.
10 M. F., 24.50.
25 C. C., 24.20.
22 F. P. O., 24.20.
21 F. P. O., 24.
25 C. C., 24.
50 A. G. S., 23.
50 A. G. S., 23.
10 P. V., 23.
10 R. C., 23.
16 L. B., 22.50.
20 L. B., 22.40.
4 M. del C., 22.
26 R. C., 22.
63 A. C., 21.50.
25 R. C., 21.
6 F. P. O., 20.
20 R. C., 17.
80 A. L. V., 15.50.
20 J. A. L., 15.50.
Maíz, los 100 kilos:
17 J. A. L., $ 14.
Pasto, los 100 kilos:
160 col, 2.o corte, V. I., 10.20.
110 col 2.o corte, A. V. C., 6.80.
Pasto, la colisa:
175 2.o corte, J. V., 3.20.
618 2.o corte, J. R. E., 3.
250 2.o corte, G. G., 2.80.
100 2.o corte, J. R. E., 2.10.
1028 2.o corte, J. R. E., 2.
100 1er. corte, J. R. E., 2.
Paja, los 100 kilos:
200 E. C., $ 3.
Paja, la colisa:
4 R. A., $ 1 60.
Papas, los 100 kilos
50 J. M. E., $ 15.40.
150 J. M. E., 15.
48 G. L., 15.
22 F. 2.o G., 14.
Papas, el saco:
14 R. J., $ 15.
40 F. de la F., 14.40.
28 F. de la F., 14.
82 A. C., 9.40.
Sal, los 100 kilos:
25 A. G., $ 9.
25 A. G., 8.
Sacos vacíos, el saco:
200 leñeros, A. M $ 0.90.

Trigo, los 100 kilos:
40 blanco, A. L. V., $ 44.50.
211 blanco, C. y R., 43.50.
10 florence, O. C., 35.
21 florence, C. O., 32.
Quesos, los 46 kilos:
188 Huique, J C. Z., $ 160.
90 Huique, J. C. Z., 154.
97 Huique, J. C. Z., 152.
591 Lo Bustamante, J. J. B., 152.
97 Huique, J. C. Z., 150.
261 Cerrillos, R. B., 150.
79 Alameda, A. P., 148.
250 Cerrillos, R. B., 148.
24 J. N. V., 147.
406 R. V., 142.
185 J. N. V., 141.
206 La Estacada, E. F., 140.
170 J. N. V., 138.
160 Lolenco, D. B., 137.
158 Lolenco, D. B., 136.50.
422 Huique, J. C. Z., 136.
326 Lolenco, D. B., 135.
193 Peralillo, J. A. L., 122.
180 Peralillo, J. A. L., 112.
307 Lolenco, D. B., 100.
130 Peralillo, J. A. L., 100.
Mantequilla, los 46 kilos:
10 El Sauce, C. C., 500.
36 Villa Alegre, R. N., 400.
16 J. de D. R., 396.
14 Santa Julia, F. M., 385.
10 M. S., 380.
19 Santa Julia, F. M., 380.
43 Los Lingues, J. T. L., 300.
35 T. M., 252.
26 A. C., 250.
966 Río Negro, M. F. N., 230.
10 A. C., 225.
23 R. C., 224.
48 J. S., 220.
4589 Río Negro, M. F. N., 215.
25 A. C., 200

Nota.—Los precios de las mercaderías publicados en esta revista son con envases. Remate todos los Martes, a la 1.30 P. M. La carga por carros completos debe dirigirse al desvío Banco de la República y los sobornales a Estación Alameda. Boletos a casilla 2178, Santiago.

Ofrecemos:

AJI CHORICERO DULCE.
AJI CASCARA.
COMINOS.
ACABAMOS DE RECIBIR DIRECTAMENTE DE ESPAÑA A PRECIOS SIN COMPETENCIA.

Aguiló Hnos.
PUENTE 577 - 579

SEÑORES VIÑATEROS

Hemos recibido recientemente cotizaciones sumamente bajas por

PRENSAS CONTINUAS "MABILLE"

para pedidos directos a la Fábrica. Recomendamos a los interesados pasarnos cuanto antes sus órdenes o solicitarnos precios y detalles.

Este tipo de máquina ultramoderna, es el ideal de una INSTALACION EFICIENTE Y ECONOMICA.

Pida datos HOY MISMO a los únicos agentes en Chile.

RAAB, ROCHETTE, ROCA & CIA.
Suc. de Raab, Bellet & Cía.
Estado 235, Santiago ——
—— Brasil 264, Valparaíso

VALOR DE LA £ EN DOLARES

Los cablegramas procedentes de Nueva York, recibidos ayer en los Bancos de esta ciudad, indican las siguientes cotizaciones en oro americano:

Alemán Transatlántico. . .	**4.451**
Anglo Sud - Americano . .	**4.45⅝**
Francés de Chile	**4.45½**
Londres y Río de la Plata	**4.45¼**
National City Bank	**4.45¼**

BOLSA COMERCIAL DE CHILE

PRIMERA RUEDA

300 Chacaltaya, Ag. 10, 10 3|8.
500 Espino, Ag. 10, 4 5|8.
100 Condoriaco, Jul. 27, 25 1|2.
2500 Marta, Ag. 10, 5 3|8.
3 Banco Chile, 203.
100 Aconcagua, Jul. 27, 9 3|8.
1500 S. Cristo, Julio 27, 5.
900 S. Cristo, Ag. 10, 5.
1100 S. Cristo, Ag. 10, 5 1|8.
1700 S. Cristo, Ag. 10, 5 1|4.
100 Condoriaco, Jul. 27, 26.
100 Condoriaco, Jul. 27, 25 3|4.
800 S. Cristo, Jul. 27, 5 1|8.
100 Aconcagua, Jul. 27, 9 3|8.
200 Yaco, Ag. 10, 2 1|2.
100 Aconcagua, Ag. 10, 9 1|2.
600 Marta, Jul. 27, 5 1|4.
90 Marta, 5.

SEGUNDA RUEDA

100 Condoriaco, Jul. 27 25 1|2.
500 Marta, Jul. 27, 5 1|8.
200 T. Puntas, Ag. 10, 15 1|2.
500 S. Cristo, Ag. 10, 5 5|8.
500 Espino, Ag. 10, 4 5|8.
5900 S. Cristo, Ag. 10, 5 3|4.
500 S. Rita, Ag. 10, 8.
1000 Espino, Jul. 27, 4 1|2.
5000 Caja 8-1, 100 1|4.
4000 Caja 8-1, 100 1|8.
200 Condoriaco, Ag. 10, 25 3|4.
1100 Aconcagua, Julio 27, 9 3|4.
1000 S. Cristo, Julio 27, 5 3|4.
2600 Caup., Julio 27, 4 7|8.
4200 Espino, Jul. 27, 4 5|8.
300 Aconcagua, Ag. 10, 9 7|8.
700 Aconcagua, Ag. 10, 9 3|4.
100 S. Cristo, Julio 27, 5 5|8.
600 Chacaltaya, Julio 27, 10 1|4.
3000 Caja 8-1|2, 101 7|8.

COTIZACIONES DE METALES

Cablegrama sobre cotizaciones de metales correspondientes al día de ayer:

Estaño: £ 156.10.0, al contado; 156.17.6, ap lazo.

Subió: 0.10.0, al contado; 0.7.6, a plazo.

Cobre Standard: £ 63.2.6, al contado; 63.7.6, a plazo.

Subió: 0.2.6, al contado; no varió a plazo.

Plata: 35 1|8d. Bajó: 3|8.

MATADERO PUBLICO

ENCIERRA DE HOY

Ganado mayor		Ganado menor	
Bueyes. . . .	66	Corderos . .	1057
Novillos. . .	105	Cerdos. . .	435
Vacas. . . .	143	Cabros. . .	2
En varas. . .	62	Terneros .	41
Total. . . .	376	Total. . . .	1535

PRECIOS DE LAS CARNES

		Kilo		
Carne buey . . .	1.a	1.36	a	1.40
Id, id.	2.a	1.26	a	2.34
Id. id.	3.a	0.50	a	1.10
Carne novillo. .	1.a	1.36	a	1.40
Id. id.	2.a	1.26	a	1.34
Id. id.	3.a	0.50	a	1.10
Carne vaca. . .	1.a	1.36	a	1.40
Id. id.	2.a	1.26	a	1.34
Id. id.	3.a	0.50	a	1.10
Carne cordero .	1.a		a	2.00
Id. id.	2.a	1.60	a	1.80
Id. id.	3.a	0.80	a	1.40
Carne oveja . .	1.a	1.30	a	1.40
Id. id.	2.a	1.00	a	1.20
Id. id.	3.a	0.40	a	0.80
Carne cabro . .	no hubo			
Carne cerdo. . .	1.a	1.65	a	1.70
Id. id.	2.a	1.45	a	1.55
Id. id.	3.a	1.10	a	1.30
Grasa en rama		1.20	a	1.25
Sebo ovejuno. .		1.00	a	1.10
Cuero de buey .		1.20		
Id. id. novillo. .		1.30		
Id. id. vaca . . docena.		1.50		
Id. id. ovejuno. docena		$ 40	a	60

NOTICIAS DIVERSAS

COTIZACION DE ACCIONES

Desde ayer fué autorizada en la Bolsa de Comercio de Santiago y en la Bolsa de Corredores de Valparaíso, la cotización al contado y a plazo de las acciones de la Compañía Jarcias.

Semilla de Alfalfa

DEL HUASCO, vende Almacén de Semillas, ADOLFO RILLOU.
MORANDE 720
J-23

Arriéndase

SALON DE 20 POR 12 mts.

en Alameda, esquina Lira, altos del foyer del Teatro Setiembre; entrada independiente por Lira, en $ 400 mensuales. Tratar: Teatro Setiembre, de 11 a 12 A. M. y de 5 a 7 P. M.
J-21

CORREAS
DE SUELA SENCILLA
DE SUELA DOBLE
DE PELO DE CAMELLO
DE BALATA
DE ALGODON STANLEY

CORREONES Y UNIONES
TRANSMISIONES
DESCANSOS - POLEAS
OFRECE LA
Casa Santiago Webb & Co.
ESTADO 156-170
CASILLA 1767 - TEL. ING. 3176-3177

TRIBUNALES DE JUSTICIA

MOVIMIENTO HABIDO EN 20 DE JULIO DE 1922

CORTE SUPREMA

Primera Sala

1. Contra Albertino Cortés y Avelino Maturana, en acuerdo; Redactor, señor Varas; 2. Suc. José María Valderrama, desistida; 3. José D. Zamora con Mundt Carlos y Maturana Alejandro, en acuerdo; redactor señor Risopatrón.

La cuarta, suspendida.

Alegaron: don Alfredo Urzúa, por el recurso y don Luis Benavides, contra el recurso en la tercera.

Segunda Sala

Continuación, Cía. Carbonífera de Coronel con sucesión J. Rojas, Miranda y C.a Carbonífera de Puchoco y Coronel.

Las demás no vistas.

Alegaron: don Maximiliano Ibáñez por el recurso y don J. Miguel Ramírez y don Arturo Alessandri Rodríguez, contra el recurso, quedó pendiente.

Fallada de acuerdo: Sucesión Juan Balharry con Francisco A. Cleveland, sin lugar forma. Redactor, señor Figueroa L.

Al Rol: por enfermedod, señor Zenteno. Blaniot con Comunidad Paucarani; Frederick con Banco Hipotecario de Santiago; Compañía Lautaro con el Fisco; y Raffo v. de Rogers con Fisco. Todas de fondo.

CORTE DE APELACIONES

Primera Sala

Jueves 20. — Relator, el señor Jorge Rodríguez A.

1. Blanca Palma C. con Hernán González, confirmada con declaración; 2. Banco Anglo Sud Americano con Régulo Valenzuela, suspendida; 3. José Egaña Sepúlveda con Fisco, sin Tribunal; 4, Larraín Olavarría y C.a con Dionisio Galaz, confirmada; 5. Julia Vicuña de M. con Jorge Larach, en acuerdo; 6. Alfonsina Solari de Barros con Arnaldo Ipinza, sin estado; 7. Raquel Fauré con Eduardo Fauré, confirmada; 8. Sofía von Marees de Everlig y menores González von Marees con sucesión Vélez Riesco y Víctor Emmanuel, suspendida; 9. Juan Pastén con Carlos Vicuña, confirmada; 10. American Woolen Products Company con Herminio Oróstica, en acuerdo; 11. Eduardo Bezanilla con Empresa de los Ferrocarriles, mal anunciada.

Agregado recurso de amparo de Enrique Sánchez, sin lugar.

Secretario, el señor Fabres.

Alegaron: don Juan R. Gutiérrez con don Luis Salas Romo, en la 1.a; don Raúl Kinast por la confirmación, en la 4.a; don Daniel Echweitzer, por la confirmación, en la 9.a; y don Pedro Daza con don Benjamín Jiménez, en la 10.a.

Segunda Sala

Relator señor Varas Olea. — 1. Sucesión de Mercedes Sánchez con Otto Harnenneker, pendiente.

No vistas las demás.

Alegaron:

En la 1.a, don Perfecto Lorca con don Oscar Dávila y don Luis Claro Solar.

Tercera Sala

Jueves 20 de Julio de 1922.— Relator, señor González Campos

1. Gervasio Ogueta con Celia Jería, trámite; 2. Elvira Beniscelli con Mateo Guinard, suspendida; 3. Domitila Buzeta de Palazuelos con Ernesto Sepúlveda, suspendida; 4. Quiebra Francisco Muñoz de Arce con Martínez y Cía., revocada; 5. Florentino Gómez con Luis Rojas, suspendida; 6. Carlos Magno Coggiola con Junta Departamental de Caminos, suspendida; 7. Rosa Moreno con Armando Peña, confirmada; 8. Rosa Moreno con Armando Peña, confirmada con declaración; 9. Bady Gabriel Vigouroux con Augusto Bezamat (es parte Carlos Morel B.), trámite.

Secretario, el señor Fabres.

Alegaron: don Ernesto Roldán con don Héctor Salas, en la 4.a; y don Washington Bannen con don Manuel Jara, en la 7.a y 8.a

De acuerdo confirmadas: Reyes con Molinare, Partición Tagle v. de R. (dos expedientes).

Cuarta Sala

Relator, señor Gutiérrez

1. Jorge Cáceres concurso de hecho, suspendida; 2. Angel Proitini con Manuel Jiménez, confirmada; 3. Síndico del Banco Popular con Pedro Moscoso, suspendida; 4. Adrián de la Cuadra con Zulema Sacristain, confirmada; 5. Samuel Ibarra, servicio militar, aprobada; 7. Pedro Calderón, servicio militar, aprobada; 8. Sucesión Luis Edwards con Roberto Maclure, trámite; 9. Sucesión Luis Edwards con Roberto Maclure, trámite; 10, Vitalicio Meneses con Juan de Dios Marticorena, trámite.

No vistas las demás.

Después de terminados los alegatos, la pendiente de ayer Juana Almeyda v. de González con Fray Pedro Pinto, acuerdo.

Alegaron:

En la 2.a, don Manuel Cabezón con don José Ignacio Escobar.

En la 4.a, don Guillermo Fuentes, aprobando.

En la continuación de la 2.a del Lunes, don Ricardo Letelier y don Washington Bannen con don Arturo Ureta.

Quinta Sala

Jueves 20 de Julio. — Señor Mac-Iver

1. Filomena de la Fuente v. de Frontaura con Síndico del Convento Grande de San Francisco, (autos de Domingo García y otros, con Recolección Franciscana), no vista; 2. Municipalidad de Ñuñoa con Angelina Battaglia de Valenzuela,, suspendida; 3. Teodora Vossemberg v. de Heyer, con Baltazar Valenzuela y Angelina Battaglia de Valenzuela, suspendida; 4. Recurso de hecho del Promotor Fiscal de Puerto Montt, ha lugar; 5. Recurso de hecho de Sótero Sepúlveda, trámite; 6. Eugenio Naudón con Juana Benítez v. de Moreno, confirmada; 7. Carlos A. Millán con Santiago Herranz, confirmada y revocada; 8. Alberto Sánchez con José Toribio Lira, id.; 9. Justo Pastor Morán con Sociedad Nacional de Buques y Maderas y Pedro Pastor Samper, confirmada; 10. Quiebra Oettinger Hermanos con Bühre y Cía., suspendida; 11. Luis G. Morel y Alejo Rubio con Ferrocarriles del Estado, suspendida; 12. Fernando Neff (notificación de cesión), son partes don Juan Vargas U., el Banco Nacional, trámite.

Secretario, el señor Fabres.

Alegaron: don Isidoro Vásquez, por el recurso, en la 4.a; don Luis Otero, por id., en la 5.a; don Blas Gallo, por la confirmación, en la 6.a; don Julio Piwonka, por la revocación, en la 7.a; don José Luis González Comas, por id., en la 8.a; y don César Belande, por la confirmación, en la 9.a.

Vendo Acciones, con descuento
DE LA
SOCIEDAD ERRAZURIZ, SIMPSON y Cía. Ltda.
AGUSTINAS N.o 1221
30-J

Con Mercaderías o sin ellas

se vende una tienda de ropa usada que vende sobre 10.000 pesos mensuales.
San Diego 1722, al la o de las Agencias "La Maravilla" y "El Cometa Biela".
Arriendo desde 140 pesos.
Puede entregarse el 1.o de Agosto.

Papas Corahilas

Para semilla, seleccionada y desinfectada, procedencia legítima de los CANALES DE CHILOE. Pidan a la

"Sociedad Chilena Productores de Frutas"
SALAS 170, SANTIAGO

VIDA OBRERA

ESTA NOCHE DEBUTAN EN EL COLISEO NACIONAL DOS MIEMBROS DE LA ASOCIACION DE CUADROS ARTISTICOS OBREROS DE CHILE

EL PROXIMO GRAN BAILE DE LA FEDERACION DE CENTROS INSTRUCTIVOS Y RECREATIVOS DE CHILE EN LOS SALONES DE LA SOCIEDAD ARTESANOS LA UNION

Algunas colectividades obreras conmemoran hoy el asalto a la Federación de Estudiantes. — El comicio de la Alameda. — La velada en el Centro Instructivo "El Despertar"

La sesión de esta noche en el local de los Tranviarios para solucionar definitivamente el asunto del ex-Secretario General Luis R. Tobar

ACUERDOS, FIESTAS Y CITACIONES SOCIALES

PUBLICACIONES DE LA FEDERACION OBRERA DE CHILE

CONSEJO INDUSTRIAL DE TRANSPORTE (Sección Tranvías). —Hoy, a las 9.30 P. M., se dará término al asunto del ex-secretario, correspondiéndole hablar a los federados Amo, Hidalgo y Martínez.

El Sábado, velada boxeril y lucha romana. Números premiados en la lotería pro enfermos: 840, 885 y 847.

—La junta administrativa de este Consejo cita a junta general para el Domingo 23, a las 10 A. M., en el local de los Tranviarios.

CONSEJO N.o 4 DE MOLINEROS —Cítase a los miembros de este Consejo y al gremio en general a junta extraordinaria para el Domingo 23 del presente, a las 10 de la mañana, en Santa Rosa 67. Se ruega la asistencia, porque en esta reunión se tratará de la renuncia del secretario general y del nombramiento de los delegados que representarán a este Consejo en la Convención que celebrará la Junta Provincial el 30 del presente.

CONSEJO INDUSTRIAL DE CONSTRUCCION (Sección Mueblistas).— Para hoy, a las 8 de la noche están citados a asamblea extraordinaria todos los federados de esta sección, y especialmente se recomienda la asistencia a los miembros de la junta administrativa.

SECCION DE FUNDIDORES DEL C. I. DE C.— Cítase a junta general extraordinaria para el Domingo próximo, a las 9.30 A. M., en el local, Av. Matta N.o 792 esquina de San Francisco. La convocatoria es para reintegrar la mesa directiva y tratar varios proyectos.

Se ruega encarecidamente la asistencia a todos los fundidores y modelistas de Santiago y San Bernardo.

CENTRO RECREATIVO "ARTES GRAFICAS".— El baile familiar de mañana.— Marcado entusiasmo reina entre los componentes de esta organización, relaciones sociales y vecinos del barrio por asistir mañana al baile familiar que se ha venido preparando en honor de los campeones del concurso de one step interno, llevado a cabo el Sábado pasado.

En este baile, donde habrá una buena orquesta, se repartirán los premios.

—Las entradas y programas para este beneficio ya están en circulación. Los jóvenes que están encargados para expenderlos en los talleres están citados para hoy, a las 9 P. M.

—A la hora y local de costumbre se llevarán a cabo hoy Viernes las clases instructivas para sus asociados.

—Se ruega, por última vez, a la señorita que tenga en su poder el número 68, presentarlo al tesorero señor Atilio Euleff, a fin de que retire el premio.

CENTRO RECREATIVO LA ILUSTRACION.— Entusiasmo se nota entre los socios de este Centro por asistir al campeonato de shimmy interno que se llevará a efecto el Sábado próximo. Por las inscripciones recibidas, se augura a este concurso un éxito completo. Las inscripciones siguen abiertas en secretaría.

El jurado será compuesto de distinguidas personas pertenecientes a Centros amigos y miembros de la prensa.

Damos a continuación el programa literario que se desarrollará en esta velada:

I. "La huelga de los herreros", por el señor Marcelino Díaz.— II Variedades y humoradas, por el conocido actor señor Carlos Rojas O. —III Disertaciones cómicas y oportunas, por el señor Pedro Lamazué. —IV Zapateo americano, por el inimitable Mr. Tranway.— V Discurso de ofrecimiento de la velada y disertación por el señor Emilio Zapata, secretario general del Centro El Despertar.— VI Los candidatos municipales, por el señor Carlos Rojas.

CENTRO CULTURAL "ASUNCION".— El Domingo se llevará a efecto la inauguración de la sección box de este Centro, la cual será en honor del campeón señor Luis Vicentini.

CLUB EMPLEADOS FERROVIARIOS.— Poclamación del directorio definitivo.— Terminadas ya las actuaciones de la comisión de elecciones y terminados también los escrutinios, se ha citado a todos los socios a asamblea general para hoy, a las 6.30 P. M., en el local social, San Antonio 673, con el fin de dar cuenta del resultado de las votaciones y proclamar los directores elegidos con las 15 más altas mayorías.

Publicaciones de la Asociación de Cuadros Artísticos Obreros de Chile

CENTRO ARTISTICO PEPE MARTINEZ.— La gran velada y baile de mañana en la Sociedad de Artesanos La Unión.— Un gran éxito promete alcanzar la velada y baile organizados por este Centro en honor y beneficio de su presidente, señor Angel Huerta, que se efectuará mañana en el salón de la Sociedad de Artesanos La Unión.

A pesar del cambio habido en el programa, se espera que el público sabrá mostrarse benévolo, atendiendo a las circunstancias que han obligado a hacerlo.

Por otra parte, la presentación de la comedia "La guerra de don Ladislao", hecha por su autor señor Pedro J. Malbrán, secundado por el señor Pepe Martínez y otras distinguidas artistas, darán a esta fiesta un realce pocas veces alcanzado en nuestros escenarios obreros.

Las simpatías y el aprecio con que cuenta el señor Huerta en los círculos obreros de esta capital, y su labor desarrollada siempre correctamente, hacen augurar a esta velada un éxito especial, que se acentuará en forma especial en el baile, que será amenizado por una excelente orquesta.

El precio de la entrada ha sido fijado en $ 1, con derecho a llevar señoritas.

CUADRO ARTISTICO EL "ARTE DECORATIVO".— Se ha citado para hoy, a las 5.30 P. M., a junta general extraordinaria. Se encarece la asistencia.

CONJUNTO TEATRAL "LAUTARO". (Matucana 706, esquina Rosas).— Este conjunto en su última sesión tomó los siguientes acuerdos:

Los días de ensayo serán los Lunes, Miércoles y Viernes, y las sesiones los Miércoles antes de ensayo. Invitar a formar parte de este conjunto a todos los aficionados del barrio, para lo cual quedan los registros abiertos indefinidamente para hombres y señoritas. La correspondencia debe ser dirigida a nombre del secretario general a Matucana 706 o Esperanza 1230.

Para hoy se cita a ensayo a las 8 P. M., rogándose la asistencia por estar ensayando dos obras nuevas, a los señores Maldonado, González, Cavassa, Rodríguez Hnos., Lizama, señoritas Velásquez, Acevedo, Carrasco y Martínez.

CUADRO DE COMEDIAS Y ZARZUELAS "FERMIN VIVACETA".— Se ruega a las sociedades que tengan entradas del beneficio de la señorita Rosa Contreras se sirvan dar cuenta a la brevedad posible.

Pueden arreglarse con el señor presidente de la Asociación de Cuadros Artísticos, señor Daniel Castañeda, o en el local de la Sociedad "Fermín Vivaceta", calle Porvenir 775, de 8.30 a 11 P. M.

CUADRO ARTISTICO DEL CENTRO DEPORTIVO "A. ALESSANDRI P."— Cítase a todas las personas que forman este conjunto para hoy, a las 7.30 P. M., en la biblioteca de la Escuela Normal N.o 3.

Se ruega assitir a esta reunión a los presidentes del Centro Los Amigos, Cuadro Artístico "Pedro Sienna" y al señor Fernando Gil.

CENTRO RECREATIVO UNION DE METALURGICOS.—Hoy, de 8 y media a 10 P. M., habrá clase instructiva de baile. Después se seguirá con un baile general al cual se invita a las familias del barrio.

ACADEMIA IRIS (Recoleta 164). —Hoy se efectuará el baile-concierto que se ha venido preparando en honor de uno de sus directores. El programa de variedades estará a cargo de los aficionados: señoritas Marta Cavieres, P. Roldán, Peter Iroyer, Samolo de la Cruz. Se invita a los Centros amigos: Jack Dempsey, Círculo Rojo, Grupo los 13, Centro Minerva y Centro Deportivo José Miguel Carrera.

CENTRO SOCIAL Y DEPORTIVO JACK DEMPSEY (San Martín 772).—De 9 a 10, clase instructiva; a continuación, baile social, durante el cual se hará la eliminatoria de las categorías que participarán en el concurso interno del Sábado 22.

CENTRO "BENNY LEONARD". —Se cree que resulte todo un éxito el beneficio pro-fondos sociales que llevará a efecto esta institución para el próximo Lunes 24, a las 9 P. M., en el salón de la Sociedad "Unión de Peluqueros", Avenida La Paz 8.

EN EL TEATRO COLISEO NACIONAL

ESTA NOCHE DEBUTAN DOS ARTISTAS DE LA ASOCIACION DE CUADROS ARTISTICOS DE CHILE

Luis Barra y Mercedes Fritz

Indiscutiblemente, Luis Barra Jorquera es una gran figura de nuestro teatro nacional. Es verdad que hasta ahora no ha salido de su rol de aficionado; pero es, sin duda, un aficionado genial, un aficionado que tiene más gracia que los profesionales y que carece de presunciones.

La labor de Barra Jorquera está marcada por actos de abnegación que le señalan ante la opinión pública como uno de los más grandes corazones del grupo de pueblo chileno soñador y casi romántico, que entrega su vida a los ideales nobles.

Hace años que Luis Barra se dedica al teatro como aficionado, habiendo escrito y adaptado muchas obras cómicas de mucha gracia. Es fundador y alma del Cuadro Vital Aza, que es uno de los más completos que tenemos en Santiago. Hace tiempo, cuando me hablaban de Barra, sonreía con el orgulloso escepticismo del autor que ha llegado en su ambiente y que no se detiene a contemplar los valores que marchan paralelamente, auque en otro nivel de arte y actividad. La curiosidad pudo más en mí que la convicción; supe un día que el Presidente de la República lo había felicitado y entonces dudé más; no creo en las efusiones oficiales...

Pasaron años antes que me resolviera a verlo; me molestaba el hecho de que no hubiera fiesta obrera sin Barra, hasta que me decidí a verlo trabajar, después de haber leído en "La Nación" una relación de la vida y hazañas de Luis Barra. Lo vi y pude convencerme de que, en realidad, era el primer valor de nuestro teatro obrero y que haría el día que se decidiera a actuar como profesional una ruda competencia a los actores profesionales, a los que creen tener controlada la gracia del teatro y que suelen gritar llenos de énfasis: "El teatro soy yo".

Su actuación es demasiado conocida para que me ocupe de ella; pero no quiero dejar de referir un hecho que prueba la generosidad de este artista del pueblo, que sabe de hondos sacrificios, que pasa sobre sus propias llagas para curar las ajenas.

Luis Barra, aquejado por una tuberculosis incipiente, fué enviado a San José de Maipo para curarse; pero, a pesar de su gravedad, dedicó su tiempo de enfermo grave en hacer funciones a beneficio del propio Sanatorio y otros establecimientos que lo necesitaban.

Hemos sabido que Barra ha ingresado a la Compañía que actúa actualmente en el Coliseo, Compañía que ha sido organizada por Juan Pérez y Rojas Gallardo, los aplaudidos y populares artistas chilenos.

Barra llega al teatro con todos los honores a que es acreedor su prestigio tan laboriosamente conquistado.

Estamos seguros que hará un lucido papel; méritos le sobran y por algo es un verdadero favorito del público. **Acevedo Hernández.**

Esta noche debutarán en el Teatro Coliseo Nacional, la señorita Mercedes Fritis y Luis Barra Jorquera, ambos miembros de la Asociación.

Señor LUIS BARRA JORQUERA

Con este motivo, ayer nos acercamos al señore Barra, quien ante nuestras interrogaciones nos manifestó que llegaba al teatro serio, únicamente por una corta temporada, pues él no dejaría jamás de actuar con sus camaradas aficionados, a los cuales sabe prodigarles el afecto más sincero de que es capaz un obrero que sabe sentir hondamente las necesidades de su clase.

Con motivo del debut de estos dos artistas, entre los miembros de la Asociación reina un marcado entusiasmo por cuanto que esto es considerado como un verdadero triunfo de la colectividad dirigente del teatro obrero.

Fiestas sociales

CENTRO INSTRUCTIVO "EL DESPERTAR", (Matucana, esquina Rosas).—Hoy, a las 8 1|2 P. M., se efectuará una velada literario-musical, con el concurso de la Asociación de Cuadros Artísticos. Esta velada será en conmemoración del saqueo y asalto a la Federación de Estudiantes de Chile y organizaciones obreras.

Los números de variedades que estarán a cargo de los miembros de la Asociación de Cuadros Artísticos prometen ser muy interesantes.

Para esta velada prestará su concurso la Estudiantina Chile y disertará sobre los hechos que se conmemoran el estudiante de ingeniería, señor Vesuvio González.

La entrada es libre, y en el entreacto se llevará a efecto una colecta voluntaria en favor de los estudiantes que han sido expulsados y que tendrán que ir a seguir sus estudios al extranjero.

COMITE PRO-MANIFESTACION AL DIPUTADO FEDERADO JUAN PRADENAS MUÑOZ.—Este comité cumple con un deber de invitar a todos los obreros y Centros Recreativos de bailes y a la juventud demócrata, a la velada del 25, cuyo acto será de adhesión a este diputado.

La parte literaria está a cargo de la Asociación de Cuadros Artísticos que galantemente ha cedido su concurso.

CAMPEONATO DE SHIMMY POR SANTIAGO. — Hemos recibido la siguiente carta:

"Señor redactor de la sección Vida Obera de "La Nación". — Presente. — Muy señor mío:

Me permito molestar su atención a fin de que si lo tiene a bien, se sirva dar a la publicidad la siguiente carta:

"Santiago, 20 de Julio de 1922. — Señor don Alfonso Zúñiga. — Presente. — Distinguido señor y amigo. Eran mis deseos esperar la oportunidad, o más bien dicho, la ocasión para medirme con usted en Shimmy, de cuyo baile es poseedor del título de campeón de Santiago; pero como no tengo esperanza de que esa ocasión llegue, no he meditado un momento más para invitarlo a una contienda deportiva y amistosa.

Usted sabe las razones poderosas que tuve para abstenerme de tomar parte en el campeonato de Santiago, y que este solo justificativo me ahorra comentarios, en vista de lo cual cualquiera excusa de su parte la atribuiría al temor de que el infrascrito le ocasione una derrota.

Esperando su pronta contestación, lo saluda muy atentamente su Affmo. S. y amigo. — **Julio Godoy A.**, Campeón de One-Step, por Santiago, de 1921 y 1922".

Acuerdos sociales

A LOS ZAPATEROS QUE SIMPATICEN CON LA I. W. W.—Un grupo de obreros encargado de dar a conocer los principios de la I. W. W., citan a todos los que se interesen por formar parte de esta organización gremial internacionalista para el Domingo 23, a las 9 de la mañana.

UNION DE LOS TIPOGRAFOS. —Cita a sesión de Directorio para el Domingo 23, a las 3 de la tarde, para tratar varios asuntos que requieren su pronto pronunciamiento para la mejor marcha de la institución.

Quedan citados para esta sesión los aspirantes a socios aceptados que no han firmado el registro social.

—Continúan enfermos de cuidado los socios señores Manuel Jesús Bravo y Francisco Vargas Toledo.

El tipógrafo señor Ramón Fornell

FALLECE AYER

Después de una rápida y cruel enfermedad dejó de existir en el Hospital San José el conocido tipógrafo español, señor Ramón Fornell, antiguo operario de la Imprenta "La Ilustración".

Trabajó en diversos talleres en esta capital, captándose en todos ellos las simpatías de sus superiores y el respeto de sus compañeros.

Pertenecía a la Federación de Obreros de Imprenta de Chile (Sección Santiago) y en las actuales circunstancias se encontraba en estado pasivo, por lo cual no ha podido acogerse la familia a los beneficios que la mencionada Asociación tipográfica otorga a los federados al día.

Sus funerales se efectuarán hoy, a las 8.15 A. M., siendo el punto de reunión en la puerta del Cementerio General.

El personal de la Imprenta de "La Ilustración" invita a los funerales del señor Fornell al gremio.

La Federación se hará representar en el sepelio por los secretarios y el vocal, señor Víctor Morales.

FEDERACION DE OBREROS DE IMPRENTA DE CHILE (Sección Santiago).—(Versión oficial).—La junta administrativa sesionó antenoche conjuntamente con numerosos delegados, tratándose de preferencia el quebrantamiento del tarifado por algunos industriales. A fin de hacer un trabajo en forma, se acordó sesionar nuevamente el Domingo 23.

—Hoy, a las 5.30 P. M., se efectuará el comicio organizado por la Federación de Estudiantes. En este acto se recordará el asalto de que fué objeto el Club de esta entidad estudiantil. Representará a la Federación en este comicio el señor Luis A. Troncoso. Se invita al gremio a esta demostración de protesta.

—Hoy, a la salida del taller, se efectuará la reunión del personal de la Litografía Leblanc, para que designe delegado.

—Se encarece a los federados que en el día de hoy, cada uno cubra las listas que han circulado desde ayer en los talleres.

—El Domingo 23, sesionará la junta administrativa con todos los delegados. Se encarece la más activa propaganda.

—El personal de la Imprenta "Ultima Hora", está en huelga desde ayer por motivo de que se les adeuda dos semanas de sueldo, por cuya causa no apareció ayer. Se avisa al gremio que debe abstenerse de aceptar trabajo para esta imprenta, mientras el conflicto no se solucione.

CUADRO ARTISTICO GREGORIO MARTINEZ SIERRA.—Reunido el día 20 de Junio un grupo de jóvenes de ambos sexos amantes del arte teatral, acordaron fundar un cuadro artístico, al que le dieron el nombre que encabeza estas líneas.

Eligió el siguiente Directorio: director artístico, Pepe Luis; secretario, Oscar Silva; tesorero, José Calderón; director de escena o tramoyista, Juan Cristia.

El local elegido para ensayo y reuniones, fué cedido por el presidente del Centro Juvenil Almagro.

La presentación inaugural se efectuará el Jueves 27 del presente, en Avenida Matta 792 casi esquina San Francisco, con un baile el que será en honor de las sociedades congéneres.

Toda correspondencia con este respecto puede ser dirigida al director o secretario: Correo 3, Santiago.

CENTRO CAMILO ORTUZAR, EX-ALUMNOS SALESIANOS (Bulnes 17 A.)—Hoy celebrará esta institución la primera asamblea ordinaria a que había citado el Directorio y que hubo de postergarla por varios inconvenientes.

En esta asamblea se dará a conocer el movimiento habido en las diferentes secciones en el último semestre. Se leerá el balance que presentará el señor tesorero.

Se hará el nombramiento del exdirector, señor Turriccia, como miembro honorario del Centro. Por último se tratará de los festejos que se le tributarán al señor Luis M. Nay a su regreso al país.

Los funerales de don Luis A. Valenzuela

SE EFECTUARON AYER CON TODA SOLEMNIDAD

Ayer, a las 5 P. M., se efectuaron en el Cementerio General, con toda solemnidad, los funerales del meritorio obrero don Luis A. Valenzuela.

El señor Valenzuela era un antiguo operario del Laboratorio Chile, establecimiento donde lo estimaban altamente no sólo sus compañeros de faenas, sino que también sus jefes y demás empleados superiores, que veían en él, al amigo leal y cariñoso y al trabajador serio, inteligente y activo.

Actualmente desempeñaba el puesto de presidente efectivo de la S. de S. M., que tienen los obreros del establecimiento, cargo que desempeñaba con todo entusiasmo y acierto.

Como deportista, dió también relevantes pruebas siendo el más decidido cooperador con que contaba el Club de Foot-ball del Laboratorio, donde también desempeñó por largos periodos los puestos de director y tesorero.

Al acto de su sepelio asistió todo el personal obrero de la Fábrica y también algunos empleados superiores entre los cuales, pudimos anotar al jefe del personal, señor Félix Marín en representación del Gerente, y al señor Nicolás Recabarren que iba representando a todo el personal de empleados de oficina.

Antes de ser inhumados los restos del señor Valenzuela, ofició el servicio religioso el capellán del Cementerio, presbítero señor Augusto Lacombe.

Antes de procederse a la sepultación se pronunciaron varios discursos.

SOCIEDAD LIGA DEL TRABAJO. —Bajo la presidencia del señor Vicente Garay y con asistencia de los consejeros señores Gallardo, Cornejo, Núñez, Díaz J. D. González Acevedo, Rubio, Moreno, Mansilla, Plaza, Ibarra, Díaz J. M., Santiagos, Maldonado, Peña, Figueroa, Gaete, Salinas, Cáceres, y el secretario, señor Juan E. López, el señor Garay hizo entrega de la presidencia al señor don Germán Larracheda, quien en elocuentes palabras, agradeció el alto honor que se le dispensaba y pidió el concurso de todos los señores consejeros, para hacer una obra efectiva en bien de la institución.

En conformidad al reglamento, se procedió a elegir la Mesa Directiva, la cual quedó compuesta en la siguiente forma:

Presidente, don Germán Larracheda; 1.er vice, don Roberto Maldonado; 2.o vice, don J. Luis Cornejo J.; secretario, don Juan E. López, pro-secretario, los señores Abdón Moreno y don Luis Ibarra; tesorero, don Luciano Acevedo; protesorero, los señores Agustín Plaza y Celedonio Echeverría.

Fueron presentados como aspirantes a socios los señores don Luis Cabrera F., don Oscar Ponelli A., y don Roberto 2.o Maldonado C. Se acordó llevar a efecto el beneficio ya anunciado para el Sábado 29 del presente.

La designación de Director honorario de la Asociación de Cuadros Artísticos Obreros

CONTESTACION ENVIADA POR EL ALCALDE DE SANTIAGO, SEÑOR LUIS ALBERTO CARIOLA, A ESTA INSTITUCION

Conforme acordó la asamblea plena de delegados, en su respectiva oportunidad se le dirigió al Primer Alcalde de Santiago, don Luis Alberto Cariola, una nota por la que se le comunicaba su designación de Director Honorario. Al respecto ha enviado la siguiente contestación:

"Señor Presidente:

Probablemente a causa de mi alejamiento de la Alcaldía no ha llegado a mi poder la primera apreciada de Ud. a que se refiere la que se ha servido dirigirme con fecha 30 de Junio y que sólo hoy he recibido.

Aunque sinceramente me creo sin título alguno para el nombramiento de Director Honorario de esa progresista institución, no puedo menos que aceptar agradecido la honrosa designación de que he sido objeto. Le ruego se sirva ponerme a las órdenes de sus consocios y creerme su más Atto. y S. S.

(Firmado). — LUIS ALBERTO CARIOLA."

GRAN Liquidación

PARA SEÑORA

Liquidamos calzado "Colle" legítimo valor de $ 40 a 25 pesos el par, hay de todos números en cabritilla color café y negra.

Otros saldos a $ 22.00 el par.

Un saldo de números chicos 33 y 34 a 15 pesos el par.

"LA FLOR DEL DIA", — San Antonio N.o 98, Esq. Moneda

J-20

Trabajadores Industriales del Mundo

A todos los departamentos dependientes de esta Unión Local, se les ruega la asistencia al comicio que efectuará la Federación de Estudiantes, hoy, a las 5 de la tarde, en la Alameda de las Delicias.

CENTRO FAMILIAR "ARTURO ALESSANDRI".—Se pone en conocimiento de las relaciones sociales que por el momento se suspenden los bailes y las clases instructivas desde hoy, debido a que se va a demoler el edificio.

Oportunamente avisaremos cuándo este Centro reanudará sus clases y bailes.

DEPARTAMENTO OFICIOS VARIOS DE LA I. W. W.—Cita a todos sus componentes para el Domingo, a las 9 A. M., especialmente a los joyeros para tratar la propaganda del gremio.

A las comisiones de delegados para que den cuenta de su cometido y la fiscalización del balance.

—El comité sanitario cita a todos los gremios para tratar la cuota sanitaria del policlínico de la I. W. W.

FEDERACION DE CENTROS INSTRUCTIVOS Y RECREATIVOS DE CHILE

LA GRAN FIESTA SOCIAL QUE LLEVARA A EFECTO EL PROXIMO DOMINGO EN LOS SALONES DE LA SOCIEDAD ARTESANOS "LA UNION"

En ella se hará la presentación oficial del Directorio honorario

Con un entusiasmo digno del mayor aplauso, la comisión de fiestas ha preparado para el Domingo próximo, a las 9 P. M., en los salones de la Sociedad Artesanos La Unión, ubicado en la calle Riquelme 851, un espléndido programa festival pro fondos sociales. En esta velada se hará la proclamación solemne de los miembros honorarios que en su última asamblea general, fueron designados para estos puestos los señores Nicasio Retamales, Bernardo Quiroga, Juan Pradenas M., Arturo Meza O., Leonidas Irarrázaval B., Rogelio Vallejos B., Galileo Urzúa, Víctor Maldonado, Domingo Fuentes y Sandalio Montenegro.

Habrá un brillante programa literario-musical y un gran baile a toda orquesta que se desarrollará a continuación.

La comisión respectiva ruega a todas las instituciones instructivas y recreativas de la capital y en especial a las federadas, consignan la venia de sus directorios para en ese día suspendan sus veladas ordinarias, pudiendo sus asociados así asistir en masa a la velada que organiza la corporación dirigente de estos Centros. El directorio de la Federación desea presentar en esa noche el verdadero exponente de las instituciones obreras de la capital.

También tendrán ocasión todas las instituciones instructivas y recreativas en general, de imponerse de los verdaderos fines y divisas que guían y dan vida a la Federación de Centros, pues, el presidente de ella, don Carlos de la Barra, hará una exposición del programa de trabajo de esta corporación. Se ha hecho una invitación especial a que concurran a honrar dicha velada, al primero y segundo Alcaldes de la Municipalidad, don Luis A. Cariola y don Diego Escanilla, respectivamente, el doctor don Francisco Landa, el presidente de la Asociación de Cuadros Artísticos Obreros de Santiago don Daniel Castañeda M., el presidente del Ateneo Obrero de Santiago don Adolfo Urzúa Rozas, el Prefecto de la Policía de Santiago don Julio Bustamante, etc.

El presidente nos encarga rogar encarecidamente la asistencia a una reunión extraordinaria para hoy, a las 6.30 P. M., en la secretaría respectiva a todos los miembros que forman el directorio, pues tendrá que tratar con ellos asuntos de vital importancia para el buen éxito y organización de la velada. También esta citación se hace extensiva a los miembros que forman la comisión de fiestas. Se avisa a las instituciones recreativas que tienen las entradas a su disposición en la secretaría de la Federación.

SOCIEDAD "BERNARDO O'HIGGINS".—Se pone en conocimiento de los socios que la asamblea general, que debía celebrarse a las 10 A. M., del Domingo 23 del presente, se efectuará ese mismo día, a las dos de la tarde.

Se tomó esta medida, porque varios socios tienen que asistir a otras reuniones el Domingo por la mañana, como ser a la asamblea pro-reforma educacional propiciada por la Federación de Profesores de Instrucción Primaria.

BUZON SOCIAL DE LA NACION. —Correspondencia urgente.—En la sección respectiva de este diario, tienen correspondencia las siguientes instituciones: director del Orfeón Camilo Ortúzar, El arte, Estudio Progreso, Arturo Alessandri, Amado Nervo, Los Nuevos, Pedro Sienna, Arte Decorativo.

DEPARTAMENTO OFICIOS VARIOS DE LA I. W. W. — Se cita a los empleados de Hoteles, Restaurants y Clubs, para el Martes, a las 9 P. M., para formar el departamento alimentación, que tendrá la misión de poner atajo a la excesiva jornada de trabajo.

SOCIEDAD BIENESTAR Y PREVISION DEL PERSONAL DE LA SOC. IMP. Y LIT. UNIVERSO SANTIAGO.—El Lunes último celebró sesión el Consejo Administrativo de esta Sociedad para tratar importantes asuntos y designar las comisiones que son necesarias al desenvolvimiento social.

Se dejó constancia del reconocimiento del Consejo por la activa labor desarrollada en beneficio de la Sociedad, por los señores Víctor Miranda Ferrari y Onofre Padilla, presidente y tesorero, respectivamente, y que por circunstancias muy atendibles, tuvieron que renunciar dichos cargos.

Al dejar constancia, el Consejo hace llegar hasta estos señores, los agradecimientos a nombre de la Sociedad, por su labor sincera y desinteresada al frente del gobierno social.

—Por unanimidad se designó tesorero, para el presente año, al señor Carlos Contreras.

—Las diferentes comisiones quedaron compuestas en la siguiente forma:

De sanidad: señores Benjamín Silva, Agustín Guajardo, Norberto Suárez, José Finch y Ramón Núñez. De contabilidad: señores Víctor Miranda F., Oscar Avila y Moctezuma Romo. De biblioteca: señores Mario Horst, Ricardo Saravia, Pedro Méndez y René Ahumada. La comisión de deportes y fiestas se designará próximamente.

—Para estudiar los actuales Estatutos y Reglamentos, se nombró a los siguientes señores: Alfonso Valenzuela, Víctor Miranda F., Ismael Orellana, Humberto Terán, Octavio Castillo, Pedro González, Juan Gutiérrez y Aníbal Ibarra.

DEPARTAMENTO DE MANUFACTURA EN MADERA DE LA I. W. W.—En sesión ordinaria celebrada últimamente quedó elegido el siguiente Directorio:

Secretario general, Arcenio Valdés; tesorero, Cavieres; sub-tesorera, Herminia Acevedo; secretarios auxiliares: Angel López y Misael Vicencio; contador, Roberto Avila.

¿Ha probado Ud. los cigarrillos Reyna Victoria, La Vencedora?

Pruébelos y no fumará otros

60 y 80 Cts.

J—30

Citaciones

Estudiantina Fraternidad.—A junta general ordinaria para hoy, a las 8 1|2 P. M., en la secretaría. León Prado 604.

Se encarece la asistencia a los señores García y Martínez.

Centro Recreativo Juventud Obrera.—Para hoy, a los socios reorganizadores del Centro "Juventud Obrera", para tratar asuntos de suma importancia. Local y hora de costumbre.

Sindicato Nacional de Carpinteros y Laboristas en Madera.—A reunión general extraordinaria para hoy, a las 8 P. M., en Bandera 657.

Federación de Trabajadores de Hoteles y Ramos Similares.—A junta general extraordinaria para hoy, a las 10 P. M.

Federación de Curtidores de Chile. —A junta extraordinaria para hoy, a las 7 P. M.

En especial al comité reorganizador. En esta asamblea dará cuenta una comisión del Departamento de manufactura de la Federación Obrera de Chile.

Punto de reunión, salón social: San Francisco N.o 608.

Unión G. de O. Metalúrgicos — Para hoy a las 7.30 P. M., a todos los delegados de fábricas con el objeto de retirar los ejemplares del N.o 12 de "El Metalúrgico".

Sociedad Empleados de Hoteles, Ahorros y Socorros Mutuos. — A junta general para hoy a las 4 P. M.

Sociedad Unión de Peluqueros. — Cítase para esta noche a las 9 al Directorio de esta institución.

Sociedad La Democracia. — A sesión extraordinaria de Directorio para hoy a las 9 1|4 P. M.

Estudiantina La Chile. — A todos los ejecutantes para hoy a las 7 y media P. M. en Siglo XX 128, para amenizar la velada que llevará a efecto el Centro El Despertar en Rosas esquina de Matucana.

Departamento de Manufactura de la I. W. W.—Cítase a reunión para hoy, a la hora y local de costumbre.

Imprenta "Echeverría"

San Diego 1233.—Tel. 23 (Matadero)

Trabajos rápidos y económicos. Libretas y cuadernos por mayor y menor.—Artículos para escritorio. Se atienden pedidos de provincia. Descuentos a los comerciantes.

AGENCIA DE "LA NACION"

Avisos y suscriciones hasta las 9 P. M.

Avisos clasificados

ARRIENDOS (NECESITAN)

NECESITO ARRENDAR LOCAL adecuado para bodega de vinos. Dirigir ofertas indicando canon, a San Martín 730. 21-J

$ 65 ARRIENDASE DEPARTAMENTO 3 piezas, cocina, patio. Cochrane 1883. J-23

$ 160 ARRIENDO CASA SANTA Elena 860, cinco piezas y dependencias, luz eléctrica. Tratar: García Valenzuela 035, de 12 a 2 P. M. a un paso Mackenna con 10 de Julio. 21-Jl.

CHALET BONITA SITUACION AL pie del Cerro San Cristóbal. Se alquila amueblado para el 1.o de Agosto. Canon: 1,000. Para verlo, todos los días, de 2 a 5 P. M. Dominica 35. Carro 10, a una cuadra de la casa. 21-Jl.

ARRIENDO COMODA CASA VERA 520 (Recoleta), $ 150. Llaves al frente. 21-J

A PROFESIONAL ARRIENDASE magnífico salón calle con sala espera, apropiado para dentista. Manuel Rodríguez 472, esquina Catedral. J-24

SE ARRIEENDAN DOS EXTENSAS oficinas interiores, para comerciantes o profesionales. Bandera 682. 23-Jl.

GARAGE CON HABITACIONES. Avenida Centenario 4997, Población Vista Hermosa. 21-Jl.

SE ARRIENDA DOS PIEZAS, CON balcón a la calle. Baquedano N.o 776. 21-J.

$ 220, ALMACEN SITUACION COMERCIAL. San Pablo 2309. 21-J

ARRIENDASE CASITA NUEVA cinco piezas y dependencias, luz eléctrica. Avenida Viel 1142. J-21

SE ARRIENDA CASA NUEVA, siete departamentos y servicios, sin altos, canon $ 230 mensuales, en García Reyes 55 A. 21-Jl.

GRAN CASA EN ALTOS ARRIENDO en calle Dieciocho. Estará terminada y lista para entregarle el 1.o de Agosto próximo. Con toda clase de comodidades, diez dormitorios, salones, salitas, escritorios, comedor, sala de billar, biblioteca, piezas de servidumbre, etc., etc. Se entregará con todos sus pisos de parquets encerados, recién pintada y empapelada, en perfectas condiciones. Para visitarla y tratar: Teatinos 86. 21-Jl.

NECESITO ARRENDAR CASA CHICA central, prefiero cerca Cerro Santa Lucía. Casilla 117. 22-J

CASA DESEO ARRENDAR, EN sector San Antonio-Serrano, Alameda hasta Plaza Italia, para Oficina Laboratorio Ensayes. Casilla 7540. 22-J

NECESITASE DOS PIEZAS CHICAS; canon módico; indicar precio: Casilla 2967. 21-J

NECESITO PIEZA O DEPARTAMENTO independiente, puerta calle. Casilla 1479. 21-J

NECESITO ARRENDAR CASA tenga horno para dulces. Dirigirse: Aldunate 985. 22-J

EXTRANJERO BUSCA UNA O DOS piezas sin muebles, central. Casilla 3905. J-21

ARRIENDOS (OFRECEN)

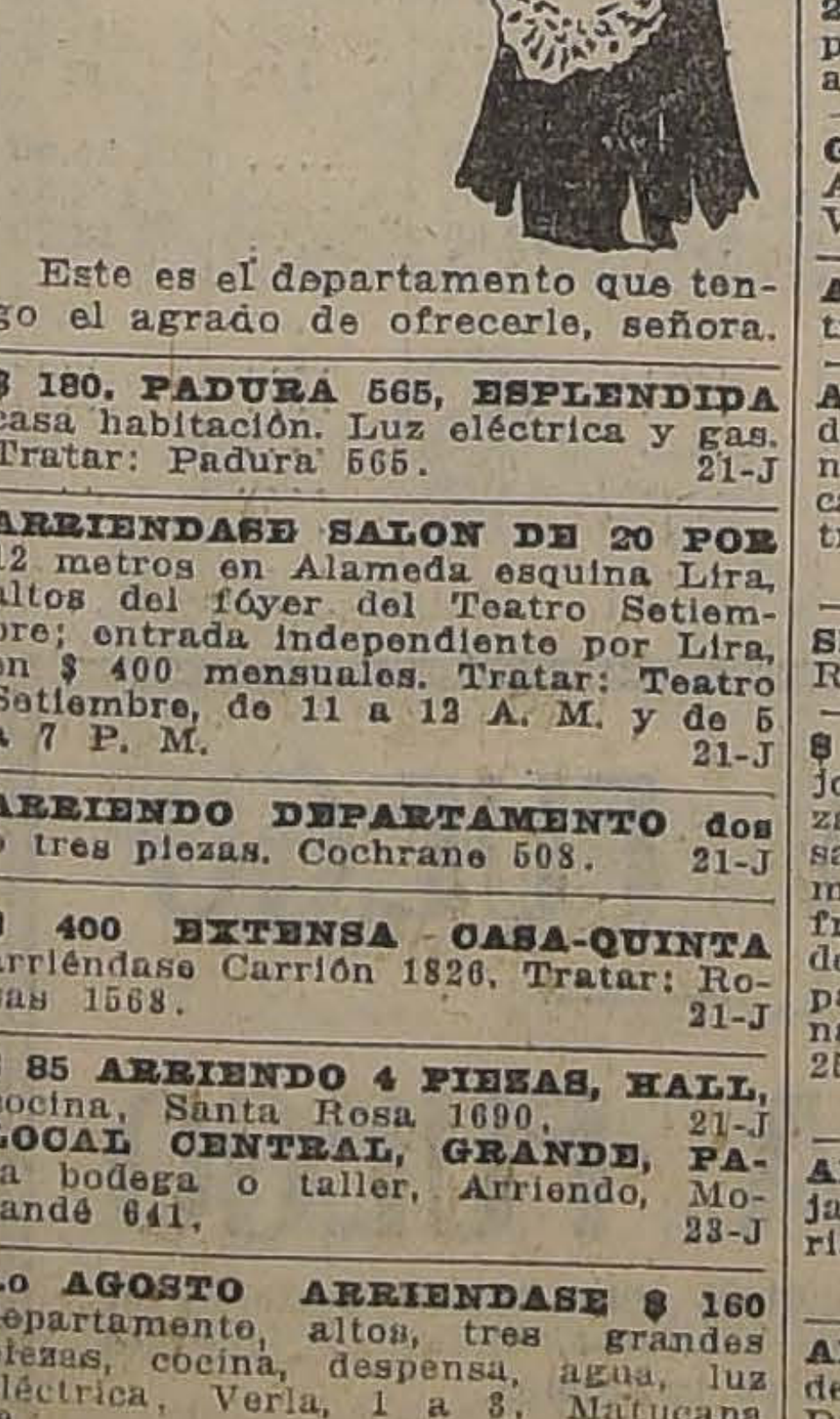

Este es el departamento que tengo el agrado de ofrecerle, señora.

$ 180. PADURA 565, ESPLENDIDA casa habitación. Luz eléctrica y gas. Tratar: Padura 565. 21-J

ARRIENDASE SALON DE 20 POR 12 metros en Alameda esquina Lira, altos del fóyer del Teatro Setiembre; entrada independiente por Lira, en $ 400 mensuales. Tratar: Teatro Setiembre, de 11 a 12 A. M. y de 5 a 7 P. M. 21-J

ARRIENDO DEPARTAMENTO dos o tres piezas. Cochrane 508. 21-J

$ 400 EXTENSA CASA-QUINTA arriéndase Carrión 1826. Tratar: Rosas 1568. 21-J

$ 85 ARRIENDO 4 PIEZAS, HALL, cocina, Santa Rosa 1690. 21-J

LOCAL CENTRAL, GRANDE, PARA bodega o taller. Arriendo, Morandé 641. 23-J

1.o AGOSTO ARRIENDASE $ 160 departamento, altos, tres grandes piezas, cocina, despensa, agua, luz eléctrica. Verla, 1 a 3, Matucana 89. 21-Jl.

FAMILIA EXTRANJERA arrienda departamento. Coquimbo 669. 21-Jl.

ARRIENDASE CENTRALISIMA Casa altos, Compañía 1053. Casilla 3245. 22-J

ARRIENDO ALMACEN CON CASA habitación. República 24. 25-J

ARRIENDASE COMODA, HIGIENICA casa tres líneas carros Bascuñán 139. Tratar: Cochrane 70. J-21

SE ARRIENDA UN ESPLENDIDO departamento. Tenderini 147, frente al Municipal. J-22

BOXES RECIEN TERMINADOS, independientes, se arriendan a particulares desde el 1.o de Agosto. Garage "Dayton". Diez de Julio 352. J-23

OFICINAS CHICONCITAS, COMODAS, independientes, arriéndanse. Ahumada 17. J-21

ARRIENDO PIEZA MUY HIGIENICA a matrimonio sin niños o persona sola. Cóndor 1220. J-21

$ 430 ARRIENDO CASA DOCE DEPARTAMENTOS, gas, luz eléctrica. Sazie 2504. Verla: 2 a 5. J-22

ALMACEN MUY CENTRAL DOY en arriendo. Santo Domingo número 1018. Tratar con E. Briceño. Agustinas 1165. J-24

ARRIENDO PIEZAS O DEPARTAMENTO, con sin muebles, luz eléctrica, carro a la puerta. Huérfanos 2460. 22-Jl.

FAMILIA EXTRANJERA ARRIENDA pieza amoblada caballero honorable. Gálvez 51. 21-Jl.

$ 300 CASA GRANDE CENTRAL, higiénica, limpia. Grajales 2152. (Plaza Manuel Rodríguez). Verla: de 1 a 4. 21-Jl.

200 ARRIENDANSE ALTOS SEIS piezas y dependencias. Verla de 2 a 6. Domeyko 1963. J21

GARAGE CON HABITACIONES, Avenida Centenario 497. Población Vista Hermosa. J-23

ARRIENDO CASAS $ 160, ELECTRICIDAD. Huérfanos 3047. J-21

ARRIENDO MUY BUENA CASA de altos en calle Las Heras, esquina de Dieciocho. Cinco piezas a la calle fuera dependencias. Luz eléctrica. Tratar: en Dieciocho 517. 23-J

SE ARRIENDA DEPARTAMENTO Recoleta 934. 21-J

$ 800, ESPLENDIDA CASA EN BAJOS, muy central, dos cuadras Plaza de Armas, tiene hall, salón, antesala, escritorio, comedor, cinco dormitorios, dos con servicio de agua fría y caliente, sala de baño con todo servicio, despensa, bodega, dos patios cerrados y galería vidrio, cocina, servidumbre, etc., San Antonio 251. Verla de 1 y media a 3. J-22

ARRIENDASE COMODO CHALET, jardín, garage, gallinero. Padre Mariano 210. Tratar: San Gabriel 67. J-23

ARRIENDO CASA $ 230, SIETE departamentos, galería vidrios. San Diego 852. J-21

PIEZA BIEN AMOBLADA A LA calle ofrécese en casa sin pensionistas y sin niños. García Reyes 339. J-22

ARRIENDO CASAS DE 4 Y 5 PIEZAS, cerca Parque Cousiño. Tratar: A. Prat 1457. J-24

PISO CENTRICO, ALTOS, OCHO habitaciones fuera servicios, espléndida terraza, Agustinas entre Estado y Ahumada. Para primero Agosto. Dirigirse Casa Otero. 23-J

350, 350 CASAS COMODAS BAJOS, Huérfanos 2615. 23-J

ARRIENDO EN $ 350, CASITA central, 5 piezas, toilette y dependencias. San Martín 655, casi esquina de Rosas. 21-J

$ 300, ARRIENDO COMODA CASA: Cuevas 925, luz eléctrica. Tratar: Lira 791. 23-J

Av. JOSE M. INFANTE, INMEDIATO Providencia, arriéndase chalet amoblado; 2 pisos, hayy, salón, comedor, escritorio, 2 dormitorios, toilette, servicio, jardín. Canon: $ 1,000.—Guzmán, Silva y Cía. Huérfanos 1243. 21-J

Av. SAN GABRIEL, INMEDIATO Providencia, arriéndase casa amoblada, 2 salones, escritorio, comedor, 4 dormitorios, toilette, servidor. Canon: $ 650.—Guzmán, Silva y Cía. Huérfanos 1243. 21-J

Av. VICUÑA MACKENNA, CERCA Alameda, arriéndase casa amoblada, con salón, hall, comedor, escritorio, 6 dormitorios, toilette, servicios jardín. Canon: $ 1,400.—Guzmán, Silva y Cía. Huérfanos 1243. 21-J

NATANIEL, CERCA ALAMEDA, arriéndase casa en bajos, 9 departamentos, hall, servicios, 3 patios, gas, electricidad. Canon: $ 600.—Guzmán, Silva y Cía. Huérfanos 1243. 21-J

Av. IRARRAZAVAL, CERCA VICUÑA Mackenna, arriéndase casa en bajos, 6 dormitorios, salón, hall, comedor, escritorio, 2 patios, servicios. Canon $ 350.—Guzmán Silva y Cía. Huérfanos 1243. 21-J

$ 300, CASA MODERNA, 6 PIEZAS, hall, toilette, servicios, gas, electricidad, arriéndase muy cerca de Moneda y Av. Brasil.—Guzmán, Silva y Cía. Huérfanos 1243. 21-J

$ 475, ARRIENDASE CASA MODERNA, 2 pisos, 6 dormitorios, salón, hall, comedor, escritorio, toilette, servicios. Dista una cuadra de la Plaza Brasil.—Guzmán Silva y Cía. Huérfanos 1243. 21-J

MERCED 748, ALTOS, ARRIENDASE directamente esta casa, situada 150 metros Plaza Armas, con contrato desde 1.o Agosto. Consta 11 piezas y hall. Entenderse con Arístides Pinto, teléfono 3619. Moneda 2340. Casilla 7513. 22-J

PARA MATRIMONIO SOLO O CABALLERO arriendo bonito departamento con todas comodidades, cuatro cuadras de la Plaza. Verlo: de 11 A. M. a 4 de la tarde. H. C. Casilla 81-D. 21-J

GRAN ALMACEN CENTRAL, ADECUADO para cualquier negocio, fuera de los 200 metros, recién refaccionado, inmediato al Mercado Central. Arriéndase. Mapocho 880, Tratar: Rosas 2725. 21-J

SE ARRIENDA UNA PIEZA GRANDE, Bandera 816. 21-J

$ 100 ARRIENDO PIEZA AMOBLADA, aseada. Desayuno, casa extranjera. Moneda 859. 22-J

$ 250 NATANIEL 1029, ARRIENDASE, altos espaciosos, asoleados, luz eléctrica. Llaves, Nataniel 1025. Tratar: Agustinas 1328. 21-J

ARRIENDASE DEPARTAMENTO, luz, cocina, Av. Paz 285. 21-J

CASITA TRES PIEZAS ARRIENDASE. Rosas 3025. 21-J

DEPARTAMENTO CUATRO PIEZAS, servicios, arriendo. Nataniel 149. 21-J

EN DIFERENTES BARRIOS CASAS en citées, $ 100, 130, 140. Tratar: Marcoleta 432. Heber Vergara von Blaessinger. 21-J

ARRIENDO ALMACEN CON HABITACION. Vicuña Mackenna 900. 22-J

ARRIENDO LOCALCITO ESPECIAL cigarrería, lustrín o depósito de vinos, barrio muy comercial. Chacabuco 699. J-21

CHALET ESTILO MODERNO RECIEN construído, dos pisos, todo confort, carros a la puerta, arriéndase $ 600, Providencia: Avenida Francisco Bilbao 855. 21-J

$ 150, ESPLENDIDA CASITA, ALTOS, bajos, luz, Maruri 1083, por Carrión. Tratar: Delicias 2716. 21-J

ARRIENDASE ALTOS 6 DEPARTAMENTOS, canon $ 182. Matucana 37. 21-J

$ 450 CASA MUY CENTRAL, 10 HABITACIONES, fuera servicio. Al lado local con empalme de fuerza para cualquiera industria, $ 150. Oficina Ossandón. 21-J

ARRIENDASE DEPARTAMENTO piezas. Serrano 209. 22-J

SE ARRIENDAN DOS PIEZAS, LILLO 371. 21-J

ARRIENDO ESPLENDIDO DEPARTAMENTO. Maipú 185. 23-J

$ 120 ARRIENDASE BUENOS ALTOS. Carmen 197. 22-J

$ 120 ARRIENDASE ALMACEN Con habitaciones. Carmen 195. 22-J

ARRIENDASE, MANUEL MONTT, 2745. Casa altos nueva, compuesta de ocho piezas, un gran hall. Lindo comedor, pieza de baño, luz eléctrica, gas industrial. Verla, de dos a 4. Tratar: Delicias 3293. 21-J

COMPRA-VENTA VARIAS

BAÑOS, CALENTADORES, LAVAPLATOS, en realización, gran fábrica. Chacabuco 28. 21-Julio

$ 110 EXCUSADOS COMPLETOS, reglamentarios. Chacabuco 28. 26-Julio

VIDRIERA PARADA PARA PAQUETERIA o modistas véndese ocasión. Bandera 82. 22-Jl.

VENDO TOTORA HEMBRA PARA amarrar viñas. San Pablo 42 60. 15-Ag.

COLCHONES, REFACCIONES A DOMICILIO. San Diego 9. 28-Jl.

LEÑA ESPINO, 8,50 100 KILOS, vendo. San Pablo 3999. 24-J

¡CUEROS! ¡CUEROS! SIGUE LA liquidación del artículo; gran variedad para sombreros de señoras. Curtiembre Angora, Prat 189. 15-Ag.

CARBON DE PIEDRA ARNEADO, legítimo Schwager y Lota, por carros completos, vende Adolfo Rillón, Morandé 720. 28-Jl.

VENDO GALPON HIERRO CANALETA. Avenida Pedro Valdivia número 1399. J-21

LEÑA DE MONTE SECA, $ 8 LOS 100 kilos, realizo. Mapocho 3001. J-21

PISTOLA "BROWNING", FLAMANTE, vendo $ 160. San Francisco 242-13. 21-J

PIPAS VIAJERAS, COMPRA PARTIDA de 1 a 25. Dirigir ofertas con precio, a San Martín 730. 21-J

COCINA RECORD EN PERFECTO estado, vendo. Agustinas 2391. 22-Jl.

CAJA REGISTRADORA DE 4 CAJONES, en buen estado, vendo en 2,800 pesos. Delicias 2440. 23-Jl.

OCASION, $ 60 VENDO COCHECUNA llantas de goma. San Diego 964, verlo de 3 a 6. J-21

COMPRO ROMANA DE 200 A 500 kilos. Dirigirse personalmente. Maestranza 937. J-21

CALENTADOR A GAS, PARA BAÑO, escritorio, vitrinas, véndese. Santa Rosa 239. 21-J

INSTALACION BAÑOS ENLOZADO, vendo. Lira 196. 24-J

LEÑAS: DE ESPINO, MONTE, EUCALIPTUS, álamo, por sacos, domicilio; precios sin competencia. Carmen 765. 24-Jl.

LEÑAS POR CARGAS Y QUINTALES, especial panadería y fábricas, vende domicilio. Carmen 765. 24-Jl.

LEÑA ESPECIAL PARA NEGOCIO, por sacos, 300 palos y por quintales, reparte domicilio; precios sin competencia. Carmen 765. 24-Jl.

TORNILLOS GIRATORIOS PARA sillas de doblar. Bocines de media patente del 55. Ofrece: D. Saavedra. Bulnes 216. 21-Jl.

PATINES BOLL-BERING Y BICICLETA, vendo ocasión. Delicias 107. 22-J

BICICLETA PEUGEOT VENDO, barata. Martínez de Rozas 3496. 21-J

VENDO 500 SACOS CARBONEROS. Dolores 1061. 22-J

$ 40, VENDO, NUEVO, MOSTRADOR, estantería. Aldunate 1051. 21-J

BAÑO ENLOZADO, PERFECTO estado, muebles comedor, salón, vendo. Molina 152. 21-J

REVOLVER COMPRO DE OCASION, Smith Wesson, calibre nueve. Cochrane 1002. J-23

SE VENDE UNA CARABINA WINCHESTER. San Diego 782. J-23

VESTIDOS ELEGANTES, ABRIGOS, sombreros, guardarropa, sillas comedor, vendo. Riquelme 630. J-24

VINOS COMPRO POR GRANDES partidas. Domeyko 2447.

PATINES, BUENA CALIDAD COMPRO. Casilla 3722. 2-Jl.

$ 30 VENDO COCINA ECONOMICA Santo Domingo 2128. 21-Jl.

TALONARIOS PARA CAJAS SE vende, Nataniel 170. 23-J

PELOTAS DE PING-PONG, COMPRO. Pago los mejores precios. Brasil 75. 23-J

PARA JABONERIAS SE VENDE A precios de oportunidad: 8 fondos, c|u de 900 ks. de capacidad mínima con accesorios completos, 2 fondos chicos para jabón uno completos, 1 estante soda cáustica, 1 bomba soda cáustica, 1 bomba Gould N.o 3, 2 máquinas cortadoras con marcos, 1 violín jabón, angarillas, moldes, batidores, secadores, etc., etc. Tratar: Agustinas 1180, o casilla 1714. 23-J

SE VENDE UNA BALANZA DE precisión cubetas química, 1 bureta y varios líquidos químicos a mitad de precio. Tratar: Agustinas 1180, o casilla 1714. 23-J

VENDESE VERDADERA OPORTUNIDAD gran baño, califont, cocina gas todo importado. Puente 716. 21-J

ESTANTERIA Y UTILES NEGOCIO realizo. Huemul 1001. 22-J

COMERCIANTES! CARBON ESPINO de 60 kilos, $ 12; quillay garantido, $ 7. Bulnes 11 A. 21-J.

CARBONCILLO DE ESPINO HARNEADO, tan bueno como carbón, sacos de 70 kilos, $ 7.50 con saco vende el depósito. Chacabuco 8. 21-Jl.

COMPRO DOS BILLARES. SAN PABLO 3178. 22-J.

200 SACOS VACIOS REGALO.— 5 Abril 3465. J-21

COCINA ECONOMICA, BAÑO, CUNA, vendo, Aldunate 1022. 21-J

ALUMINIO, ESTAÑO, COBRE, Zinc hoja, bronce, plomo, compro. Rosas 3131. 21-J

FONOGRAFO, BAÑO, VIDRIERAS, tendidas, vendo, Rosas 3131. 21-J

AUTOMOVILES Y CARRUAJES

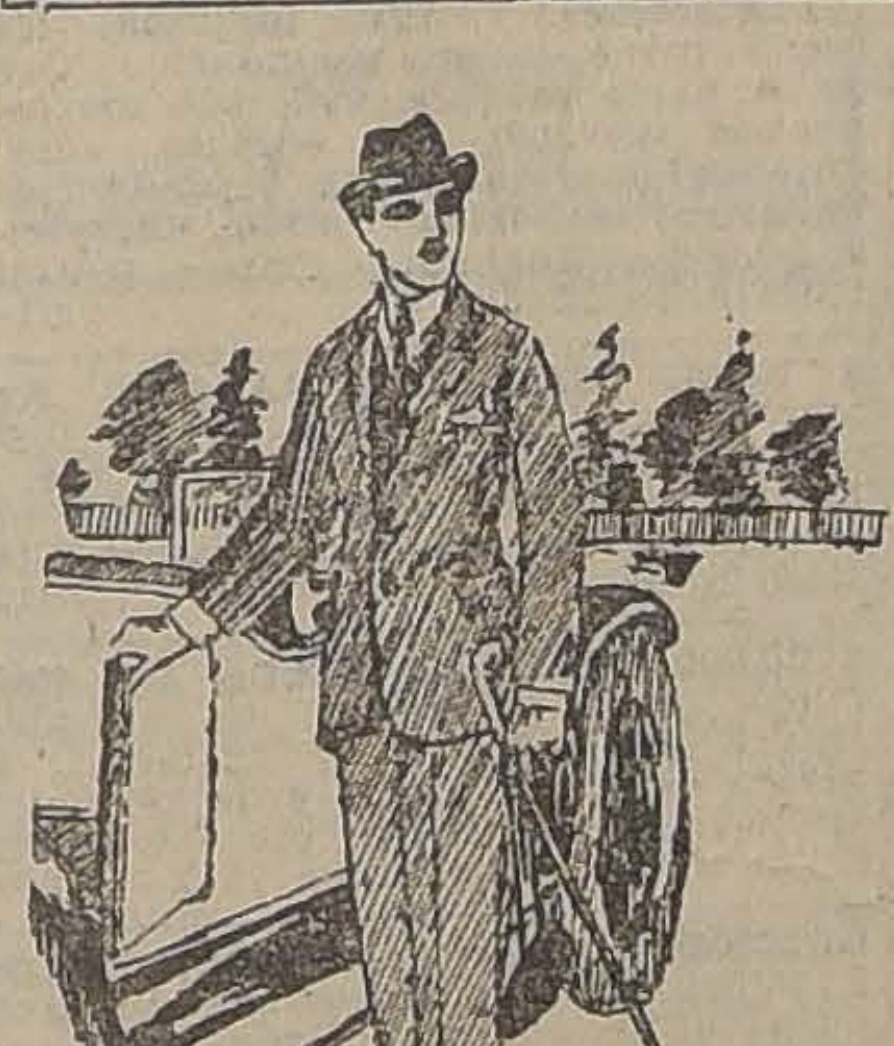

Estimados lectores, os ofrezco en venta este hermoso automóvil.

COMPRO DE OCASION SIDE-CAR Harley, Davidson. San Antonio 745. 22-Jl.

AUTOMOVIL FRANCES, CERRADO, otro americano de turismo, vendo muy barato. Tratar: San Alfonso 446. 21-Jl.

AUTO FORD COMPRO EN MAL estado. Ofertas a Dávila 710. Escriba indicando pormenores A. Guerra. J-22

COMPRO FORD U OVERLAND, 500 pesos al contado. Vendo molinillo. Herrera 960. 21-J

PERMUTO AUTOMOVIL EUROPEO muy económico, por Ford u otro de turismo. Chiloé 1666. 21-J

AUTO "ALLEN" EN PERFECTO con Manuel Cassadó, Garageetaoin estado se vende de ocasión. Tratar con Manuel Cassadó, Garage "Buick", San Diego 230. J-23

COMPRO CHASSIS FORD PERFECTO estado. Delicias 2318. J-21

VENDO CARRETELA CARNICERA. Mapocho 2272. J-23

COMPRO FORD $ 500 AL CONTADO. Chacabuco 137. 22-J

FORD CHASIS, EN BUEN ESTADO, vendo de ocasión. Verlo y tratar en garage Libertad 345. J-23

TALLER MECANICO, REPARACIONES de automóviles, pintura, vulcanización, arreglos de baterías, electricidad en general. Trabajos garantidos, precios convenientes. — Amunátegui 340. 21-Jl.

AUTOMOVIL HUMPMOBIL Y DODGE, flamantes, a toda prueba, véndense. Tratar y verlos: Amunátegui 340. 21-Jl.

SE VENDE COCHE DE GUAGUA importado, linoleum y muebles de salón. Moneda 1615. 23-J

LOS AVISOS CLASIFICADOS DE "LA NACION"
SON LOS MAS EFICACES

RICO AUTOMOVIL WILLYS COMPLETAMENTE nuevo, recién empeñado, vendo boleto. Maturana 678. J-21

HUDSON, BUICK, ESSEX, DODGE, flamante estado, vendo ocasión, facilidades pago. Cochrane 180. 21-J

MOTO HARLEY DAVIDSON, DE un cilindro, vendo; una 6 caballos fuerza, 3 velocidades, especial para excursionar, subir cuestas, ni por muy paradas que sean. Avenida Brasil 136. J-23

MAGNETO BOCH PARA MOTOR gas y otro para auto. Vende Morandé 690. J-22

DE OCASION COMPRO Y COMPONGO toda clase de triciclos coches guagua. Dirigirse: Inés de Aguilera 1142. Plaza Almagro. 21-Jl.

BABY GRAND MODERNO, MITCHEL, camioncito Ford y Overland, vende: Motor CARS. Siglo XX 241. 23-Jl.

EL TALLER SUIZO DE MECANICA de Gustavo Neren, instalado en Av. Providencia 1407, avisa a su distinguida clientela, que cuenta con secciones para reparación de automóviles, camiones y tractores. Además ha abierto un salón especial para pintura de autos. 22-J

TRACTOR FORDSON USADO EN buen estado de servicio, compro pagando al contado. Casilla N.o 4038. 21-J

GRAN LAVADERO AUTOMOVILES, Gorbea 2624. Cuatro lavadores permanentes. Ford $ 1. 21-J

MOTOR OVERLAND, COMPLETO, regalo $ 650. Carrocería siete asientos Willys, 1,800 magnetos, ejes, resortes, piñones coronas, rolamientos, tapabarros e infinidades de repuestos, vendo: Brasil 772. J-21

INDUCIDO PARA DINAMO DE AUTO Dodge, compro. Domeyko 2354. 23-J

VENDO COCHE AMERICANO Y victoria flamante. A. Prat 711. 21-J

SE VENDE CARRETELA CON dos caballos, con reparto de leche. Verla y tratar: de 1 a 5 P. M. Santa Rosa 2255. 21-Jl.

OCASION REGALO 2 CARRETELAS y arneses. Santa Rosa esquina Placer. 21-J

VENDE BILLAR INDEPENDENCIA 812. J-22

VENDO CARRETELA APERADA. Subercaseaux 199. 23-J

VENDO DOS CARRETELAS APERADAS y caballos. Martínez Rozas 4310. 21-J.

COMPRA-VENTA NEGOCIOS

OCASION: ALMACEN SAN PABLO 1368, un paso estación Mapocho. 24-Jl.

VENDO BAR - RESTAURANT "MI Fama". San Pablo 2432. J-21

POR URGENCIA AUSENTARME vendo acreditado negocio abarrotes espléndida esquina casa cómoda, ventas comprobadas, poco capital, cerca dos grandes fábricas. San Ignacio 1749. J-23

COMPRÉ NEGOCIO LICORES DE Orlando Peña, Aldunate 902. No respondo ninguna cuenta pasados tres días. Domingo Caronna. J-21

VENDO NEGOCIO DE ABARROTES y restaurant, en Pelequén, nueve años establecido, utilidad comprobada, la casa deslinda con la estación de los Ferrocarriles. — Eleodoro Galdámez. 21-Jl.

VENDO ACREDITADA BODEGA frutos del país, por no poderla atender su dueño. Independencia 366. J-21

ANTIGUA Y ACREDITADA CIGARRERIA se vende en la mejor situación comercial, cerca teatro Esmeralda. Tiene casa habitación. Tratar: de 3 a 6. San Diego 962. J-21

TRASPASO ALMACEN CON INSTALACION adecuada para zapatería, paquetería o cualquier otro negocio parecido. Situación Ahumada entre Moneda y Alameda. Casilla 1015. J-22

HABIENDO COMPRADO EL NEGOCIO de abarrotes que tiene don Enrique Navarro, calle San Diego 1473, no respondo por ninguna cuenta pasados tres días.— José Ramírez. J-22

VENDO BODEGA FRUTOS DEL país, con anexo depósito de licores, poco capital, con casa habitación. Nataniel N.o 1207. J-22

COMPRO BODEGA O ALMACEN, con habitaciones. Precio: Casilla 1392. 21-J

"GARAGE", REGALO POR AUSENTARME: 10 de Julio 452. 24-J

VENDO EL DEPOSITO DE ARTICULOS de vidrios "Mustafá", Mapocho 954. Tratar: de 6 1|2 a 7 1|2 P. M. 21-J

BAR RESTAURANT MUCHO PORVENIR vendo. Esperanza 642. J-21

VENDO ALMACEN DE ABARROTES, muy buena situación, ventas comprobadas. Capital $ 8,000. Copiapó 764. 21-J

PELUQUERIA VENDO. BRASIL 704. 21-J

VENDO COCINERIA POR ENFERMEDAD su dueño. San Pablo 2385. 21-J

VENDO LAVANDERIA CENTRAL, bien instalada. Serrano 436. 22-J

CARNICERIA O UTILES VENDO. Valparaíso 1360. 21-J

VENDO NEGOCIO LUCRATIVO. — Eyzaguirre 1370. 21-J

ALMACENSITO, PEQUEÑO CAPITAL, buen negocio, vendo. Toesca 2548. 21-J

PLENO CENTRO COMERCIAL, A media cuadra Plaza Armas, véndese contado acreditado establecimiento droguería y específicos extranjeros. Clasificador: A-11. 22-J

OCASION VENDO ALMACEN Y BODEGA, un carretón con tres caballos. Avenida La Torre 3413. 22-J

POR VIAJE URGENTE VENDO barato negocio licores. Tucapel 2951, cerca Club Hípico. 21-J

INSTALACION MERCADITO, FRUTAS, verduras, vendo. Cruz 1416. 22-J

VENDESE BIOGRAFO EN EXCELENTE posición, con condiciones de pago. Tratar: República 52. J-21

AVISO AL COMERCIO EN GENERAL que con esta fecha he comprado al señor Pedro Lertora su negocio de abarrotes, ubicado en la calle Molina y Sazié número 2608. No respondo de ninguna cuenta pasado de tres días. Juan Massoni y Cía. J-23

VENDO DE OCASION ESPLENDIDO negocito abarrotes, carbón y leña. Doy a prueba. Eleuterio Ramírez 748. J-21

VERDADERA OCASION VENDO frutería con abarrotes, barrio mucho movimiento, por viaje urgente. Maestranza 52. J-22

FUNDICION FIERRO, BRONCE, 40 años acreditado, plena producción, vendo por retirarse negocios. Facilidad pago. Cartas, Maipú 435. 23-Jl.

BOTERIA CALZADO A MANO Véndese totalmente o instalación, derecho local. San Pablo 2672. 21-J

CONSULTORIO FEMENINO CULTURA física, instalación completa véndese. Hay Multostat para doctor, perfecto estado, venderíase separado. Huérfanos 788. 21-J

VENDO BAR-RESTAURANT CON cabaret, segunda categoría. Libre ley; local espacioso, habitaciones. Eleuterio Ramírez 849. 22-J

PANADERIA ACREDITADA. Vendo, facilidad pago. Esmeralda 650. 20-J

VENDO BAR RESTAURANT EN 5 mil pesos, gran ocasión. Tratar, Mapocho 988. Alfonso. 21-J

POR NO PODER ATENDER VENDO negocio abarrotes. Gálvez N.o 165. 23-J

VENDO TALLER ZAPATERIA ESPECIAL para composturas, poco capital. Brasil 373, frente Plaza. 22-J

LOCAL PELUQUERIA ARRIENDO. Blanco Encalada 2765. 21-J

VENDO ALMACEN ABARROTES, A precio de factura. Av. Manuel Montt 499. 24-J

VENDO COCINERIA, MAPOCHO esquina Matucana. 21-J.

VENDO CASA CENA POR ENFERMEDAD de su dueña. San Pablo 2360. 23-J.

ACREDITADO NEGOCIO COMPRAVENTA de muebles vendo. Rosas 3131. 21-J

OCASION VENDO ACREDITADA cocinería y verdulería, carbonería, una cocina económica. Romero 2914. 21-J

LIBROS Y ESTAMPILLAS

LIBROS COMPRO. SAN DIEGO 105. Ag.12

DIVERSOS

SEÑORITAS, $ 300 MENSUALES, pueden ganar comprando "La Hiladora", Compañía 1301, o calle La Bolsa 65. Edificio Ariztía. Bruce y Zañartu. 26-J

SUELERIA DE LA CURTIDURIA "Angaro". Ventas al detalle a los precios del por mayor; cueros de colores para sombreros. Llegó surtido general de artículos para zapatería. Prat 189. 26-Julio

GANE USTED 1,000 PESOS MENSUALES; escriba hoy mismo: La Hispano-Americana. Casilla 229. Coquimbo. 27-Julio

MAESTROS ZAPATEROS APROVECHEN. Liquidamos suelas, cueros, herramientas, durante este mes. Agentes de A. Magnere Co., Gili Hermanos. Bandera 748-752. 21-J

SEÑORITAS: $ 300 MENSUALES pueden ganar comprando "La Hiladora", Compañía 1301 o calle La Bilsa 65. Edificio Ariztía. — Bruce y Zañartu. 24-J

MAESTROS ZAPATEROS, TAPICEROS, talabarteros, encuadernadores: para economizar y comprar bueno, visitar el Depósito de la Curtiembre Angora, Prat 189. 15-Ag.

MALETAS, MALETINES, CARTERAS, cinturones para señoras y caballeros, última novedad, y especialmente artículos de sport, vende a precios de regalo el Depósito de la Fábrica Tessore, A. Prat 189. 6-Ag

SE VENDE MANTEQUILLA PURA, garantida, por mayor y menor cantidad, a precios sin competencia. Dirigirse a San Antonio N.o 52 y 760. A-16

ZAPATEROS Y APARADORAS. — Vendo boquillas calar cortes, aplicables a máquinas coser. San Diego 429. 23-J

CON ESTA FECHA EL COMPTOIR de la costa del Pacífico S. A. avisa al comercio que ha traspasado la marca "Minerva" a la fábrica "Minerva Motors S. A.", de Amberes. 22-Jl.

SASTRERIA FELIX JIMENEZ García, San Antonio 384, lado Baños Santiago. Para gran réclame recibe hechuras 75 pesos, trabajos primera clase. Atendida personalmente. 23-J

$ 170 TERNOS Y SOBRETODOS raglan y entallados, lindos casimires, últimos modelos. Sastrería S. Parra y Cía. Agustinas 987. J-21

COMPRO DENTADURAS Y DIENTES artificiales, usados. Arturo Prat 515. 24-J

¡¡GRAN BAILE FAMILIAR!! "SAbado próximo, a beneficio del Gimnasio de Kinesiterapia". Entrada, $ 2, desde hoy a disposición del público (señoritas gratis). "No se aceptan señoras solas". Estado 363. 21-J

SASTRERIA EDUARDO LOPEZ. Elegancia y economía. Se reciben hechuras. Huérfanos 826. 24-J

$ 170 TERNOS Y SOBRETODOS raglan y entallados, lindos casimires, últimos modelos. Sastrería S. Parra y Cía. Agustinas 979. J-22

A JARDINERO HORTELANO, DOY en sociedad productiva quinta. Morandé 466. Oficina 11. De 3 a 5. 23-J

HABIENDOSE EXTRAVIADO EL título 50011 por dos acciones de la Compañía de Gas a favor de don Luis A. Jara, quedan sin valor por haber dado el aviso correspondiente. J-21

FABRICA DE DIENTES FIJOS; dentadura $ 20; extracciones sin dolor, garantidas. Médico dentista Chile, Europa, Estados Unidos. Catedral 1467. J-21

DESEO SABER DE MERCEDES Edema. Su hermana Sofía. Vicuña Mackenna 53. J-22

GRAN SASTRERIA AHUMADA 23. Avisamos a los socios del Club A que el Sábado 22, a las 8.30, se efectuará el primer sorteo.— Femenía y Cía. 22-Jl.

POR POCOS DIAS OFRECE LA Sastrería Los Estudiantes trajes y sobretodos desde $ 140. 21-Jl

SE VENDE UN GRAMOFONO, marca Pathé, con 9 discos. Avenida República N.o 264. 21-J

VENTA GARAGE ARTURO PINEDO. Habiendo convenido vender mi Taller Mecánico y Garage "Esmeralda", que poseo en esta ciudad calle Esmeralda N.o 673, a los señores Colombi y Rodríguez, aviso a las personas que tengan algún asunto pendiente en mi taller como asimismo a los que deba cancelar alguna cuenta, se sirvan pasar por mi domicilio dentro de los ocho días de la fecha, pues una vez vendido el taller, me ausentaré de Chile. — Santiago, Julio 20 de 1922. — Arturo Pinedo. 22-J

RELOJES, VICTROLAS, Y GRAMOFONOS, componemos a domicilio, se atiende llamados fuera de Santiago. Trabajos garantidos. Blanco Encalada 2485. Allendes y Cía. 21-J

LINDO SURTIDO CLICHES TARJETAS para bautizo, azahares para novios, impresión gratis. Bandera 814. 21-J

VACUM CLEANER ELECTRICO, para limpiar alfombras y parquets, con todos sus accesorios, se vende. Domeyko 2354. 22-J

TEATRO PROVIDENCIA.— VIERNES 28, Grandiosa fiesta social, biógrafo, variedades, fundar periódico defensor comerciantes Providencia, &uñoa. Platea, $ 2. 21-J

SASTRERIA LA POLAR.— CLUB N.o 7, sorteo N.o 8. Salió favorecido el número 100, perteneciente al señor Ricardo Espinoza. 21-J

HOTELES Y PENSIONES

No hay duda que esta es una gran casa de pensión...

ARRIENDO, CON PENSION, EXTENSO salón, amoblado a matrimonio; balcón calle. Santa Rosa 250. 23-J

ESPACIOSAS PIEZAS EN CASA DE familia arriendo con pensión. Con o sin muebles. Arturo Prat 226. a-12

PENSION CON PIEZA, PRECIO MODICO. Bandera 835. 25-J

DOY REGIA PENSION CON PIEZA, $ 100. San Pablo 1906. J-21

ALAMEDA 383, ARRIENDANSE piezas con o sin pensión. J-22

ARRIENDANSE PIEZAS CON O sin muebles y se da pensión. Santa Rosa 428, altos. J-23

PIEZA AMOBLADA, CABALLERO sólo, arriendo. Esmeralda 636. 21-J

FAMILIA HONORABLE ARRIENDA lindas piezas con pensión, matrimonios, jóvenes. Delicias 1385. 23-J

EN CASA HONORABLE ARRIENDANSE piezas con pensión, altos, balcón calle. Olivares 1468. 1.o-A

PIEZAS, BALCONES CALLE, CON sin muebles y pensión, arriéndanse. Maestranza 106. 23-Jl.

CASA HONORABLE PROPORCIONA pieza y pensión. Recoleta 764. 28-Jl.

ESTADO 75, RESIDENCIA DE FAMILIA. Regios dormitorios, excelente comida, matrimonios, caballeros distinguidos. Teléfono 3705. 21-Jl.

EN CASA DE FAMILIA EXTRANJERA se arriendan piezas a la calle, bien amobladas, con pensión, a personas honorables. Agustinas 1164. 26-J

SAN DIEGO 122, PENSION, PIEZAS, con sin muebles. 21-J

DEPARTAMENTO INDEPENDIENTE, con pensión y piezas, con o sin muebles, ofrece Santa Rosa 221. 28-J

MAGNIFICA PENSION, PIEZA, con o sin muebles. San Francisco 158. 21-J

FAMILIA HONORABLE ARRIENDA departamento tres piezas con o sin pensión. Recibe pensionistas, piezas amobladas, balcón calle, luz eléctrica. San Diego 922. 21-Jl.

PIEZA CON PENSION BUENA arriendo $ 80. Carrión 1281. J-21

PENSION DOY. AGUSTINAS 632. Precios bajos. Comida abundante. J-22

CASA FAMILIA ARRIENDASE pieza, con pensión, matrimonio solo o caballero honorable. Vicuña Mackenna 640 B. 21-J

ARRIENDASE PIEZA BALCON, asoleada, pensión. Tarapacá 862. 21-Jl.

PENSION MADRILEÑA: VIAJEROS meses, días. Rosas 1022. 21-J

ARRIENDANSE PIEZAS A LA CALLE, con o sin pensión, baño, luz, precios módicos. Toesca 1762, junto Ejército. 24-J

PENSION PIEZA GRANDE BALCON arriendo. Prat 212. 24-J

ON DEMANDE PETITE CHAMBRE meublée et pensión famille francaise distinguée. Ecrire Maxime. Ciudad. J-21

PENSION ALEMANA, SAN PABLO 1368. Un paso estación Mapocho. J-30

FAMILIA OFRECE ESPLENDIDA pieza calle, luz eléctrica, con pensión. Recoleta 287. 22-J

ARRIENDO PIEZA, SIN PENSION. San Antonio 265. 22-J

ARRIENDO ELEGANTE PIEZA con pensión. Baño y luz eléctrica. Lira 40. J-27

A MATRIMONIO ARRIENDO BUEN departamento con pensión. Campo de Marte 173. J-23

ARRIENDO PIEZA CON BUENA pensión. Nataniel 274.

ARRIENDO PIEZA CON PENSION en casa honorable. Lastarria 47. J-22

CONFORT Y ESPLENDIDAS HABITACIONES, con pensión, ofrezco Prat 87, dos cuadras Ahumada, regia casa moderna, residencia familia honorable. Precios equitativos 20-Jl.

SE ARRIENDAN PIEZAS CON O sin pensión a caballeros solos. Dávila 967. 23-Jl.

ARRIENDANSE PIEZAS PENSION calle e interior. Moneda 324. 21-Jl.

SEÑORA VIUDA OFRECE UNA O dos piezas o departamento amoblado con pensión. Santo Domingo 2128. 21-Jl.

MATRIMONIO EXTRANJERO DESEA arrendar departamento central, 2 ó 3 piezas sin muebles, muy aseada con pensión. Casilla 3461. 23-J

EN CASA FAMILIA ARRIENDO pieza amoblada sin pensión, a caballero solo. Dirigirse, casilla 3736. 23-J

EN CASA EXTRANJERA, SE arriendan buenas piezas amobladas con pensión, a caballeros solos o jóvenes serios. Cueto 548. 23-J

CABALLERO DESEA EN CASA DE familia, de preferencia extranjera, en situación central, pieza amoblada, baño, y pensión. Pago $ 300. Dirigirse, W. W. Casilla 1768. 21-J

A PERSONA HONORABLE Arriéndase pieza pensión. Casa inglesa. Razón Pedregal 14. 22-J

A MATRIMONIO O CABALLERO, arriéndase con pensión pieza a la calle y otra interior. Vicuña Mackenna 38. 22-J

ARRIENDO MATRIMONIO, FAMILIA, con pensión, espléndido departamento calle, anexo dos piezas, baño, califont. Castro 160. 22-J

SE ARRIENDAN PIEZAS CON pensión y de mesa. Unión Americana 349. 23-J

INSTRUCCION

EXCELENTES CURSOS NORTEAMERICANOS; enseñanza comercial. Prospectos. Instituto "Pinochet Lebrun". Huérfanos 1657. J-28

PROFESORA OFRECESE PARA enseñar niñitas preparatorias, o humanidades, francés, piano, bordado. Dirigirse: Santa Rosa 428. J-23

"ESCUELA NACIONAL DE MASAGISTAS".— Pídanse prospectos. Diplomas válidos. Estado 363. 21-J

PROFESORA TEJIDOS AL TELAR. Hago clases domicilio. República 606. J-22

HIPNOTERAPIA, CIENCIAS PSIQUICAS. Enseñanza seria, garantida. Profesor Fepper, Estado 363. 4-A.

CONSULES, CONTADORES GENERALES, especiales, taquígrafos, dactilógrafos, corresponsales, dibujantes, ayudantes arquitectura e ingeniería, prepáranse personalmente y por correspondencia: 9 ramos por 50 y 36 pesos mensuales, según curso. Instituto Mercantil, teléfono inglés 273, Estado 239, cerca Huérfanos. Cursos diurnos y nocturnos. 21-Jl.

ENGLISH ACADEMY, (LONDINENSE), Brasil, 247; clases particulares de inglés, francés, taquigrafía, contabilidad, aritmética, escritura máquina, piano, violín. 27-J

INGLES, CURSOS COLECTIVOS, Y particulares. Profesora inglesa, titulada. College Pedregal 14. 22-J

INGLES. NUEVOS CURSOS, Principiando. Matrícula abierta. Pedregal 14. 22-J

CONTADORES

CONTADOR Y PERITO MERCANTIL, Ernesto Claussen. Bandera 552. Casilla 535. 29-Jul.

ALHAJAS

COMPRO ALHAJAS, ARTICULOS de plaqué y objetos de arte. El Aguila. San Diego 460. 4-A

VENDO CABALLO TIRO SOLO, especial para coche y montura. Llano Subercaseaux 402, esquina Carnot. J-23

AVICULTURA Y CULTIVOS

¿Engordad mis queridos? Ya os están reclamando en los avisos clasificados de "La Nación".

SEMILLA DE ALFALFA, PURA, vende por sacos. Almacén Semillas Adolfo Rillón, Morandé 720. 28-Jl.

ARBOLES DE ESPINOS, LIMONEROS "Génova", naranjos "Washington" Novel, naranjos mandarines, naranjos capuchinos, pomelos, toronjos, zamboas, ofrece: criadero Corrial. Bandera 130. 23-J

ARBOLES FRUTALES, VARIEDADES, escogidos, vende jardín Vicuña Mackenna 4. 23-J

COMPRASE DE OCASION GALLINAS Leghorn blancas, americanas. Precio: casilla 3869. J-23

HUEVOS FRESCOS, 30 CIENTO. Teléfono 2420. Se reparte a domicilio. 21-Jl

OCUPACIONES (necesitan)

SE OFRECE CHAUFFEUR, CON buenos informes, sin vicios. San Pablo 2735, casita N.o 6. 30-J.

CABALLERO JOVEN CON PROPIEDADES y con dinero efectivo desea ocuparse como jefe, representante o para reemplazar dueño, en fábricas, negocios u oficinas. No exijo gran honorario. Correo Central: V. H. H. J-21

SE OFRECE LAVANDERA, CON recomendación. Padura 369. Casita 17. 21-J

OFRECE SEÑORA SERIA PARA servicio matrimonio o señora sola. Dirigirse: F. G., San Diego 223. 21-J

OFREZCOME CON NIÑITA GRANDE, recomendada, sin pretensiones, ésta o fuera. Mercedes. Correo Central. J-21

OFRECESE MATRIMONIO PARA cuidador en construcciones y comprende todo el ramo de carpintería. Trabajo manualmente, o sea como empleado. Ella para la cocina, pieza o comedor; para Santiago o fuera de Santiago. Tengo buenos informes. Diríjase: San Francisco número 273. F. N. J-21

JOVEN HONRADO DESEA ACOMPAÑAR familia al extranjero como empleado. Dirigirse a: casilla 661. W. C. D. J-23

INSTITUTRIZ FRANCESA OFRECESE acompañar familia al extranjero. F. G. Casilla 96. J-21

PINTOR COMPETENTE, SERIO, recomendado, ofrécese para cualquier trabajo del ramo. Bueras 206. J-21

SE OFRECE UNA BUENA COCINERA. Tratar: Rosas N.o 1920. Casita 7. J-21

VIAJERO SOLICITO MUESTRARIOS, urgente, por estar próximo salir de viaje. F. R. Avenida Italia 1223. J-22

ENFERMERA COMPETENTE ofrécese. Rosario N.o 971. J-21

OCUPACIONES (ofrecen)

ENGLISH NURSERY GOVERNESS, with good references wanted. Good salary. Apply: J. G., Viña del Mar. Arlegui 101. 21-J

CASA MUZARD. — MUEBLISTAS y góticos necesitamos. Curicó 234. J-26

TALLADORES BUENOS NECESITO varios. Porvenir 385. J-25

VENDEDORES AMBULANTES. — Realizo muy barato velas estearinas. Fábrica de Velas. San Alfonso 444. 21-Jl.

NECESITO FARMACEUTICO REGENTAR botica. Dirigirse: Curicó. casilla 234. J-22

FARMACEUTICO O FARMACEUTICA para fuera de Santiago, necesito urgente. Dirigirse: T. C. Casilla 37, Santa Cruz. 21-Jl.

NECESITO CORTADOR PRACTICO de confección, especialista trajecitos niño. Agustinas 826. 22-J

HOMBRE DE CAMPO, SIN PRETENSIONES ni vicios, entendido crianza animales, siembras rulo, lechería, plantaciones apicultura, necesítase para fundo de campo, cerca Santiago. Trátase: Avenida Manuel Montt 1191, de 2 a 4. 21-J

MAESTROS Y AYUDANTES, PASTELEROS y carameleros, competentes, necesito. Delicias 2867. 23-J

NECESITASE JARDINERO ARBORICULTOR, buenos informes, presentarse: de 1 a 4 de la tarde. Delicias 2348. 21-J

PELUQUERO CON HERRAMIENTAS, necesito. Avenida Pedro Montt 1446. 21-Jl.

PELUQUERO NECESITO CON HERRAMIENTA. Delicia 54. Aseguro $ 60. J-21

JOVEN ACTIVO PARA CONTRATAR seguros incendio necesito. Buena comisión. Carmen 474. De 10 a 11. Silva. J-21

NECESITO ZAPATERO BLAK. Santa Isabel 0283. 21-Jl.

VENDEDORES DE LEÑA NECESITA. Carmen 765. 24-Jl.

REPARTIDORES DE LEÑA, CON reparto, se necesita. Carmen 765. 24-Jl.

NECESITO TORNEROS TALLADORES y tapiceros en madera. La Tornería El Cóndor. Cóndor 1380. 21-J

EMPLEADO CON BUENOS INFORMES y 500 pesos en efectivo, ganará sueldo y comisión. Casilla 3041. 21-J

NECESITO PELUQUERO DE FIRME, Avenida Matta 1392. 21-J

ARREGLADOR DE CHAROL NECESITAMOS. Rosas 3225. J-22

NECESITANSE BUENOS ARMADORES para charol señora. Pago bien. Maipú 1204. J-21

JOYERO NECESITA "LA SPORTIVA". San Pablo 2395. 22-J

PELUQUERO NECESITO. BRASIL 704. 21-J

CAJERO CARROCERO DE CARRUAJE necesito. Chiloé 1666. 21-J

MAQUINISTA QUE SEPA COSER sombreros de paja para señora. — Echaurren 65. 22-J

NECESITO MECANICO Y TORNERO conozca trabajo automóviles. Pasaje Burrok, San Diego 230. 22-Jl.

SE NECESITA UN BUEN OPERARIO que entienda bien el trabajo de recortar sobrante al emplantillado y recortar y abrir hendidos a las tapas sistema Goodyear. Fábrica de Calzado. Independencia 335. 23-J

JOVEN ESPAÑOL PRACTICO EN carnicería, mercería y almacén se ofrece. Chacabuco 1 B. 21-J

NECESITAMOS INSTALADORES electricistas competentes. Delicias 2472. 21-J

CARPINTEROS. — DOS BUENOS carpinteros necesito. Hay trabajo para un mes o más. Tratar: Castro 359. De 11 a 12. J-21

NIÑO DECENTE, 14 AÑOS, CUIDAR oficina y mandados, necesito. Sueldo 30 pesos. Tratar de 3 a 6. Moneda 1118. Of. 16. J-21

JOVENES, SEÑORITAS, CABALLEROS serios, necesítanse para agentes, vendedores, cobradores, sueldo, comisión, solicitud copias recomendaciones, con 0.40 estampillas. "Caja Nacional Ahorros". Dirigirse: "Oficina Central". Casilla 5039. 21-J

NECESITO CARRETELERO CON carnet. Bezanilla 1268. J-21

CARPINTEROS ESPECIALISTAS en cañerías para el interior de molinos necesito. Bandera 131, oficina 17. J-21

SEÑORAS, SEÑORITAS, CABALLEROS, jóvenes, niños, necesitamos muchos. Altos Baños Santo Domingo. J-21

NECESITO NIÑO PARA CANTINA, 15 a 17 años. Calle Manuel Montt 2918 A. 22-Jl.

BAR ELEUTERIO RAMIREZ 849, necesita tocadores. 21-Jl.

NIÑO PARA MANDADOS SE NECESITA en San Antonio N.o 89. Presentarse de 2 a 3. 20-Jl.

ENCUADERNADOR NIÑO ENTENDIDO necesito. Nataniel 170. 21-J

PRENSISTA JOVEN NECESITO. Nataniel 170. 21-J

REPARTIDOR CON FIANZA Y clientela necesita, Viña Acreditada. Buena comisión y sueldo. Santo Domingo 3050. 22-J

MOZO ACTIVO RECOMENDADO, sin vicios, para piezas, cama adentro necesito. 21 Mayo 843. 21-J

MUCHACHO DOCE AÑOS PARA aseo necesito. Puente 562. 21-J

PELUQUERO COMPETENTE NECESITO, San Pablo 1030. 21-J

ALBAÑILES Y CARPINTEROS NEcesito con herramientas. Los Leones Pío X 1952. 21-J

DORADOR TRABAJO PERMANENTE necesito. Nataniel 464. 23-J

NIÑO PARA VENDEDOR NECESITO. San Pablo 2208. 21-J

TALLADOR NECESITO. SAN DIEGO 957. 23-J

FUNDIDOR COMPETENTE, NECESITO. Maestranza 785. 22-J

NECESITO UN JOVEN Y UNA NIÑA que entienda la venta de chancho. Franklin 1028. 21-J

PELUQUERO COMPETENTE NEcesito, Sábado y Domingo. Bras 788. 21-Jl.

NECESITO TORNERO EN MADERA. Esperanza 1197. J-21

PELUQUERO NECESITO, PELUquería Chacabuco 75. 21-J

PELUQUERO NECESITO. DELICIAS 3481. 21-J

JOVEN AYUDANTE REPARTIDOR necesito. Toesca 2917. 22-J

SERVIDUMBRES NECESITAMOS diariamente. Oficina empleos, Gálvez 106. 21-J.

SE NECESITA UN MATRIMONIO sin hijos, con recomendaciones, para cuidado de un garage. Dirigirse: 10 de Julio 352, de 1 a 3. J-21

NECESITO EMPLEADA TODO servicio. Riquelme 1016. J-21

NECESITO EMPLEADA PIEZAS sepa coser, limpiar ropa, buenas recomendaciones. Sueldo, $ 50. Tratar: Dieciocho 603, de 1 a 4 P. M. J-21

EMPLEADA PARA LAS PIEZAS, de poca familia, necesítase en Castro 378. 22-Jl.

NECESITO NIÑA DE MANO CON buenas recomendaciones. Buen sueldo. Avenida Pedro Valdivia 275. 21-Jl.

SE NECESITA LAVANDERA puertas adentro. Santo Domingo 1312. J-21

NECESITANSE NIÑAS PREPAradoras de flores. Domínica 385. J-21

EMPLEADA PARA CUIDAR NIñitas se necesita en Sazié 1963. J-23

SEÑORITA RECOMENDADA EScriba correctamente a máquina necesítase, prefiriéndose haya trabajado en hacer pólizas en Compañías de Seguros. Dirigirse: H. A. S. Casilla 2579. J-21

NIÑERA COMPETENTE CON REcomendaciones, necesítase. Miraflores 557. J-21

NECESITO SIRVIENTA DE MAno. Manuel Rodríguez 724. J-21

NECESITO EMPLEADAS QUE SEpan atender comedores. Pensión española. Brasil 81. J-21

NIÑA COCINERA, COCINA GAS, 3 personas, $ 50. Claras 720. 22-J

BUENA SIRVIENTE MANO, HONrada, 3 personas, $ 45. Claras 720. 21-J

EMPLEADA PARA GUAGUA, CON recomendación, se necesita. Tratar: Catedral 1727, de 3 a 5. J-23

NECESITO COCINERA SERIA, Para dos personas. Merced 276. 23-J

NIÑA ENTENDIDA EN COCINA con recomendaciones, necesito. Pasaje Matte 23-A. 22-J

SE NECESITA UN CORTADOR sastre de 1.a y 1 empleado tienda español, con muy buenas referencias; se pagan buenos sueldos. Necesario presentarse de 8 1|2 a 9 1|2. Palace Hotel esquina San Alfonso.— Luis Gómez. 22-J

NIÑA ENTIENDA ALGO DE COcina necesito. Servicio sencillo. Estado 363. 21-J

NIÑA PARA AYUDAR QUEHACEres, necesito. San Francisco 1852. 22-J

BUENA COCINERA SIN NIÑO, necesítase. Tratar: S. Francisco 12[illegible]9. 24-J

NECESITASE COCINERA CON REcomendaciones. Santa Rosa 1810. 21-J

NECESITASE COCINERA SIN NIño, puertas adentro. Tratar: San Diego 1464. 23-J

CARPINTEROS COMPETENTES EN trabajo de puertas necesito. Erasmo Escala 2967. 21-Jl.

NECESITO COCINERA, EMPLEAda para mano. Manuel Rodríguez 164. 21-J

NECESITO COCINERA PARA POco servicio, sueldo: $ 50, Meiggs 80. 21-J

"CUIDADOR", QUINTAS, SUELDO $ 150, necesito. Lira 211, pago carro. 21-J

NECESITO: EMPLEADA PARA LA cocina. Buen sueldo. Alameda 2[illegible]. 21-J

SEÑORITA (CON PREFERENCIA extranjera) ilustrada en estudios pedagógicos, honrada y cariñosa, encontrará un excelente hogar en casa de una buena familia europea, además de un sueldo conveniente y una atención esmerada y respetuosa, por dar educación a un niñito de ocho años de edad y desarrollar su inteligencia débil y relativamente atrasada. Dirigir referencias personalmente o por escrito a L. K. Maipú 220.— Concepción, Julio 18 de 1922. 23-J

EMPLEADA PARA AYUDAR QUEhaceres y cuidar niño, necesito. Santa Rosa 239. 21-J

EMPLEADA QUE SEPA ALGO DE cocina, con informes. Matucana 615. 21-Jl.

NECESITO COCINERA PARA 3 personas. Herrera 208. J-22

MUJER HONRADA, PARA EL servicio, necesítase; puertas adentro. Brasil 1170. 22-J

NECESITO NIÑA TODO SERVICIO. San Pablo 1066. 21-J

NECESITO EMPLEADA, NATAniel 1059. 21-J

COSTURERA COMPETENTE PARA casa particular, ofrécese. Libertad 23-A.

EMPLEADA COMEDOR, ASEADA, sepa servir, gana $ 50-60. Moneda [illegible]41. 21-J

PREPARADORAS BUENAS PARA sombreros de señora, se necesita. San Diego 47. 22-J

NIÑA JOVEN PARA LOS QUEHAceres de la casa necesítase. Serrano 241. 22-J

NECESITO SIRVIENTA PARA TOdo servicio. Alonso Ovalle 860. 21-J

NECESITANSE SEÑORITAS DEcentes sepan bailar, para fuera de Santiago. Copiapó 1419. 21-J

NECESITO AYUDANTA DE COCIna. Castro 280. Pensión. J-21

AMA DE LECHE NECESITASE urgente. Libertad 181. J-25

COCINERA NECESITA FAMILIA extranjera, con buena recomendación, pagamos muy buen sueldo. Avenida Margarita 12, por Pedro Valdivia. Providencia. 23-J

NIÑA ASEADA PARA LA COCIna necesito. Buen sueldo. Prat 139. J-22

CABALLERO VIUDO, DOS NIÑOS, necesita empleada comedor. Lillo 615. J-23

NECESITO UNA SEÑORA PARA los quehaceres de casa. Prefiero sepa algo de cocina. San Diego 782. J-21

CAMISERAS Y POSTICERAS NEcesitamos urgente. Buen precio. Lavandería Río Janeiro. Merced 475. 21-Jl.

NECESITO NIÑA MUY ASEADA para ayudar quehaceres, con puertas afuera. Santa Rosa 264, casa 6. 23-Jl.

NIÑERA DE BUENA EDAD NECEsito. San Francisco 281. 21-Jl.

EMPLEADA PARA COMEDOR Y piezas necesítase en Santa Rosa 446. 23-Jl.

NECESITO NIÑA DE 6 A 20 años para ayudante de cocina. Santa Rosa 446. 23-Jl.

SIRVIENTE JOVEN, HONRADA, para servicio dos personas, puertas afuera, necesito. San Gabriel 50, Providencia. Se paga carro. 21-J.

NECESITO VENDEDORA COMPEtente. Ropería La Gran Vía. San Diego 236. 21-Jl.

EMPLEADA PARA COMEDOR CON informe necesítase. Sueldo, $ 50. Compañía 2429. 21-j

FARMACEUTICA NECESITO, Av. J. Velásquez esquina Ecuador. 22-j

PERSONA SOLA DE EDAD PARA servicio casa necesita matrimonio. Santa Isabel 0114. 21-J

COCINERA, CAMA ADENTRO. Haga postres, necesito, Delicias 2013. 23-J

NECESITO CORTADOR CARNICEría joven. Mercado Central. N.o 48.

COCINERA NECESITO, SUELDO: $ 60. Delicias 2266. 23-J

COCINERAS DE MANO, PIEZAS, necesito varias, muy buenas colocaciones. Bandera 339. 21-J

SE NECESITA COCINERA competente para restaurant. Bandera 56. 21-Jl.

COCINERA COMPETENTE PARA restaurant necesito. Prefiero con hija para las mesas. Dardignac esquina Constitución. 21-Jl.

COCINERA SERVICIO DOS PERsonas. $ 60 sueldo, necesito. San Francisco 281. 22-Jl.

DOS EMPLEADAS: COCINERA, comedor. Informes competencia, necesita. Brasil 29. 2-Jl.

COCINERA JOVEN NECESITO, competente en cocina, postres, para casa residencial; buenos informes, $ 150, de 2 a 5. Estado 75. 21-J

COCINERA BUENA SE NECESITA una para el campo, se paga buen sueldo. Tratar: Catedral 3185. 22-J

COCINERA NECESITO SIN NIÑO, poco servicio. Chiloé 1281. 21-J

COCINERA, CAMA AFUERA, BUEN sueldo y competente. Chacabuco 94. 22-Jl.

COCINERA COMPETENTE, CON recomendación, necesito. Siglo XX 354. 21-J

COCINERA SIN NIÑO, RECOMENdada, para una persona sola, de 1 a 3. Manuel Rodríguez N.o 26. J-21

COCINERA RECOMENDADA SE necesita. Bandera 736, casa C. J-21

COCINERA RECOMENDADA NEcesito. Sueldo $ 50. Andes 2631. J-21

COCINERA CON BUENAS REFErencias necesítase. Libertad 78-A. 18-J

COCINERA, CON RECOMENDACIOnes, necesito. Monjitas 473. 21-J

COCINERA SE NECESITA, SE prefiere sepa cocina española, se paga buen sueldo, Avenida Irarrázaval 1489. 25-J

COCINERA SIN NIÑO, NECESITO. Toesca 2454. 21-J

OBJETOS PERDIDOS

GRATIFICARE QUIEN DEVUELva reloj pulsera de oro. Perdido Martes en la tarde. Delicias 1874. J-22

PERDIDO ARO PERLA GRANDE, trayecto carro Providencia. Avenida España. Daré gratificación. Avenida Miguel Claro 246. J-22

SE DARA GRATIFICACION AL que devuelva pase de tranvía N.o 507, en Rivera 1799, extraviado en el recorrido de Recoleta por Dávila a Rivera. 21-j

ACCIONES Y BONOS

COMPRO POLIZAS DE LA PROVIdencia, que hayan presentado carta de solicitud de liquidación, pago el más alto precio. Manuel Rodríguez 647. 22-j

COBRANZAS COMERCIALES TRAmítanse rápidamente.— M. E. Gómez. Bandera 441. 24-Jl.

MAQUINARIAS

MAQUINAS HELADERAS, VENDE la antigua calderería, San Pablo 1441, entre Amunátegui y San Martín. 22-J

CAJAS DE FONDOS "CENTO", 8 tamaños. Bandera 82. A-17

CALCULADORAS DE OCASION. Bandera 82. A-17

COMPOSTURAS MAQUINAS EScribir. Bandera 82. A-17

MAQUINAS PROTEGER CHEQUES. Bandera 82. A-17

MUEBLES PARA OFICINAS, INStalaciones completas. Bandera 82. A-17

MAQUINAS DE ESCRIBIR DE ocasión, varias marcas. Bandera 82. A-17

PRENSAS PARA COPIAR. BANDEra 82. A-17

SILLONES GIRATORIOS PARA escritorios. Bandera 82. A-17

MAQUINAS DE ESCRIBIR COMpro. Casilla 2888. A-17

HARNEADORAS STUBBS OFRECE: Cumming 861. 25-J

CHANCADORA, SISTEMA TROMpo, véndese ocasión. Delicias 2695. 21-J.

MAQUINA COSER SINGER NUEva, 4 cajones, vendo $ 200. Santo Domingo 3127. J-21

ANIMALES

Este hermoso caballo lo compré gracias a un oportuno aviso clasificado de "La Nación".

CHANCHOS DE MATANZA Y crianza véndese. Detalles: San Isidro 802. J-23

SE COMPRA UN PERRITO JAPOnés, fino. Manuel Rodríguez 311. J-21

VACAS PARIDAS: ACABA DE llegar una partida de ternero chico, mestizas y muy buenas lecheras, garantidas, sanas; vendo de 1 a 50. Verlas: calle Antonio Varas 1243, esquina Antofagasta. Coches a todo hora Exposición esquina Alameda. 21-J

DIEZ CHANCHOS GORDOS, VENdo. Rivas 20. 21-J

BUENA GRATIFICACION DARE persona devuelva perro policial extraviado Domingo último Los Leones. Señas: pelo oscuro oreja derecha rajada. Avenida Costanza 62. Casilla 3333. J-21

CHANCHOS GORDOS VENDO 10. Tratar: Avenida Domingo Santa María, esquina puente del nivel camino a Renca. J-21

¡¡VACA MESTIZA, PARIDA!! PROcedencia, 20 litros al parir, actualmente ocho, véndola, ausentarme. Mapocho 4615. 21-j

VENDO CATRECITO DE GUAGUA. Serrano 436. 21-J

OCASION: VENDO LINDO CATRE plaza y media. San Diego 1735. 21-J

VICTROLAS, MAQUINAS DE EScribir vende pagadera mensual. Indique domicilio. D. D. Casilla 3862. 21-J

PARTE MENAJE VENDO: MUEbles dormitorio, sillas talladas, estantes, paragüeros, etc. Tratar 2 a 4. Olivos 718. J-23

PIANO MEDIA COLA MARCA Pleyel, véndese de ocasión. Gálvez 144. J-21

PIANO FLAMANTE VENDO, gran ocasión 1,700. Moneda 1375. 21-Jl.

COMPRO TODA CLASE MUEBLES usados, menajes de casa completos. Atiendo domicilio. Independencia 289. 21-J

DOS PEINADORES MARMOL ESpejo, $ 90; chico, $ 40; dos cómodas mármol, $ 70; guardarropas, $ 50; catre bronce, $ 100; dos marquesas, $ 70; amoblado nogal cachemira, $ 120; diván felpa, $ 50; dos sillones, $ 40; escritorio, $ 40; estante libros grande, $ 90; chico, $ 30; rica cocina gas con horno, aporcelanada, flamante, $ 120; seis sillas cuero, $ 70; baño, $ 20; piso piano, $ 15. Morandé 820.

VENDO ROPERO LUNA BISELAda. Huemul 1174. 21-J

PIANO ALEMAN, MEDIO AMOblado mouquet vendo. Capitán Orella N.o 106. 25-J.

JUEGO DORMITORIO INGLES COlor roble americano, realizo. Sotomayor 20. 22-J.

COMPRO PIANOS ARRENDAR PAgándolos inmejorablemente, aún deteriorados. Morandé 820. 21-J

RICO PIANO ALEMAN VENDO, flamante, $ 1,300. San Pablo 916. 21-J

SE ARRIENDA UN PIANO PARA estudiar en casa. Covadonga 57. 22-j

VICTROLAS, HAGO NUEVAS, transformo chicas y gramófonos, en muebles grandes. Chacabuco 135. 22-j

MEDICINA

EL MEJOR REMEDIO PARA LA impotencia y debilidad sexual, es el Bismolán; lo vende la Botica Italiana. Huérfanos 1020. 25-Jl.

Té Ratanpuro

BATEA DE FIERRO 1|8, CILINDRIca, para 950 litros, véndese. Carmen 315. 21-J

VENDO MOTOR ELECTRICO DE 4 H. P. Verlo y tratar: Coquimbo 722. J-23

MINEOGRAFO EDISON (PARA sacar copias múltiples) en perfecto estado, véndese de ocasión. Imprenta Lagunas. Teatinos 58. J-21

MAQUINA SINGER EN PERFECTO estado vendo muy barato. Nataniel 149. J-21

MAQUINA REGISTRADORA NIquelada, chica, vendo de ocasión. Tratar: Morandé 67. J-21

MAQUINA ESCRIBIR SMITH, EScritorio roble americano, sillón giratorio, véndense ocasión. Avenida Italia 1250. 21-J

MOTOR OVERLAND, COMPLETO, regalo $ 650. Carrocería siete asientos Willys, 1,800 magnetos, ejes, resortes, piñones coronas, rolamientos, tapabarros e infinidades de repuestos, vendo: Brasil 773. 21-J

PRENSA IMPRIMIR, PALANCA, véndese. Diez de Julio 1077. 21-J

COMPRO MAQUINA BATIDORA. Casilla 364. 23-J

MOTOR ELECTRICO, DE 7 H. P., compro. Escribir: J. A. Casilla 3007. 21-J

VENDO O PERMUTO MOTOR eléctrico, casi nuevo, de 3 H. P., por otro de 7 H. P., pagando diferencia. Escribir: J. A. Casilla 3007. 22-J

VENDO MAQUINAS ESCRIBIR, prensas copiar, sillas Viena, bancos carpinteros, herramientas, jáquimas, tractor. Rosas 1607. J-21

MAQUINA PARA COSER DE PIE vendo. San Francisco 281. 22-Jl.

SE VENDE UNA MAQUINA CHIca descremadora. Muy barata, y una batidora, un peso de mostrador. Tratar: Washington N.o 1401, esquina Victoria. 22-j

VENDESE PIE MAQUINA, Av. Paz 285. 21-j

MAQUINA ESCRIBIR "REMINGton", modelo 10, flamante, escritorio grande, vendo verdadera ocasión. San Francisco 242-13. 23-J

MAQUINA PIE SINGER, BOBINA, sin uso, véndese baratísima. San Isidro 1573. 21-J

MATERIALES DE CONSTRUCCION

FIERRO LISO NEGRO Y GALVANIzado, realizamos. Chacabuco 28. 26-Julio

CAL $ 5.30 EL SACO, CON SACO, realizamos. Vicuña Mackenna 32. 3-Ag.

VENDO ADOBILLO NUEVO, BArato. Lillo 355. J-21

GALPON BUEN ESTADO, VENDO: 10 de Julio 452. 24-J

COMPRASE VIGA DOBLE TE, 0.30 por 5 mts. Huérfanos 1039, oficina 26. 21-Jl.

VENDO TEJAS POR CIENTOS Y miles. Maruri 602. 21-Jl.

VENDENSE VENTANAS. — SAN Francisco 1198. 21-J

VENTANA FIERRO, COMPLETA, vendo. Notaniel 149. 21-J

FIERRO ACANALADO PARA TEcho, galvanizado $ 65 qq., realizamos Chacabuco 28-B. Carburo $ 1.10 kilo. 21-J

DEMOLICION VENDO: SEIS VENtanas con rejas, fierro, estilo colonial; puertas dos hojas, canales, cañería plomo y zinc, calamina. Rosario 906. 21-J

MUEBLES

COMPRAMOS MENAJES DE CASA, atendemos a domicilio. "La Magallanes", Avenida Matta 1004. Teléfono Inglés 147 (Matadero). 29-M-923

COMPRO MENAJES DE CASA, PIAnos y toda clase de muebles sueltos. El Aguila. San Diego 460. Teléfono Inglés 1036. 4-A

ALFOMBRAS LIMPIAMOS, LAVAmos y teñimos. Purísima 283. 22-J

VENDO AMOBLADO DORMITOrio. Tratar: Rancagua 39, de 10 a 12. J-23

VENDO MIMBRE MUY BUENO. Santo Domingo 3020. 22-J

URGENTE COMPRO DOS ESCRItorios, caja carnicería. Padura 799. 21-Jl.

COCIDURAS DE LAS GUAGUAS sanan instantáneamente aplicando pomada Cadum. J-21

"NO MAS TOS" (JARABE) SOTO Rojas, supera a todos los preparados por su precio y eficacia. Cura pronto tos convulsiva, tos rebelde. J-22

ARRUGAS, QUITA LECHE MARAvillosa. San Antonio 265. 22-J

MASAJE MEDICO ELECTRICO. — Francisco Lenti, estudio en Italia. Especialidad enfermedades articulares, parálisis, reumatismo, neuralgias, úlceras, tumores cancerosos y del vientre. Consultas: de 2 a 5.— Arauco 827. 23-Jl.

PULMOTISIS, EL MARAVILLOSO específico contra la tuberculosis en fricciones. Cura la bronquitis, los catarros pulmonares, la pleuresía, asma. Ven su mejoría al primer frasco. En venta, Arauco 827. 23-Jl.

LABORATORIO MEDICO DENTAL Almirante Barroso 785. Consultas médicas para los pobres, 3 pesos, de 9 a 10.30. Extracciones sin dolor, 3 pesos. Planchas desde 20 pesos. 21-Jl.

NERVIOS, NEURASTENICOS, Cansancio cerebral, insomnios, impotencia, gran remedio Cerebrol. Pídase Droguería Francesa. Boticas surtidas. 21-j

TUBERCULOSIS, DEBILIDAD Pulmonar, toses, asma, bronquitis. Tónico poderoso Pectoral Scott. Pídase Boticas Surtidas. 21-j

¡¡LEALO!! "GRAN GIMNASIO DE Kinesiterapia". Para personas "cultas" ambos sexos. (El movimiento es la vida). Ejercicios físicos científicos y "danzas" (bailes higiénicos). Cuota al alcance toda renta. Pídanse prospectos. El Director, Estado 363. 21-J

¡SEÑORAS! "CREMA CRISTAL" (Auto-masaje). Contra arrugas, cutis flojo, manchas, etc. Efecto notable inmediato. Caja $ 6. Estado 363. 21-J

OPORTUNIDADES PARA FAMILIA

MANIQUIES ORTEGA SALIERON nuevos modelos. Fábrica Rosas 1869. 31—F.

COMPRO CONTADO DOMICILIO ropas de caballero. Cartas o personalmente: Delicias 3650. 19 Julio

¡LANA! ¡LANA! GRAN LIQUIDAción a $ 25 y $ 35 arroba. Depósito de la Curtiembre Angora, A. Prat 189. 15-Ag.

$ 148, TERNOS FINOS, COOPERAtive Sastrería. Agustinas 877. 22-J

NOVIAS. TUNICA ELEGANTE, blanca, tul bordado en mostacilla, vendo, sin uso. O'Higgins 1671. 22-j

PRESTAMOS DE DINERO

SOCIO CAPITALISTA, 5 A 10,000, garantizando capital, para negocio rápido, con grandes utilidades, necesito. Tratar: Compañía 1065. Of. 20, 7 a 4 P. M. 24-J

SOCIO CON $ 12,000 PARA DAR mayor desarrollo industria establecida, actualmente en actividad. Casilla 118. J-23

$ 3,000 REGALO SITIO CON CASIta, murallas medianeras, agua abundante. Washington 1860, un paso Maestranza. 21-Jl.

$ 20,000 a $ 50,000, TENGO ORDEN para primeras o segundas hipotecas. —A. B. V. Casilla 239. 24-Jl.

¡¡DINERO!! FACILITO RAPIDAmente por automóvil, muebles, pianos, fianzas. Morandé 641. 23-J

SOCIO CON 1,000 PESOS NECESITO instalar carnicería. Casilla 4706. 22j

PROFESIONALES

ZURCIDOS INVISIBLES. — NOTAble zurcidor japonés. Especialista único. Especialidad en viraduras, composturas, transformaciones. Son perfectas. San Diego 228. Teléfono Inglés 667. 27-J

ZURCIDOS JAPONESES INSIBLES, se viran ternos, sobretodos, recibo toda clase composturas. San Diego 236. 3-Ag.

CONDOR 1158, GALVEZ 103, UNIcas casas serias, antiguas, especialistas zurcidos invisibles, viraduras, hechuras, transformaciones garantidas. 24-Jl.

SEÑORAS: NO ECHEN A PERDER su género. Manden cortar sus moldes y sus trajes al notable cortador extranjero. San Antonio 208. Recibe hechuras finas. J-22

ZURCIDOS INVISIBLES, VIRO ternos, sobretodos, hechuras. Teléfono 2147. Nueva York 86. J-23

ZURCIDOS INVISIBLES, VIRADUras, composturas, limpiar vapor, trabajos perfectos. Recíbense hechuras. San Antonio 39. 25-J

ZURCIDOS INVISIBLES, VIRADUras, composturas, limpiar vapor. Los mejores talleres de Santiago. Trabajos perfectos. San Antonio 384, lado Baños Santiago. 24-J

VIRO, HAGO ARREGLO ROPA, DE caballeros, especialidad en obra de talle y trajes de señoras. García Reyes 10. 21-j

PROPIEDADES

$ 16,000 VENDO PROPIEDAD AVEnida Errázuriz, a un paso Estación Yungay. Acepto como parte de pago, casita de $ 7 a $ 8,000. Bandera 84, oficina 25. 23-Jl.

ZURCIDOS INVISIBLES, VIRO ternos, sobretodos, hechuras. Teléfono 2147. Nueva York 86. J-22

ZURCIDOS INVISIBLES, VIRADUras, composturas, limpiar vapor. Los mejores talleres de Santiago. Trabajos perfectos. Sn Antonio 384, lado Baños Santiago. 23-J

COMODA CASA VENDO. CHACAbuco 141. J-23

SITIO CHICO, BARRIO RECOLEta, véndese. Pormenores: Ahumada 226. J-22

LLOLLEO, DE OCASION VENDEmos en $ 4,000, sitio cerca de la Iglesia, 1,000 metros, cerrado, con luz eléctrica y agua potable. Terreno firme, buen vecindario. Otro en la parte más central, 800 metros, buenos cierros, con edificio, servidumbre, 5 piezas, casa cuidador, caballeriza, arboleda, todo servicio, $ 10,000.—Guzmán, Silva y Cía. Huérfanos 1243. 21-J

$ 12,500. CARMEN, PASADO Av. Matta, casa habitación de un piso, cal y ladrillo, 12.50 x 25 metros, 4 piezas y servicios, parrón, agua potable, etc.—Guzmán, Silva y Cía. Huérfanos 1243. 21-J

$ 26,000, MAULE, CERCA DE SAN Diego, casa moderna de un piso, frente estucado, 10 x 26 mts., 10 piezas de habitación y 4 de servicios, patio, luz eléctrica, etc.—Guzmán, Silva y Cía. Huérfanos 1243. 21-J

COMPRO CASA $ 30,000; PAGO $ 10,000 contado, reconozco hipoteca y saldo, un año plazo, con intereses. Escribir a R. F. Casilla 113 D. Santiago. 21-J

COBRANZAS DE ARRIENDOS Y desahucios, tramítanse rápidamente.N M. E. Gómez. Bandera 441. 24-Jl.

COMPRO CASAS HABITACION, desde $ 40,000 hasta $ 150,000, y de renta, de todos precios.—Salvador Valdés. Bandera 131. Oficina 8. 21-J

VENDO UN TERRENO EN EL puerto de San Antonio, en buena situación con linda vista al mar y en calle directa de la estación. Se vende por lo que costó el año 13; dicha propiedad está sin deudas. Tratar en ésta, Alameda 785. Ernesto Fuentes. 22-J

SE VENDE SITIO CON DOS PIEzas y cocina, bien cerrado y buena plantación, a una cuadra del carro Ñuñoa. Mide 20x55. San Gregorio 2873.

$ 105,000 VENDO CASA LASTArria 155, moderna, elegante y renta. J-23

$ 52,000 CASA SANTO DOMINGO 2128, facilidades pago. 21-Jl.

DESEO COMPRAR CASA AL CONtado, barrio alto, cerca carros, hasta $ 25,000. Sin agente. M. C. N. Casilla 2187. 21-J

$ 16,500 VENDO COMODA CASA, bien cerrada, 4 piezas, hay: cocina, baño, W. C., despensa, servidumbre, bonito parrón cerca carros, 13, 33, 28. Calle Cuevas 1420. 22-J

$ 19,500 VENDO CASA - QUINTA una cuadra Iglesia Lourdes, diez piezas, baño, luz eléctrica, patios, parrón fruta escogida, jardín. Tratar: Prat 937. 21-J

$ 26,000 VENDO CASA BARRIO Avenida Matta, 6 piezas, dos patios, luz eléctrica, muchas facilidades.— Martínez, Bandera 78. 21-J.

REMATES

REMATE: POR ACUERDO DE LA sucesión Sainz Gatica, el 27 de Julio próximo, a las 4 P. M., la notaría Echeverría Vial, Bandera 246 y ante el compromisario don Eduardo Vera Yanattiz, se rematará la casa Fermín Vivaceta número 385 de esta ciudad. Mínimum: $ 21,223.50, mitad al contado, mitad seis meses. Antecedentes, en estudio compromisario Morandé 440, altos. 22-Jl.

REMATE: POR ACUERDO DE LOS herederos de doña Liduvina Santibáñez de Moreno, saldrá a remate ante el árbitro don Jorge Gustavo Silva, en la secretaría del Juzgado de Rancagua, (oficina particular del secretario) el 25 de Julio, a las 2 P. M., un terreno ubicado en la subdelegación de "Las Hijuelas", de ese departamento, con los siguientes deslindes: al Norte, Sur y Oriente, don Somer Swiderikl, y al Poniente, don Juan Rodríguez Correa. Mínimum: $ 30,000. El terreno mide aproximadamente seis cuadras y su ubicación es la misma del antiguo paradero de la Compañía, que va a pasar a convertirse en estación del mismo nombre, para lo cual se están ya realizando los correspondientes trabajos. Más antecedentes en la secretaría indicada y en esta ciudad en el estudio del árbitro. Merced 292. 24-J

JUDICIALES

REMATE JUDICIAL. — EL 16 DE Agosto próximo, a las 3 P. M., ante el 4.o Juzgado Civil de esta ciudad, será rematada la propiedad en Tegualda N.o 1702, esquina Tucapel, en este departamento, inscrita a fs. 1043, N.o 1991 del Registro de Propiedades correspondiente a 1917. Mínimum: $ 4,000, al contado.—Bases: Secretaría del 4.o Juzgado, expediente del Banco de Chile con Montes. Antecedentes: en Huérfanos N.o 948, oficina del señor O. García Burr.—El secretario. 22-J

LA POSESION EFECTIVA DE LA herencia de don Lorenzo Vargas Astudillo se ha concedido también a Apolonio, Agustín, Juan Bautista, María Rosa Vargas Barrera y María Otárola Vargas, y a estas mismas personas y María Isabel Vargas Barrera se les ha concedido la posesión efectiva de la herencia de doña María del Carmen Barrera de Vargas, por auto de 6 del actual del tercer Juzgado Civil. 25-J

ROPA HECHA

ROPERIA LA GRAN VIA, SAN Diego 236, vende ternos, sobretodos, ambos, pantalones, casimires importados, calzado nuevo, usado, compro ternos, pago buenos precios. 3-Ag.

ROPERIA MANUEL RODRIGUEZ, esquina San Pablo, ofrece en baratura ternos ambos, paletoes, pantalones, todos de ricos casimires, surtido colores, para todas medidas. Sombreros, calzado desinfectado. N|o.

ROPERIA ANDRES BELLO N.o 601 esquina Recoleta, ofrece ternos, paletoes, ambos, pantalones, ternos de niños, sombreros, calzado, precios baratísimos, todo desinfectado. N|o.

ROPERIA LA CASA VERDE, ESmeralda 817, entre San Antonio y 21 de Mayo. Realiza ternos, ambos, paletoes, todo de casimires extranjeros, corte correcto, sombreros, calzado. Visítenos casero, aproveche nuestros precios. N|o.

ROPERIA LA VEGA, ANDRES BEllo 694, ofrece en baratura ternos, ambos, paletoes, pantalones, sombreros, calzado, todo desinfectado. N|o.

TRAJE SASTRE, DE LUTO, SIN estreno, véndese, muy barato. Grajales 2485. 21-J

BOMBAS

CUERPO DE BOMBEROS. — 6.a Compañía. — Esta tarde a las 6 se llevará a efecto en el Cuartel de la 6.a Compañía de Bomberos, la rifa que esta Compañía ha venido preparando desde hace tiempo, de una máquina de escribir marca Underwood, del último tipo, avaluada en $ 1,200. A los interesados se nos ha pedido manifestarles que pueden concurrir a la hora indicada al cuartel, que está situada en la calle Sto. Domingo entre Puente y 21 de Mayo.

FOLLETIN (63)

LA CASA DEL PANTANO

POR

FLORENCE WARDEN

—No estoy loca, señorita Christie,—dijo tranquilamente. — Tómeme por loca, si encuentra usted a su madre esperándola en la estación de Londres. De lo contrario, recuerde mi aviso; tal vez le habrá costado la vida.

Apartó mi mano y otra vez se reclinó como si deseara descansar. Yo me quedé arrodillada a su lado, sin saber qué pensar: si creerla demente o cuerda; si debía seguir su consejo u olvidar sus palabras por... pero no, no podía creerlas vanas, pues no me cabía duda de que ella había hablado muy en serio al pronunciarlas. ¿Qué había, pues, en esa advertencia? ¿Quería hacerme desconfiar de su marido? Ella no había hablado como una mujer celosa; revelaba demasiada frialdad para que yo pudiera creer que abrigaba celos. ¿Qué extraño capricho era el suyo respecto a nuestro viaje? Si mi madre no estuviese en la estación a nuestra llegada, lo que era fácil, pues ella raras veces llegaba con puntualidad a ninguna parte, siempre quedaría Haidée conmigo. Naturalmente que yo indicaría la conveniencia de esperarla; pero si ella no llegase pronto, el señor Rayner probablemente enviaría por ella o iría él mismo a casa de mi tío a buscarla. ¿Qué debía yo temer con el señor Rayner, mi mejor y más cariñoso amigo, después de Lorenzo? ¿Por qué había de preocuparme un capricho de esa pobre mujer enfermiza y de imaginación exaltada?

Sin embargo, la impresión que sus palabras me causaron fué tan profunda, que tomé la determinación de suplicar al señor Rayner que me permitiera coger un coche e ir yo misma en busca de mi madre, si ella no se presentaba poco después de nuestra llegada, pues suponer que ya estaría allí aguardándonos, era esperar de ella demasiado.

La señora Rayner apenas habló durante el resto de aquella tarde; pues parece que la poco usual vehemencia con que se había expresado, agotó sus fuerzas.

La neblina que nos había envuelto durante algunos días, se hizo tan densa a medida que la tarde avanzaba, que tuvimos que hacer las luces mucho más temprano que de costumbre, y ya estaba bastante oscuro cuando, cerca de las cuatro y media, llamaron a la puerta principal. La cocinera entró y dijo que un muchacho del pueblo quería hablar con la señorita Christie. Salí al recibimiento y encontré un muchachito, para mí desconocido, de unos diez años, quien me dijo que la señora Manners, que estaba en la escuela, lo había enviado para suplicarme que fuera a verla en seguida, pues deseaba hablarme sobre la "repartición". Esta era una distribución anual de ropa y dinero entre los pobres de la parroquia, que se hacía en Noviembre.

Me pareció extraño que la señora Manners deseara hablar conmigo sobre esto, puesto que yo no hacía visitas domiciliarias. Pero, por su puesto que yo debía ir, y entré de nuevo en el comedor para decírselo a la señora Rayner.

—No vaya, señorita Christie,—dijo ella en el acto.—Es un ardid, una trampa; la señora Manners nunca envía recados sino con sus hijos. No vaya.

—No me gusta dejar de ir,—dije, titubeando.—Puede ser para algo de importancia, y la señora Manners ha sido muy buena para conmigo. Permítame que vaya, señora Rayner.

Ella se encogió y se reclinó otra vez al presentarse la cocinera, par decir que el muchacho tenía encargo de la señora Manners de suplicarme que me diera prisa.

—Por supuesto que puede usted ir, señorita Christie, — dijo la señora Rayner con indiferencia.

Subí a mi cuarto, y a los pocos momentos bajé dispuesta ya para salir. El muchacho tenía orden, sin duda, de acompañarme, de lo cual me alegré mucho, porque la niebla era muy densa, y él seguramente conocía mejor que yo las revueltas del camino. Aún así, él tuvo que andar despacio y sin apartarse del seto. Me estuvo instando constantemente, sin embargo, para que me diera prisa y volvía de vez en cuando la cabeza para ver si yo aún iba detrás de él, y yo trataba de seguirle tan ligera como me era posible.

La escuela distaba media milla de los Alisos, y se hallaba entre las primeras casas de la población. Al tropezar contra un mojón que yo sabía que se hallaba cerca del punto a que nos dirigíamos, el muchacho exclamó:

—¡Cuidado, señorita! Por aquí.

Y cogiendo una punta de mi abrigo, me hizo entrar por un camino que arrancaba a la izquierda.

—Vas mal, muchacho,—dije.— Sé que hemos de seguir por la carretera, y no por este camino que va a la hacienda de Dunning, a media milla de aquí.

—Vamos bien, señorita,—contestó él.—Temo que nos atropelle un coche por la carretera, hallándonos tan cerca de la población. Siga usted, señorita; vamos bien.

El muchacho estaba muy impaciente, y yo le seguí, no sin alguna desconfianza.

Habíamos adelantado trabajosamente por ese camino una buena distancia, cuando el rapaz se detuvo y silbó.

—¿Por qué haces eso? — pregunté vivamente.

Pero el chico, a quien perdí de vista por haberse adelantado unos pasos, silbó de nuevo. Estuve unos momentos inmóvil y temblando de pavor.

—¡Pues no está él aquí! — exclamó de mal talante el muchacho.

—¿Él? ¿quién?—pregunté, alarmada.

En aquel instante oí el crugir de ramas y a través de la neblina vi confusamente, a unas cuantas varas de mí, el bulto de un hombre que se abrió paso por el seto y se dejó caer del sembrado al camino. Ahogando un grito de terror, volvíme y corrí no sé adónde. Sin duda era Tomás Parkes o Gordon que me había hecho acudir por medio de un engaño, para castigarme por mis revelaciones, de las que Sara le habría informado.

Oí al muchacho decir:—Gracias; luego los pasos del hombre que se acercaba a donde yo me hallaba. Mi única esperanza era la de que tal vez podría ocultarme en la espesa neblina, agazapándome debajo del seto, hasta que él hubiese pasado; pero con terror vi que él andaba con tanta lentitud y cautela como yo misma. Llegué al seto y me arrodillé entre sus ramas con la cara casi metida entre zarzas. El hombre pasó de largo; pude ver vagamente su figura al pasar. En mi alegría, se me escapó un suspiro de alivio; él se volvió, acercóse a tientas hasta dar conmigo y me hizo levantar, todo sin pronunciar palabra. Cerré los ojos y me estremecí de espanto. De momento me encontré demasiado abatida por la ansiedad de esos terribles instantes, para poder hablar. Sólo pude intentar débilmente apartarlo, exclamando:

—¡No me haga daño!

—¡Hacerte daño, mi vida! ¡Mírame! ¡Dios me perdone; casi te he matado con el susto!

Le miré, lanzando una exclamación de júbilo y le eché mis brazos al cuello. Era Lorenzo, cuya cara estaba tan desfigurada y ennegrecida que apenas se le podía reconocer; pero él me dijo al besarme una y otra vez, que eso no debía preocuparme, puesto que había viajado día y noche, sin descansar ni un minuto, desde que recibió mi carta el día anterior por la mañana.

—¡Y, gracias a Dios, he llegado a tiempo!—exclamó, estrechándome de nuevo entre sus brazos.

—¿A tiempo de qué, Lorenzo? Dentro de dos días hubiera estado cerca de tí,—dije, sorprendida.—Mañana por la mañana debíamos partir.

—¿Mañana por la mañana? ¡Unas cuantas horas más y te hubiera perdido!—exclamó el pobre Lorenzo con tal expresión de agonía y a la par de alivio, que al verlo en ese estado, no pude contener mis lágrimas.

—¿Perderme, Lorenzo? ¡Por Dios, dime qué quieres decir!

—¡Ay, Violeta! ¿Eres aún tan cándida que puedes creer que ese hombre te hubiera llevado a mi lado?

—¿Por qué no? — pregunté en voz baja.

—Porque él también te ama,—dijo Lorenzo, entre dientes,—si el sentimiento que ese hombre es capaz de abrigar, aun por tí, merece el nombre amor. Tu inocencia no te hubiera protegido por más tiempo. ¡Oh! yo fuí un tonto, un ciego, en abandonarte nunca por mi padre, o mi madre o por nadie en el mundo. Pero yo no lo sabía todo hasta que tu carta tan dulce como ingenua, abrió mis torpes ojos.

—¡Ay, Lorenzo! ¡qué cosas tan terribles estás diciendo!—exclamé, temblando de pavor aun en sus brazos.

—No importa, vida mía; ahora ya estás segura,—dijo cariñosamente.—No fué mi ánimo causarte un susto. Debía de haberte avisado hace tiempo; pero se me resistía el...